

内蒙古自治区 定点医院接口规范

文件编号：TD202
文件版次：QMS2005

文档编号				版本号	1.00
分册名称				第1册/共1册	
总页数	58	正文	40	附录	1
编制	董吉红	审批	张银宝	生效日期	
变更版本	2.42				

二〇一二年七月

修改记录

版本号	变更控制报告编号	更改条款及内容	更改人	审批人	更改日期
0.50		创建内蒙用户手册文档	董吉红		2010-5-18
0.51		个人基本信息查询及账户信息交易增加入参	李玉春		2010-7-1
0.52		增加查询参保人员照片信息交易	李玉春		2010-7-21
0.53		增加查询中心通知查询交易	李玉春		2010-7-22
0.54		修改用户接口函数参数说明	董吉红		2010-8-6
0.55		<ol style="list-style-type: none"> 1. 修改批量下载和医疗费信息查询的交易出参，增加经办时间(结算时间) 2. 增加交易获取中心端时间(1800) 3. 修改交易编码说明的格式 	董吉红		2010-8-18
0.60		交易 3110 增加“单据号”入参	李玉春		2010-9-2
0.61		交易 3110，门诊号可以为空	李玉春		2010-9-2
0.62		交易 2250，已经做结算的不允许调用 2250 交易	李玉春		2010-9-16
0.63		交易 2250，出院登记时，出院日期和出院诊断疾病编码不能为空	李玉春		2010-9-17
0.64		费用结算(2410)出参增加账户余额	李玉春		2010-9-21
0.70		处方明细撤销(2320)交易增加入参	董吉红		
0.71		个人基本信息及账户信息查询(1400)交易增加出参个人编号-AAC001	高斐		2010-10-19
0.80		<p>个人基本信息及账户信息查询(1400)交易，读卡(2100)交易，增加出参增加单位类型(97-灵活就业)，基残人员标示，公务员标示。</p> <p>费用结算(2410)费用预结算(2420)交易，增加出参门诊统筹费用累计</p>	高斐		2010-10-23
0.81		费用结算(2410)交易，增加出参:第一/二/三/四段自付，参加工作日期，自付费用，KA12分段信息	高斐		2010-11-05
0.82		新增结算信息查询(1101)查询，	高斐		

		用于发票补打, 出参同结算交易			2010-11-06
0.83		费用结算 (2410) 费用预结算 (2420) 交易, 增加符合基本医疗保险费用累计, 基本医疗统筹支付累计, 单位名称, 基残人员标志	高斐		2010-11-08
0.84		费用结算 (2410) 费用预结算 (2420) 交易, 增加截止上次本年住院次数	高斐		2010-11-15
0.90		费用结算 (2410) 费用预结算 (2420) 交易, 增加本年门诊统筹费用累计 (包括本次), 本年符合基本医疗保险费用累计 (包括本次), 本年基本医疗统筹费用累计 (包括本次)	高斐		2010-11-16
0.91		批量数据查询下载 (1300) 交易中, 修改诊疗项目的最高限价为价格	高斐		2010-11-17
0.92		费用结算 (2410) 费用预结算 (2420) 交易, 结算信息查询 (1101) 交易, 增加单病种慢性病累计金额	高斐		2010-11-29
0.93		个人基本信息及账户信息查询 (1400) 交易, 读卡 (1400) 第 14 位统筹区号改为经办机构编号	高斐		2010-11-29
0.94		个人基本信息及账户信息查询 (1400) 交易, 读卡 (2100) 增加慢性病累计金额	高斐		2010-12-12
0.95		费用预结算 (2420), 费用结算 (2410) 增加慢性病全年累计和	高斐		2010-12-15
0.96		医疗费信息查询 (1100) 增加医疗人员类别	高斐		2011-1-5
0.97		费用明细信息查询 (1200), 处方明细上报 (2310) 交易, 修改金额为 4 位小数	高斐		2011-1-11
0.98		查询医疗待遇资格 (1500) 交易增加封锁原因出参	高斐		2011-1-13
0.99		门诊/住院登记 (2210) 交易增加医院内部住院号入参	高斐		2011-1-13
1.00		费用结算 (2410) 费用预结算 (2420) 交易 药店收费预结算 (2610) 药店收费结算 (2620), 增加医院内部住院号	高斐		2011-1-19
1.01		费用结算 (2410) 费用预结算 (2420) 交易 药店收费预结算 (2610) 药店收费结算 (2620), 增	高斐		2011-2-15

		加单位类型,乙类药品自付,乙类诊疗自付,自费药品金额		
1.02		药店收费预结算(2610)药店收费结算(2620)交易增加入参:诊断疾病编码,诊断疾病名称	董吉红	2011-3-3
1.03		药店收费预结算(2610)药店收费结算(2620)交易增加入参:账户使用标志	董吉红	2011-3-9
1.04		费用结算(2410)费用预结算(2420)交易药店收费预结算(2610)药店收费结算(2620),出参增加基本医疗公补比例,大额公补比例	高斐	2011-4-7
1.05		门诊/住院登记(2210)交易增加入参:入院备注;出院登记/出院登记撤销(2250)与费用结算(2410)交易增加入参:出院备注	高斐	2011-4-11
1.06		批量数据查询下载(1300)交易增加,对照信息批量上传(3130)交易修改入参必录项	高斐	2011-5-7
1.07		费用结算(2410)费用预结算(2420)交易药店收费预结算(2610)药店收费结算(2620),增加首次参保时间出参.增加结算标志二级代码:2-结算撤销	高斐	2011-6-7
1.08		费用结算(2410)费用预结算(2420)交易药店收费预结算(2610)药店收费结算(2620),增加出参	高斐	2011-7-9
1.09		费用结算(2410)费用预结算(2420)交易药店收费预结算(2610)药店收费结算(2620),增加出参:超大额公补可报销费用,超大额公补支付	高斐	2011-7-29
1.10		批量数据查询下载(1300)交易中05-病种下载,第二位,第三位出参顺序调换	高斐	2011-8-3
1.11		明细对账请求(1210)交易出参小数位修改为4位,第二位出参修改为:超限额费用总额	高斐	2011-8-8
1.12		费用结算(2410)费用预结算(2420)交易药店收费预结算(2610)药店收费结算(2620),增加出参:特检特治费用,特检特	高斐	2011-10-12

		治大额支付, 截止上次本年医疗费总额累计, 本年医疗费总额累计 (包括本次), 截止上次本年账户支付累计, 本年账户支付累计 (包括本次), 修改 36 位出参为: 特检特治统筹支付		
1.13		批量数据查询下载(1300)交易增加 06-慢性病治疗方案信息, 07-定点目录对照审批信息的目录名称	高斐	2011-11-4
1.14		费用结算 (2410) 费用预结算 (2420) 交易, 药店收费预结算 (2610) 药店收费结算 (2620) 交易, 增加出参: 截止上次本年进入统筹累计金额, 本年进入统筹累计金额(包括本次), 截止上次本年进入大额累计金额, 本年进入统筹累计金额(包括本次), 截止上次本年进入统筹累计金额, 床位费统筹支付 (乌海), 甲类药品费用, 乙类药品费用, 床位费总费用。 医疗费信息对账 (1120) 交易第一位出参对账结果注释修改: 1-对账一致 0-对账不一致	高斐	2011-11-22
1.15		费用结算 (2410) 费用预结算 (2420) 交易, 药店收费预结算 (2610) 药店收费结算 (2620) 交易, 增加出参: 参保主险种, 参保经办机构, 特检特治总费用 (鄂尔多斯) (特检特治不进入统筹分段计算), 特检特治自付费用 (鄂尔多斯) 修改以上交易第 99 位出参的名称: 特检特治费用 (巴盟) (特检特治进入统筹分段计算)	高斐	2011-11-28
1.16		费用结算 (2410) 费用预结算 (2420) 交易, 药店收费预结算 (2610) 药店收费结算 (2620) 交易, 增加出参: 门诊慢性病审批编号	高斐	2012-2-15
1.17		费用结算 (2410) 费用预结算 (2420) 交易, 药店收费预结算 (2610) 药店收费结算 (2620) 交易, 增加出参: 伙食补助应付	王书宇	2012-2-27

		(乌海)、伙食补助统筹支付(乌海)、伙食补助大额支付(乌海)		
1.18		个人基本信息及账户信息查询(1400)交易,读卡(2100)修改卡号长度为40位	王书宇	2012-4-25
1.19		呼市与自治区本级定点修改中心编码规则。	王书宇	2012-05-24
1.20		个人基本信息及账户信息查询(1400)交易,读卡(2100)增加统筹区编号	王书宇	2012-05-24
1.21		新增三大目录扩展信息(1102)查询,用于定点查询三大目录扩展信息(呼伦贝尔三大目录改造,其他地市his不用改造)	王书宇	2012-05-28
1.22		个人基本信息及账户信息查询(1400)交易,读卡(2100)增加居民类别	于尚龙	2012-10-08
1.23		费用结算(2410)费用预结算(2420)交易,药店收费预结算(2610)药店收费结算(2620)交易,增加出参:因封锁个人自付费用(鄂尔多斯)	于尚龙	2013-04-23
1.24		附录中代码表增加审批标志二级码:复审通过(目录对照专用)、复审未通过(目录对照专用)	于尚龙	2013-04-28
1.25		2410交易增加4个出参,对应包头医院统筹支出限额4W的需求,四个参数分别是:医院端统筹支付费用、中心端统筹支付费用、医院端救助金支付费用、中心端救助金支付费用	于正妍	2013-06-25
1.26		1100交易增加4个出参,对应包头医院统筹支出限额4W的需求,四个参数分别是:医院端统筹支付费用、中心端统筹支付费用、医院端救助金支付费用、中心端救助金支付费用	于尚龙	2013-07-10
1.27		更新新增的医疗待遇类别	高宇轩	2013-09-11
1.28		新增1610审批信息查询二和3121申报撤销交易二,修改医院审批信息上报交易,新增入参医院申报单价、医院进价,新增出参审批编号。以后新的审批申报查询和撤销交易都用这两个新	于正妍	2013-09-21

		的交易			
1.29		新增 1103 医师审批信息查询和 3140 医师申报信息上传两个交易	高宇轩		2013-09-29
1.30		新增 1104 个人医保卡信息查询交易和 2160 卡挂失交易（包头）	于正妍		20131010
1.31		新增录入身份证号和姓名查询校验（1420）和身份证阅读器读卡校验（1430）两个交易、还有查询个人信息和账户信息交易（1421）	于正妍		20131220
1.32		修改 3110 交易，新增医院端项目编码，医院端项目名称，主治医师，修改原来项目编码为中心项目编码，项目名称为中心项目名称。	于正妍		20140115
1.33		2410 结算新增出参二次报销大额支付	于正妍		20140116
1.34		3110 交易，新增规格，产地，定点科主任姓名入参	高宇轩		20140306
1.35		2410 交易新增出参：大病二次报销金额（乌兰察布）	于正妍		20140405
1.36		2231 诊断信息上传 2232 诊断信息撤销 2221 医院单病种资格查询 新增一个医疗类别二级代码 57 单病种结算	李琨		20140521
1.37		新增一个医疗类别二级代码 56 门诊血液腹膜透析	于正妍		20140521
1.38		3110 交易新增发票编号入参	于正妍		20140623
1.39		1100 交易新增伙食补助和医疗类别两个出参	于正妍		20140701
1.40		2210 疾病编码和名称入参改为除药店购药和普通门诊外必录	于正妍		20140701
1.41		1400 交易新增入参身份证件类型，附录新增二级代码身份证件类型	于正妍		20140723
1.42		2410 结算交易新增 5 个出参	于正妍		20140804
1.43		新增病种类别单病种 3	于正妍		20140820
1.44		2410 结算交易新增 2 个出参包头新增大病补充医疗统筹基金支付金额、自付合规费用	于正妍		20140905

1.45		2410 结算交易新增出参门诊统筹起伏线累计，呼市本地化账户和现金支付累计+本次门诊统筹可报销金额	于正妍		20141013
1.46		为 2410 结算交易新增出参区本级本地化门诊公补限额，门诊公补累计支付金额，截至上传门诊公补累计支付金额。	于正妍		20141030
1.47		1400 和 2100 交易添加异地人员标志出参	于正妍		20141105
1.48		增加 pos 机刷卡记录控制标志用原来药店购药交易的账户支付	于正妍		20141120
1.49		增加“医保接口涉及到的代码表”中类别名称为剂型的代码值	赵起		20141120
1.50		修改费用明细信息查询（1200）、处方明细上报（2310）、药店收费预结算（2610）、药店收费结算（2620）中剂型的长度为 varchar2（10）	赵起		20141120
1.51		限制使用范围字段长度增加到 300 使用频次增加到 100 用法增加到 200 科别名称增加到 50 医生姓名增加到 50	于正妍		20141120
1.52		2210 增加出参实际医疗类别	于正妍		20141128
1.53		2410, 2420, 2610, 2620 增加 142 位出参截至上次住院类符合基本医疗费用累计 138 位出参名称改为门诊统筹截至上次起伏线累计金额(呼市)	于正妍		20141217
1.54		2410, 2420, 2610, 2620 新增三个出参给通辽 143, 144, 145	于正妍		20150313
1.55		修改 3130 交易第 17 个参数的字段名为：国药准字/械准字号	赵起		20150325
1.56		8106 中心通知信息查询入参解释修改成查询时间，查询的是这个查询时间所在时间段的有效通知信息	于正妍		20150422
1.57		结算交易增加出参乌海需求	邱焕利		20150422
1.58		8120 交易入参时间去掉时分秒	于正妍		20150501
1.59		1100 交易新增医院分担金额和是否参与本月月结算标志	高宇轩		20150515

1.60		1300 交易添加 慢性病管理方式	于正妍		20150522
1.70		1300 对照信息下载修改 20 位出参为职工审批标志，增加居民审批标志。	于正妍		20150524
1.80		增加经办机构二级代码	高宇轩		20150601
1.81		1、目录对照信息下载增加中心和定点剂型出参 2、申报信息上传转院申报修改，增加必填项和校验	于正妍		20150616
1.82		8106 交易，通知详细信息添加&符号标识换行。	于正妍		20150805
1.83		1100 交易添加 39 个入参大病补充报销金额	于正妍		20150910
1.84		添加医疗类别二级代码	于正妍		20151116
1.85		1100 交易修改是否参与本月月结算 2 修改为 0	于正妍		20160412
1.86		下载药品交易添加中草药管理办法出参和二级代码	于正妍		20150513
1.87		3110 交易规格产地字段分别扩充到了 100 和 200，原本都是 20.	于正妍		20160529
1.88		交易 2210,2230,2240,2250, 2310,2320,2410,2420,2430, 2610,2620,2421 新增校验：交易流水号不能为空	谷雨		20160218
1.89		2410、2420【巴盟】修改出参：74.本年门诊慢性病统筹累计和，原来没累计公补，现在加上公补	谷雨		20160421
1.90		包头新增：审批类别 81、82、83、84、85 医疗类别 71、81、82、83、84、85 疾病类别 11、12、13、14、15、16、17 待遇类别 86、87、88、89、90、91	谷雨		20160624
2.1		批量数据下载诊疗项目和服务设施名称中价格变成最高限价	于正妍		20160720
2.11		1100 新增出参参保地经办机	李娜娜		20160721

		构编号			
2.12		待遇类别二级代码完善, 新增 10、20、81、82	谷雨		20160804
2.13		调用 2410, 2620, 2430 交易前必须先调用读卡或 1400 交易。	于正妍		20160922
2.14		新增医疗待遇类别 92, 93, 94	于正妍		20160927
2.15		调用 2240, 2250 交易前必须先调用读卡或 1400 交易。	于正妍		20161011
2.16		新增医疗类别 16	谷雨		20160927
2.17		新增医疗类别 40, 病种类别 18	谷雨		20161013
2.18		新增审批类别 86	谷雨		20161124
2.19		新增医疗待遇类别 95, 96, 97	谷雨		20161201
2.20		新增交易 3160、3161、3162 新增二级代码: 医院等级 041、042、043、051、052、053、054、055、056、057、058、059	谷雨		20161217
2.21		新增待遇类别 98、100	谷雨		20161221
2.22		修改交易 3160 新增入参, 3162 新增出参(开始时间、终止时间)	谷雨		20161228
2.23		新增二级代码: 经办机构编号 150188 呼和浩特经济技术开发区人社局。	谷雨		20170224
2.24		24102420 交易新增其他基金出参供跨省异地就医使用	于正妍		20170227
2.25		新增二级代码, 医疗类别 43 家庭病床, 审批类别 43 家庭病床审批	谷雨		20170413
2.26		修改 3110 交易, 修改备注, 新增入参: 特殊病种标志, 新增特殊病种标志二级代码	谷雨		20170417
2.27		2410、2420 交易新增出参, 截止上次合理自付、累计合理自付金额(兴安盟居民)	谷雨		20170428
2.28		2421 交易新增冲正说明	于正妍		20170515
2.29		新增待遇类别 0A0	谷雨		20170523
2.30		新增交易 3163	谷雨		20170525
2.31		新增交易 3164, 增加二级代码: 特殊情况	谷雨		20170607

2.32		修改 2231 交易备注	谷雨		20170615
2.33		处方上传, 执行天数修改成数值类型, 并且可以为空	于正妍		20170712
2.34		结算 2410 交易增加出参说明, 异地就医参与清算的基金项说明, 医院需要根据说明出报表。	于正妍		20170721
2.35		三大目录下载, 药品目录现在 3 个出参和剂型新增 12 个二级代码, 和药品类别码 725 个二级代码	于正妍		20170807
2.36		规格 (aka074) 字符串长度改为 400 增加一个剂型二级代码 (L019 吸入用溶液剂) 修改 通用中文名称 (aka061) 字符串长度改为 100 增加 药品注册名称 (bka207) VARCHAR2(100) 增加 生产单位 (aka098) VARCHAR2(200)	于正妍		20170809
2.37		增加批准日期、有效标志、国家基本药物标志	于正妍		20170811
2.38		修改了 1300 交易批量下载数据和 3130 对照信息上传出参的部分字段的长度。新的目录长度变长, 需要增加长度。	于正妍		20170830
2.39		预结算、结算交易增加出参: 扶贫商保基金支出 (通辽)、民政商保基金支出 (通辽)、民政基金支出 (通辽)、政府大病兜底基金支出 (通辽)、截止上次民政救助住院类累计 (通辽)、截止上次民政救助住院符合基本医疗累计 (通辽)。	李杨		20170818
2.40		规格 (aka074) 字符串长度改为 400, 修改 2310, 2610 交易和 3110			
2.41		交易 2420 增加“胎儿数量”入参	张骥		2017-10-12
2.41		交易 2410 增加“胎儿数量”入参	张骥		2017-10-12
2.42		批量数据查询下载增加查询定点信息功能, 3110 入参增加转外医院编号, 转院时必录, 增加剂	邢秋实		2017-10-18

		型二级代码			
2.43		批量数据查询下载增加查询定点信息功能,1300 交易定点信息增加统筹区号	邢秋实		2017-11-3
2.44		批量数据查询下载增加查询定点信息功能,1300 交易定点信息增加经办日期	邢秋实		2017-11-13
2.45		结算、预结算交易增加出参: 统筹超限额医院承担(乌海)、自付超限额医院承担(乌海)	崔丽东		2017-11-27
2.46		增加全国经办机构二级代码	齐白宇		2017-12-15
2.47		2231 交易住院流水号修改为:20 位, 与就诊登记同	崔丽东		2017-12-21
2.48		2420、2410 增加出参: 单病种标识(乌海使用)	马云伟		2017-12-27
2.49		1300 药品目录增加第 48 位出参: 主要适用症(功能主治)	崔丽东		2018-6-1
2.50		2410 增加入参: 意外伤害住院标志	崔丽东		2018-7-12
2.51		新增交易 1402, 生育参保状态查询	陈琳		2018-9-14
2.52		交易 1100, 新增出参: 异地交易标识	齐白宇		2018-9-20
2.53		2410 增加入参: 离休待遇结算标志	陈琳		2018-11-21
2.54		2233 医疗监控住院多病种上传 2234 医疗监控住院多病种信息撤销	齐白宇		2018-11-26

2.55		2210、2240、2410、2420 增加入参：三方支付平台标识	齐白宇		2018-10-11
2.56		1300 诊疗目录加 批准文号 3130 增加入参：批准文号	陈琳		2018-12-26
2.57		2410 2420 增加出参：医院奖励 基本医疗费用（区本级）	崔丽东		2019-1-6
2.58		2410 2420 修改第 148-161 位为 通辽可用； 新增第 176-186 位 1100 增加医疗监控要的出参	金红军 于正妍		2019-5-21 20190705
2.59		2410 2420 新增第 187 位出参	金红军		2019-5-24
2.60		2410 2420 修改第 161、163、 164、187 位出参	金红军		2019-5-27
2.61		2410 2420 增加第 188 至 196 位 出参	金红军		2019-07-05
2.62		2410 2420 增加第 197 至 201 五 位出参	金红军		2019-07-17
2.63		2410 2420 增加第 202 至 207 六 位出参			2019-07-18
2.64		新增交易 3170 病案首页上传	吴婷		2019-08-28
2.65		新增交易 4006 月结算申报 4007 月结算申报结果查询	马云伟		2019-10-15
2.66		2410 2420 新增入、出参	金红军		2019-11-19
2.67		新增交易 1403 月结过月查询	陈琳		2019-12-11

2.67		4006、4007 增加入参	马云伟		2019-12-11
2.68		1300 交易新增项目编码【09】手术目录信息 新增交易【2235】手术信息上传	吴婷		2019-12-20
2.69		3130 增加入参：包装材质，最小包装数量 (3110)中心项目编码长度为23位 (3120)项目编码长度为23位 3130 医院项目内码长度为23位 通用中文名称长度变更 药品注册名称长度变更 2310 医院收费项目内码长度为23位 2310 收费项目中心编码长度为23位 2610 医院收费项目内码长度为23位 2610 收费项目中心编码长度为23位 1300 新增出参 包装材质，最小包装数量 3130 增加二级代码单位，增加二级代码剂型	马云伟		2019-12-24
2.70		新增交易【4008】月结算申报信息撤销 1300 医院收费项目内码、药品编码、药品/项目码、中心药品/项目码长度为50位 1200 医院收费项目内码、中心收费项目内码长度为50位 8121 医院收费项目内码长度为50位 2310 医院收费项目内码长度为50位 2320 医院收费项目内码长度为50位 2610 医院收费项目内码、收费项目中心编码长度为50位 3130 医院收费项目内码、收费项目中心编码长度为50位 3110 中心项目编码长度为50位 1102 三大目录中心编码长度为50位 4005 药品/项目编码长度为50	马云伟		2020-1-10

		位			
2.71		3310 门慢申报开始时间,终止时间入参必填	马云伟		2020-01-15
2.72		4007 接口交易, 增加出参代码: 手术分类代码 改成 国家医保手术代码 代码: 疾病分类代码 改成 国家医保疾病代码	华浩程		2020-03-20
2.73		1、2235 交易入参修改单据号不需要上传 2、新增医保电子凭证二维码查询个人基本信息(合并)交易,用于使用医保电子凭证就诊。	马云伟 / 赵海堂		2020-04-01
2.74		3110 增加入参 1600 增加出参 增加 审批类别 91 单病种退出申请审批	马云伟		2020-04-04
2.75		2410/2420 新增入参: 胎次 二级代码新增: 生育计生类别 (123-156)、生育合并手术 (21-23)	金红军		2020-04-16
2.76		增加医疗类别: 急诊转住院 (20)	付智新		2020-04-27
2.77		1100 交易增加出参数: 普通住院按病种结算标识	金红军		2020-05-07
2.78		新增银行日支付相关交易 5 个 (5001、5002、5003、5004、5005)	刘怀		2020-05-14
2.79		新增银行日支付相关交易 5 个从 (5001、5002、5003、5004、5005) 改为 (7001、7002、7003、7004、7005)	刘怀		2020-05-14
2.80		3110 增加入参 诊断信息、 治疗方案 两个入参, 参数类型都是 varchar2(2000),	马云伟		2020-05-22
2.81		增加医疗类别: 门诊慢性病住院管理 (59)	韩丽颖		2020-05-29
2.82		增加医疗类别: 91.住院患者新型冠状病毒检测; 92.发热门诊患者新型冠状病毒检测	金红军		2020-06-01
2.83		2410/2420 新增入参: 合并症并发症标识	金红军		2020-06-10

2.84		去掉 7005 电子发票上传入参【月结流水号】，7004 返回月结流水号可以为空，去掉 7003 是否到账字段为否的参数	刘怀		2020-06-23
2.85		5100 入参修改	马云伟		2020-06-24
2.86		新增 5110 电子社保卡读卡	付智新		2020-7-3
2.87		新增移动支付相关交易 7101-7105	金红军		2020-7-6
2.88		7102 去掉电子凭证授权 ecToken 去掉必填 2410/2420 交易新增出院科室 名称	马云伟		2020-8-17
2.89		增加医疗类别：门诊特殊治疗 (67)	马云伟		2020-9-1
2.90		增加医疗类别：门特用药(77) 增加审批类别：门特用药(62)	金红军		2020-9-8
2.91		新增交易：手术信息撤销 (2236)	金红军		2020-9-16
2.92		增加医疗类别：特殊购药特殊 检查(97)	金红军		2020-9-21
2.93		2410/2420 交易新增出参“按病 种付费主病种”	金红军		2020-10-16
2.94		4007 增加出参电子签章	王嘉		2020-11-27
2.95		处方明细上报(2310)出参第 8 项“医院收费项目名称”，长 度改为 100 字符。 第 18 项“单位”，长度改为 50	金红军		2020-12-11
2.96		医疗类别增加二级代码 68 住 院前检查	马云伟		2020-12-19
2.97		1404 增加医保累计信息查询	华浩程		2020-12-19
2.98		2610/2620 药店结算出参补齐	王嘉		2020-12-29
2.99		4006 增加入参医疗救助费用 4007 增加出参医疗救助费用	王嘉		2021-1-14
3.00		4007 交易去掉出参电子签章	王嘉		2021-1-19
3.01		二级代码“医疗待遇类别”97 代码名称改成低保居民	金红军		2021-2-23
3.02		修改目的：适配《医疗保障信息 平台定点医药机构接口规范》 新增交易已标记“新增”字样， 修改交易入出参部分红色字体	金红军		2021-3-16

		标注			
3.03		3110 新增字段, 申报药店定点编号, 申报药店名称 1300 诊疗项目信息、医疗服务设施信息新增字段。 国家医保编码、国家医保名称	马云伟		2021-3-26
3.04		新增交易 4009, 4010	马云伟		2021-4-15
3.05		2130、3130 交易新增入参: 国家医保项目编码、国家医保项目名称	金红军		2021-4-25
3.06		2210 交易新增入参: 是否锁定账户、锁定账户金额	金红军		2021-4-27
3.07		4009, 4010 入出参调整	金红军		2021-5-11
3.08		医疗类别增加二级代码 98 账户共济	金红军		2021-8-18

目 录

1	引言.....	26
1.1	文档编制目的.....	26
1.2	背景.....	26
1.3	词汇表.....	26
	参考资料.....	26
2	总体设计.....	27
	系统物理结构.....	27
	系统运行体系.....	27
	运行体系图.....	27
3	系统接口设计.....	28
3.1	用户接口函数.....	28
3.2	医院端调用接口交易序列图.....	32
4	接口交易详细设计.....	34
4.1	查询类.....	34
4.1.1	交易功能.....	34
4.1.2	交易设计.....	34
4.1.2.1	批量数据查询下载 (1300)	34
4.1.2.2	医疗费信息对帐 (1120)	54
4.1.2.3	明细对帐请求 (1210)	55
4.1.2.4	医疗费信息查询 (1100)	55
4.1.2.5	费用明细信息查询(1200).....	59

4.1.2.6	查询医疗待遇资格(1500)	62
4.1.2.7	个人审批信息查询(1600)	63
4.1.2.8	个人审批信息查询(二)(1610)	65
4.1.2.9	中心通知信息查询(8106)	66
4.1.2.10	审核扣款汇总信息查询(8120)	67
4.1.2.11	审核扣款明细信息查询(8121)	67
4.1.2.12	参保人员照片信息查询(1410)	68
4.1.2.13	获取中心端时间(1800)	68
4.1.2.14	结算信息查询(发票补打)(1101)	68
4.1.2.15	三大目录扩展信息查询(1102)	69
4.1.2.16	医师审批信息查询(1103)	69
4.1.2.17	医院端个人医保卡信息查询(1104)	69
4.1.2.18	医院单病种结算资格(2221)	70
4.1.2.19	分级转诊信息查询(3162)	70
4.1.2.20	生育参保状态查询(1402)	71
4.1.2.21	月结过月查询(1403)	71
4.1.2.22	医保累计信息查询(1404)	71
4.1.2.23	科室信息查询(5101)新增	8
4.1.2.24	就诊信息查询(5201)新增	8
4.1.2.25	诊断信息查询(5202)新增	10
4.1.2.26	费用明细查询(5204)新增	11
4.1.2.27	人员慢特病用药记录查(5205)新增	13
4.1.2.28	告知单查询(5264)新增	15
4.1.2.29	人员定点信息查询(5302)新增	16
4.1.2.30	男方配偶基本信息查询(5360)新增	17
4.1.2.31	病种治疗方案查询(5361)新增	18
4.1.2.32	项目互认信息查询(5401)新增	19
4.1.2.33	诊断信息查询(5402)新增	19
4.1.2.34	医执人员信息查询(5102)新增	21
4.2	认证类	21
4.2.1	交易功能	21
4.2.2	交易设计	22
4.2.2.1	签到(9100)	22
4.3	业务类	22
4.3.1	交易功能	22
4.3.2	交易设计	23
4.3.2.1	个人基本信息及帐户信息查询(1400)	23
4.3.2.2	读卡(2100)	25
4.3.2.3	修改卡密码(2110)	25
4.3.2.4	门诊/住院登记(2210)	25
4.3.2.5	登记(挂号)信息修改(2230)	27
4.3.2.6	登记(挂号)撤销(2240)	28
4.3.2.7	出院登记/出院登记撤销(2250)	28
4.3.2.8	处方明细上报(2310)	30
4.3.2.9	处方明细撤销(2320)	32
4.3.2.10	费用预结算(2420)	33

4.3.2.11	费用结算 (2410)	34
4.3.2.12	费用结算撤销 (2430)	42
4.3.2.13	药店收费预结算 (2610)	42
4.3.2.14	药店收费结算 (2620)	51
4.3.2.15	冲正交易 (2421)	51
4.3.2.16	卡挂失交易 (2160)	51
4.3.2.17	录入身份证号查询校验 (1420)	52
4.3.2.18	身份证阅读器读卡校验 (1430)	52
4.3.2.19	查询个人基本信息和账户信息 (1421) (1420 和 1430 专用)	53
4.3.2.20	医保电子凭证二维码查询个人基本信息 (5100)	53
4.3.2.21	电子社保卡查询个人基本信息 (5110)	54
4.3.2.22	人员待遇享受检查 (2001)新增	54
4.3.2.23	择日住院备案撤销 (2565)新增	55
4.3.2.24	妊娠登记信息报告 (2560)新增	55
4.3.2.25	妊娠登记信息撤销 (2561)新增	57
4.3.2.26	门诊两病备案 (2562)新增	57
4.3.2.27	门诊两病备案撤销 (2563)新增	58
4.3.2.28	择日住院备案 (2564)新增	58
4.4	数据上传业务类	59
4.4.1	医院审批信息上报(3110)	59
4.4.2	医院审批信息上报撤销(3120)	61
4.4.3	医院审批信息上报撤销 (二) (3121)	62
4.4.4	对照信息批量上传(3130)	62
4.4.5	医师信息上报(3140)	63
4.4.6	诊断信息上传 (2231)	64
4.4.6	手术信息撤销 (2236)	65
4.4.7	诊断信息撤销 (2232)	65
4.4.8	分级转诊信息上报(3160)	65
4.4.9	分级转诊信息修改(3161)	66
4.4.10	分级转诊特殊人员信息上报(3163)	66
4.4.11	分级转诊无审批人员信息上报(3164)	67
4.4.12	医疗监控住院多病种上传 (2233)	67
4.4.13	医疗监控住院多病种信息撤销 (2234)	67
4.4.14	病案首页上传 (3170)	68
4.4.15	手术信息上传 (2235)	74
4.4.16	自费病人就医信息 (4201)新增	75
4.4.17	门急诊业务门急诊诊疗记录 (4301)新增	76
4.4.18	门急诊业务急诊留观手术及抢救信息 (4302)新增	78
4.4.19	门急诊医嘱记录 (4360)新增	79
4.4.20	住院业务住院医嘱记录 (4402)新增	80
4.4.21	临床检查报告记录 (4501)新增	82
4.4.22	临床检验报告记录 (4502)新增	84
4.4.23	细菌培养报告记录 (4503)新增	85
4.4.24	药敏记录报告记录 (4504)新增	86
4.4.25	病理检查报告记录 (4505)新增	87
4.4.26	非结构化报告记录 (4506)新增	87

4.4.27 输血信息 (4601)新增.....	88
4.4.28 护理操作生命体征测量记录 (4602)新增.....	89
4.4.29 电子病历上传 (4701)新增.....	90
4.4.30 结算清单信息上传 (4101)新增.....	98
4.4.31 病案首页上传(4401)新增.....	107
4.5 针对东软收费端系统异地就医业务的查询交易.....	113
4.5.1 账户余额信息查询 (4001)	113
4.5.2 单位封锁信息查询 (4002)	113
4.5.3 个人封锁信息查询 (4003)	113
4.5.4 个人审批信息查询 (4004)	114
4.5.5 人员医院审批信息查询 (4005)	114
4.5.6 月结算申报 (4006)	115
4.5.7 月结算申报结果查询 (4007)	116
4.5.8 月结算申报信息撤销 (4008)	117
4.5.9 定点机构月结算账户信息查询 (4009)	117
4.5.10 两点机构账户对账确认 (4010)	117
4.6 账户日结算日支付相关接口.....	118
4.6.1 银行日支付到账信息查询 (7001)	118
4.6.2 银行日支付到账明细查询 (7002)	118
4.6.3 银行日支付到账确认 (7003)	119
4.6.4 银行日支付月对账 (7004)	119
4.6.5 定点上传电子发票 (7005)	121
4.7 移动支付相关接口.....	122
4.7.1 支付下单_药店 (7101)	122
4.7.2 支付下单_非药店 (7102)	124
4.7.3 撤消支付下单 (7103)	125
4.7.4 接收支付结果_药店 (7104)	125
4.7.4 接收支付结果_非药店 (7105)	126
7.7.4.1 接口方式.....	126
7.7.4.2 入参说明.....	127
7.7.4.3 入参举例.....	127
7.7.4.3 出参说明.....	127
7.7.4.3 出参举例.....	128
4.8 医药机构服务 (新增)	128
4.8.1 明细审核分析服务 (3101)新增.....	128
4.8.2 目录对照撤销 (3302)新增.....	131
4.8.3 科室信息上传 (3401)新增.....	131
4.8.4 科室信息变更 (3402)新增.....	132
4.8.5 商品盘存上传 (3501)新增.....	133
4.8.6 商品库存变更 (3502)新增.....	134
4.8.7 商品采购 (3503)新增.....	134
4.8.8 商品采购退货 (3504)新增.....	135
4.8.9 商品销售退货 (3506)新增.....	136
4.8.10 商品信息删除 (3507)新增.....	137
4.8.11 事前提醒 (3660)新增.....	138
4.8.12 事中预警 (3661)新增.....	141

4.8.13	人脸认证 (3760)新增.....	144
4.8.14	考勤记录上传 (3761)新增.....	145
4.8.15	医药机构费用结算对明细账 (3202)新增.....	146
4.9	线上支付 (新增)	148
4.9.1	药店线上明细上传 (6101)新增.....	148
4.9.2	订单确认 (6201)新增.....	150
4.9.3	医院结算结果通知 (6202)新增.....	151
4.10	处方外购 (新增)	152
4.10.1	电子处方上传 (7301)新增.....	152
4.10.2	处方审核结果反馈 (7302)新增.....	157
4.10.3	处方购药结果反馈 (7303)新增.....	158
4.10.4	电子处方撤销 (7304)新增.....	159
4.10.5	处方二维码解析 (7201)新增.....	159
4.10.6	电子处方查询 (7202)新增.....	160
4.10.7	电子处方下载 (7203)新增.....	161
4.10.8	电子处方审核 (7204)新增.....	165
4.10.9	配送信息上传 (7205)新增.....	167
5	尚需解决的问题.....	168
6	附录.....	168

1 引言

1.1 文档编制目的

医保接口用户手册主要表述了医保接口设计方案和对外交易描述。

本报告的阅读对象主要包括用户方相关人员、定点医疗机构软件开发人员相关的其他人员等。

1.2 背景

本接口设计报告在核心平台三版医保接口设计报告的基础上，基于自治区金保工程实际情况设计。

医保接口做为连接医疗保险与诸多定点医疗机构之间的桥梁，除要满足自治区金保工程的医疗待遇算法和医院端需求外，还需要考虑医院端的连接方式、对定点医疗机构用户数目的限制以及中心和医院的对帐方式。

基于自治区金保工程的建设背景，城居医保接口采用了联机模式。

1.3 词汇表

词汇名称	词汇含义	备注
交易	医保接口客户端向接口发出的一种请求消息，接口需要作出应答	
医保接口	医保中心向定点医疗机构公开的服务，是架在医保中心和定点医疗机构之间的一个接口系统，完成两者之间的信息传递，使定点医疗机构具备医保患者业务处理功能	
联机模式	患者在定点医疗机构享受医保待遇时，医保接口由中心直接提供服务，又称实时系统。	

参考资料

编号	参考资料	备注
1	《核心平台 3.0 医保接口设计报告》	

2 总体设计

系统物理结构

■ 硬件物理环境

医保中心大型定点医疗机构要求以太网 10 兆以上局域网或宽带网。

小型定点医疗机构也建议采用宽带网，但可以采用 ISDN 或普通拨号上网。

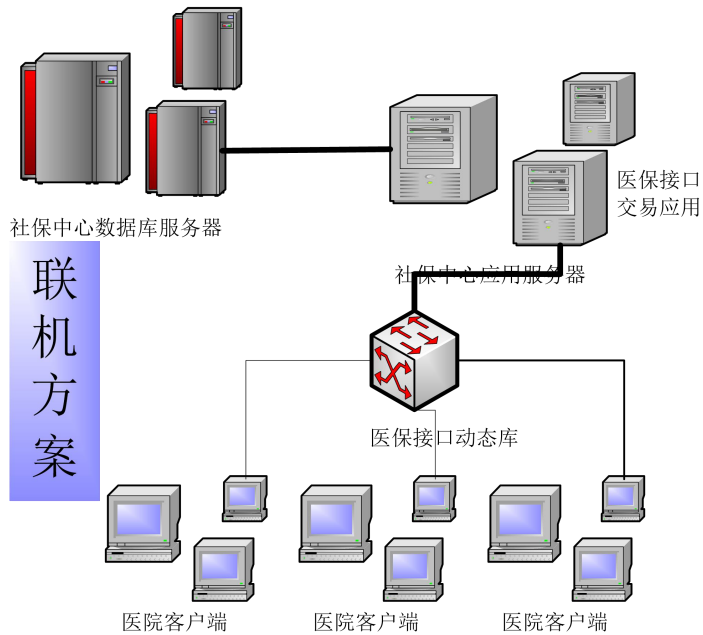

■ 软件环境

操作系统：服务端为 UNIX，客户端为 WINDOWS98 以上；

应用服务器：WEBLOGIC8 以上版本；

数据库：ORACLE10G 以上版本；

系统运行体系

运行体系图

自治区金保工程医保接口的运行体系为联机方案。。

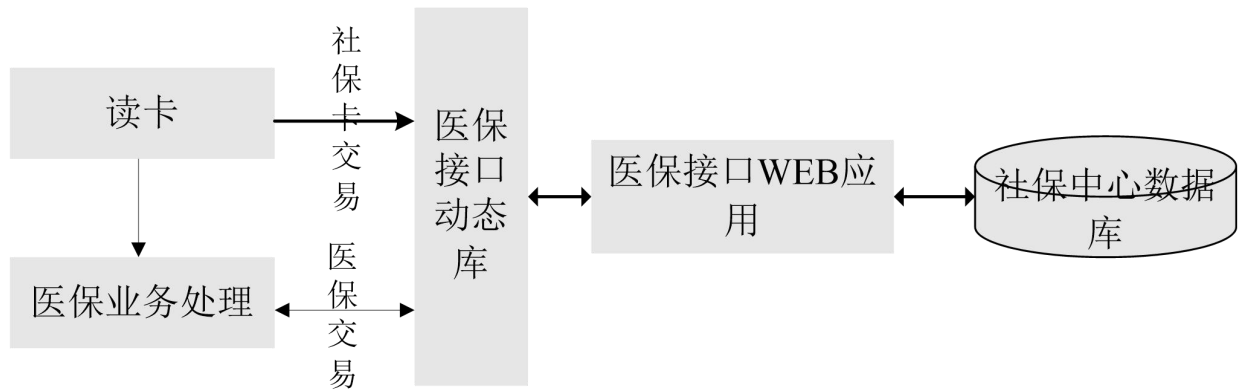

3 系统接口设计

3.1 用户接口函数

本系统提供给医院的是一个动态库接口，无用户界面，输入输出均通过 DLL 完成。

程序文件名: SiInterface.dll

对外提供的接口函数:

■ 初始化函数:

```
int INIT(char * pErrMsg)
```

功能描述:

检查整个运行环境: 包括网络环境、运行所需文件、参数等的检查

返回值: 成功: 返回 0 ; 失败: 返回 -1

■ 交易函数:

```
int BUSINESS_HANDLE( char* inputData,
                    char* outputData)
```

输入参数: inputData

输出参数: outputData char*

返回值: 成功 =0 失败 <0

输入参数是以 “^、\$、|” 分割的字符串

输出也是以 “^、\$、|” 分割的字符串

参数说明:

入参格式: inputData

业务编号^医疗机构编号^操作员编号^业务周期号^医院交易流水号^中心编码^入参^联机标志^

业务编号 (4 位)	宏定义, 分别对应后台的一项业务操作
------------	--------------------

医疗机构编号(8位)	
操作员编号(8位)	医院分配给操作员的唯一标识
业务周期号(最大34位)	操作员签到时,中心返回给his的业务周期号。
医院交易流水号(发送方交易流水号)(最大30位)	建议规则:时间(14)+医院编号(8)+流水号(4) 例:20060101083030-10011001-0001
中心编码	固定为0000。为适应呼市定点改造,现规定自治区本级为0001,呼市为0002。
入参	以“ ”分隔,详见每个交易的参数表,分项之间使用管道分割符‘ ’分割,最后必须要以管道分割符号‘ ’结尾,不以‘ ’开始。如果入参为多条记录,记录之间以‘\$’分割,不同数据项之间以‘ ’分割 说明:中心修改参数的原则:只增不减,增加的参数加在参数列表的最后,不在中间插入参数。
联机标志	0:脱机 1:联机。主要对联脱机混合型方案有用,就诊登记时,从动态库的返回参数中取该笔业务是联机还是脱机交易,his需要保存,后面的明细录入和结算交易时,需要传入该标识

出参格式: outputData char*

中心交易流水号^联脱机标志^输出参数^

中心交易流水号	中心交易流水号(最大30位)中心返回
联脱机标志	对联脱机的方案,就诊登记时返回该笔业务的联脱机标志。
输出参数	(该参数为输出参数,客户程序必须在调用本函数之前分配足够长的空间,其最小值为1024字节,如果未给本参数分配空间或分配的空间长度小于实际返回的长度,客户程序将会出现内存保护错误),最后以管道分割符号‘ ’结尾。 说明:中心修改参数的原则:只增不减,增加的参数加在参数列表的最后,不在中间插入参数。

返回值说明:

- 0 - 成功,表示此次交易请求成功,业务处理也正常
- < 0 - 错误,包括系统级别错误(网络、主机、数据库)和业务级别错误,系统级别

错误由动态库将错误信息写入输出参数，业务级别错误由后台通过输出参数提示错误信息。

错误输出机制说明：

Web 应用返回给动态库的返回参数格式为：中心交易流水号^业务周期号^输出参数^交易相应码^，动态库接收到返回参数后，根据交易相应码判断交易处理成功与否，交易处理成功，则动态库返回值为 0，否则，将交易相应码转换为小于 0 的返回值。动态库返回给开发商的出参，去掉交易相应码

交易流水号说明：

说明：交易流水号必须是每一次交易的唯一标识，在整个系统中是唯一的，因此开发商应严格按照建议规则生成交易流水号

规则：时间(14)+医院编号(8)+流水号(4)，之间用-分隔

例：20060101083030-10011001-0001

业务周期号说明：

说明：医院编号(8)+操作员编号(最大 8 位)+时间(14)+流水号(4)，之间用-分隔

例：10011001-99999999-20060101083030-0001

注：业务周期号在签到交易由中心生成传给 his 系统。

交易编码说明：

交易编码为四位编码，第一位标志交易性质，后面三位表示流水号

序号	交易码	交易名称	交易类型
1	1100	医疗费用信息查询	查询
2	1101	结算信息查询(发票补打)	查询
3	1102	三大目录扩展信息查询	查询
4	1120	医疗费信息对账	查询
5	1200	费用明细信息查询	查询
6	1210	明细对帐请求	查询
7	1300	信息批量下载	查询
8	1400	个人基本信息及帐户信息查询	查询
9	1410	参保人员照片信息查询	查询
10	1500	查询医疗待遇资格	查询
11	1600	个人审批信息查询	查询
12	1800	获取中心端时间	查询
13	2100	读卡	主体交易
14	2110	修改卡密码	主体交易
15	2210	门诊/住院登记	主体交易
16	2230	登记(挂号)信息修改	主体交易
17	2240	登记(挂号)撤销	主体交易
18	2250	出院登记/出院登记撤销	主体交易
19	2310	费用明细上报	主体交易
20	2320	费用明细撤销	主体交易
21	2410	结算	主体交易
22	2420	预结算	主体交易
23	2421	冲正交易	主体交易
24	2430	结算撤销/取消报销	主体交易
25	2610	药店收费预结算	主体交易

26	2620	药店收费结算	主体交易
27	3110	医院审批信息上报	申报业务
28	3120	医院审批信息上报撤销	申报业务
29	3130	对照信息批量上传	查询
30	8120	审核扣款汇总信息查询	查询
31	8121	审核扣款明细信息查询	查询
32	8106	中心通知信息查询	查询
33	9100	签到	认证交易
34	9110	签退	认证交易
35	1103	医师审批信息查询	查询
36	3140	医师信息上报	申报业务
37	1104	医院端个人医保卡信息查询	查询
38	2160	卡挂失	主体交易
39	1610	个人审批信息查询（二）	查询交易
40	3132	医院审批信息上报撤销（二）	申报业务
41	3160	分级转诊信息上报	申报业务
42	3161	分级转诊信息修改	申报业务
43	3162	分级转诊信息查询	查询
44	1402	生育参保状态查询	查询
45	5100	医保电子凭证二维码查询个人基本信息	医保电子凭证
46	1317	医药机构目录匹配信息下载	查询
47	2560	妊娠登记信息上报	申报业务
48	2561	妊娠登记信息撤销	申报业务
49	2562	门诊两病备案	申报业务
50	2563	门诊两病备案撤销	申报业务
51	2564	择日住院备案	申报业务
52	2565	择日住院备案撤销	申报业务
53	3101	明细审核分析服务	查询
54	3202	医药机构费用结算对明细账	查询
55	3302	目录对照撤销	申报业务
56	3401	科室信息上传	申报业务
57	3402	科室信息变更	申报业务
58	3403	科室信息撤销	申报业务
59	3501	商品盘存上传	申报业务
60	3502	商品库存变更	申报业务
61	3503	商品采购	申报业务
62	3504	商品采购退货	申报业务
63	3506	商品销售	申报业务
64	3507	商品销售退货	申报业务
65	3508	商品信息删除	申报业务
66	3660	事前提醒	查询
67	3661	事中预警	查询
68	3760	人脸认证	申报业务
69	3761	考勤记录上传	申报业务
70	4101	医疗保障基金结算清单信息上传	申报业务
71	4201	自费病人费用明细信息上传	申报业务
72	4301	门急诊诊疗记录	查询
73	4302	急诊留观手术及抢救信息	查询
74	4360	门急诊医嘱记录	查询
75	4401	住院病案首页信息	申报业务
76	4402	住院医嘱记录	申报业务

77	4501	临床检查记录	申报业务
78	4502	临床检验记录	申报业务
79	4503	细菌培养报告记录	申报业务
80	4504	药敏记录报告记录	申报业务
81	4505	病理检查报告记录	申报业务
82	4506	非结构化报告记录	申报业务
83	4601	输血信息	申报业务
84	4602	护理操作生命体征测量记录	申报业务
85	4701	电子病历上传	申报业务
86	5101	科室信息查询	查询
87	5102	医执人员信息查询	查询
88	5202	诊断信息查询	查询
89	5205	人员慢特病用药记录查询	查询
90	5260	门诊特病限额使用情况查询	查询
91	5263	医疗月结算结果汇总查询	查询
92	5264	告知单查询	查询
93	5360	男方配偶基本信息查询	查询
94	5361	病种治疗方案查询	查询
95	5401	项目互认信息查询	查询
96	5402	报告明细信息查询	查询
97	6101	药店线上费用明细上传	申报业务
98	6201	订单确认	申报业务
99	6202	医保结算结果通知	申报业务
100	7301	电子处方上传	申报业务
101	7302	处方审核结果反馈	申报业务
102	7303	处方购药结果反馈	申报业务
103	7304	电子处方撤销	申报业务
104	7201	处方二维码解析	申报业务
105	7202	电子处方查询	查询
106	7203	电子处方下载	查询
107	7204	电子处方审核	申报业务
108	7205	配送信息上传	申报业务
109	9101	文件上传	申报业务
110	9102	文件下载	查询
111	9160	医疗月结算结果明细下载	查询
112	9161	门诊慢性病审批证明文件下载	查询
113	9162	目录对照下载	查询
114	9163	医疗费信息查询下载	查询

3.2 医院端调用接口交易序列图

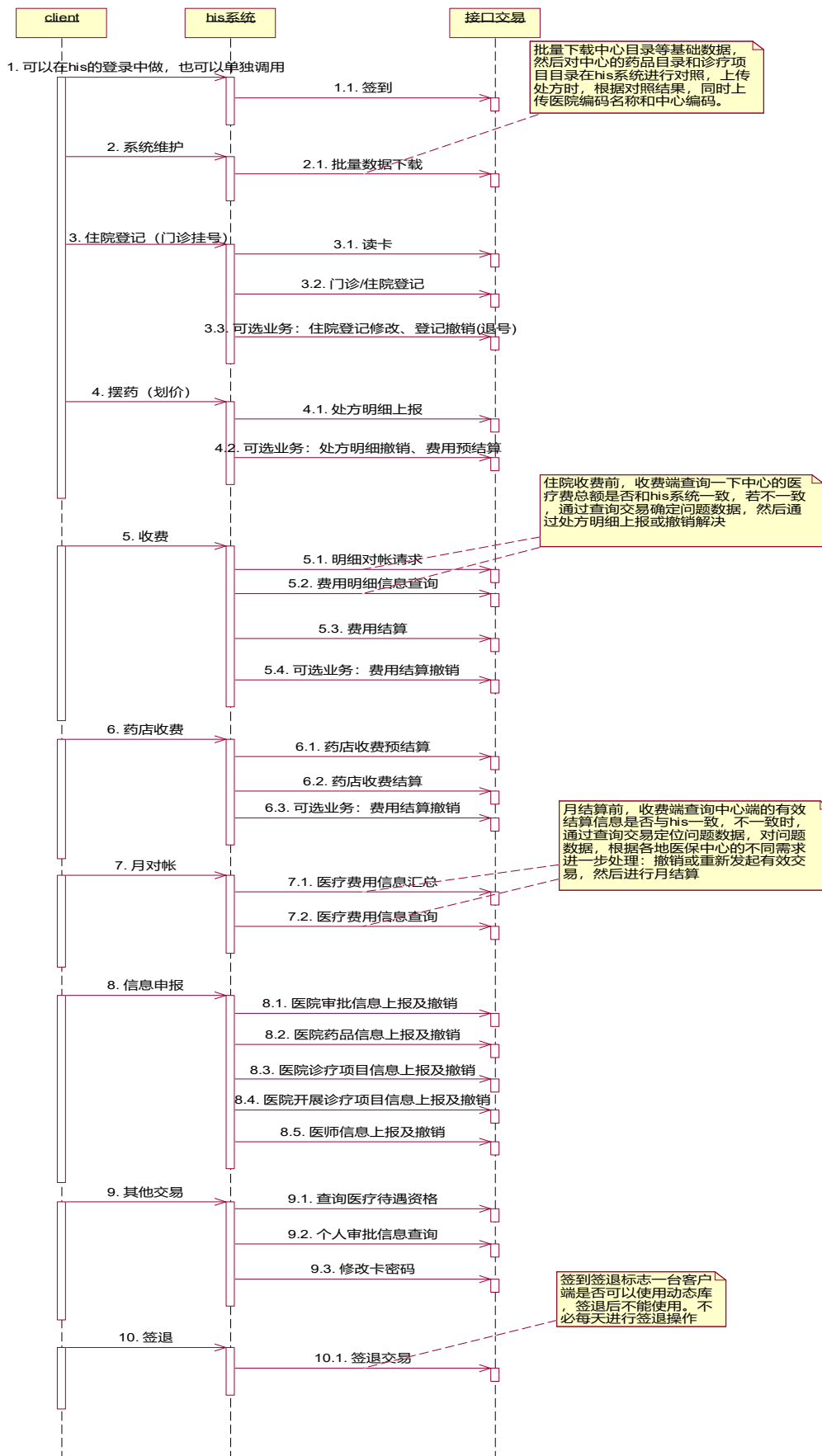

4 接口交易详细设计

此部分主要对医保接口交易的各具体业务作详细说明。

4.1 查询类

4.1.1 交易功能

该交易主要完成诸如中心药品目录、诊疗项目目录、服务设施目录、病种目录等的查询及下载，同时还包括个人基本信息及帐户信息、封锁信息等的查询业务。

对于中心药品目录、诊疗项目目录、服务设施目录、病种目录等的查询交易，下载时提供以 TAB 分隔的 TXT 文件。

4.1.2 交易设计

4.1.2.1 批量数据查询下载（1300）

交易说明：批量下载中心目录等基础数据，然后对中心的药品目录和诊疗项目目录在 his 系统进行对照，上传处方时，根据对照结果，同时上传医院编码名称和中心编码。

项目编码	项目名称	说明
01	药品目录	
02	诊疗项目信息	
03	医疗服务设施信息	
04	费用类别信息	
05	病种信息	
06	慢性病治疗方案信息	
07	定点目录对照审批信息	
08	定点信息	
09	手术目录信息	
11	西药中成药目录	新医保接口适用
12	中药饮片目录	新医保接口适用
13	医疗机构制剂目录	新医保接口适用
14	民族药品目录	新医保接口适用
15	医疗服务项目目录	新医保接口适用
16	医用耗材目录	新医保接口适用
17	疾病与诊断目录	新医保接口适用
18	手术操作目录	新医保接口适用

19	门诊慢特病种目录	新医保接口适用
20	按病种付费病种目录	新医保接口适用
21	日间手术治疗病种目录	新医保接口适用
22	医保目录信息	新医保接口适用
23	肿瘤形态学目录	新医保接口适用
24	中医疾病目录	新医保接口适用
25	中医证候目录	新医保接口适用
26	医疗目录与医保目录匹配信息	新医保接口适用
27	医药机构目录匹配信息	新医保接口适用
28	医保目录限价信息	新医保接口适用
29	医保目录先自付比例信息	新医保接口适用

输入参数:

编号	名称	长度	约束	说明
1	项目编码	VARCHAR2(3)	NOT NULL	确定需要下载信息的种类
2	开始日期	VARCHAR2(14)	NOT NULL	YYYYMMDDHH24MISS

输出参数:

编号	名称	长度	约束	说明
1	文件路径及文件名称	VARCHAR2(200)		参见配置信息

说明:

下载文件的路径为: 当前文件绝对路径\YBDLOAD\文件名.txt; 文件名的命名规则为:

- 01: YPML_下载数据开始日期;
- 02: ZLXM_下载数据开始日期;
- 03: FWSS_下载数据开始日期;
- 04: SFXMBM_下载数据开始日期;
- 05: BZML_下载数据开始日期;
- 06: MBZLFA_下载数据开始日期;
- 07: DDMLDZSP_下载数据开始日期;
- 09: SSML_下载数据开始日期

■ 药品目录:

编号	名称	长度	约束	说明
1	药品编码	VARHCAR2(50)	非空	
2	通用中文名称	VARCHAR2(100)		
3	英文名称	VARCHAR2(300)		

4	处方药标志	VARCHAR2(3)		二级代码
5	拼音码	VARCHAR2(50)		
6	五笔助记码	VARCHAR2(50)		
7	药品剂量单位	VARCHAR2(20)		
8	剂型	VARCHAR2(10)		二级代码
9	每次用量	VARCHAR2(12)		2位小数
10	使用频次	VARCHAR2(100)		
11	单位	VARCHAR2(50)		
12	规格	VARCHAR2(400)		
13	开始时间	VARCHAR2(14)		YYYYMMDDHH24MISS
14	终止时间	VARCHAR2(14)		YYYYMMDDHH24MISS
15	备注	VARCHAR2(100)		
16	收费类别	VARCHAR2(3)		二级代码: 11--西药, 12--中成药, 13--中草药, 15--蒙药
17	收费项目等级	VARCHAR2(3)		二级代码
18	最高限价	VARCHAR2(8)		2位小数
19	院内制剂标志	VARCHAR2(3)		二级代码
20	医疗机构编号	VARCHAR2(20)		
21	是否需要审批标志	VARCHAR2(3)		二级代码
22	用法	VARCHAR2(200)		
23	限定天数	VARCHAR2(8)		
24	药厂名称	VARCHAR2(200)		
25	国药准字	VARCHAR2(100)		
26	自定义码	VARCHAR2(10)		
27	国家目录编码	VARCHAR2(20)		
28	工伤使用标志	VARCHAR2(3)		二级代码, 备用
29	生育使用标志	VARCHAR2(3)		二级代码, 备用
30	基本医疗使用标志	VARCHAR2(3)		二级代码
31	限制使用范围	VARCHAR2(300)		
32	药品商品名	VARCHAR2(1000)		
33	儿童用药标志	VARCHAR2(3)		二级代码
34	门诊统筹标志	VARCHAR2(3)		二级代码
35	普通门诊自付比例	VARHCAR2(6)		4位小数
36	住院自付比例	VARCHAR2(6)		4位小数
37	离休自付比例	VARCHAR2(6)		4位小数
38	经办日期	VARCHAR2(14)		YYYYMMDDHH24MISS

39	中草药管理办法	VARCHAR2(3)		二级代码
40	药品类别码	VARCHAR2(10)		二级代码
41	药监局药品编码	VARCHAR2(50)		
42	批准文号备注	VARCHAR2(500)		
43	药品注册名称	VARCHAR2(500)		
44	生产单位	VARCHAR2(200)		
45	批准日期	VARCHAR2(14)		YYYYMMDDHH24MISS
46	有效标志	VARCHAR2(3)		二级代码
47	国家基本药物标志	VARCHAR2(1)		
48	主要适用症（功能主治）	VARCHAR2(1000)		
49	包装材质	VARCHAR2(50)		
50	最小包装数量	VARCHAR2(16)		

■ 诊疗项目目录：

编号	名称	长度	约束	说明
1	项目编码	VARHCHAR2(20)		
2	开始时间	VARCHAR2(14)		YYYYMMDDHH24MISS
3	项目名称	VARCHAR2(100)		
4	费用类别	VARCHAR2(3)		二级代码，诊疗项目的费用类别
5	收费项目等级	VARCHAR2(3)		二级代码
6	特检特制标志	VARCHAR2(3)		二级代码
7	最高限价	VARCHAR2(8)		2位小数
8	单位	VARCHAR2(50)		
9	拼音助记码	VARCHAR2(50)		
10	五笔助记码	VARCHAR2(50)		
11	自定义码	VARCHAR2(10)		
12	终止日期	VARCHAR2(14)		YYYYMMDDHH24MISS
13	备注	VARCHAR2(100)		
14	是否需要审批标志	VARCHAR2(3)		二级代码
15	生产厂家	VARCHAR2(100)		
16	工伤使用标志	VARCHAR2(3)		二级代码，备用
17	生育使用标志	VARCHAR2(3)		二级代码，备用
18	基本医疗使用标志	VARCHAR2(3)		二级代码
19	门诊统筹标志	VARCHAR2(3)		二级代码
20	门诊自付比例	VARHCHAR2(6)		4位小数
21	住院自付比例	VARCHAR2(6)		4位小数

22	经办日期	VARCHAR2(14)		YYYYMMDDHH24MISS
23	批准文号	VARCHAR2(50)		
24	国家医保编码	VARCHAR2(50)		
25	国家医保名称	VARCHAR2(100)		

■ 服务设施目录：

编号	名称	长度	约束	说明
1	服务设施编码	VARHCAR2(20)		
2	服务设施名称	VARCHAR2(100)		
3	开始时间	VARCHAR2(14)		YYYYMMDDHH24MISS
4	费用类别	VARCHAR2(3)		34 床位费，35-取暖费
5	医院等级	VARCHAR2(3)		二级代码
6	病床等级	VARCHAR2(3)		二级代码
7	支付标准	VARCHAR2(12)		2 位小数
8	最高限价	VARCHAR2(8)		2 位小数
9	拼音助记码	VARCHAR2(50)		
10	五笔助记码	VARCHAR2(50)		
11	终止时间	VARCHAR2(14)		YYYYMMDDHH24MISS
12	备注	VARCHAR2(300)		
13	经办日期	VARCHAR2(14)		YYYYMMDDHH24MISS
14	国家医保编码	VARCHAR2(50)		
15	国家医保名称	VARCHAR2(100)		

■ 费用类别信息：

编号	名称	长度	约束	说明
1	费用类别	VARHCAR2(3)		
2	费用类别名称	VARCHAR2(50)		
3	收费大类	VARHCAR2(3)		
4	收费大类名称	VARCHAR2(50)		

■ 病种目录：

编号	名称	长度	约束	说明
1	疾病编码	VARHCAR2(50)		
2	病种类别	VARCHAR2(3)		二级代码
3	疾病种类	VARCHAR2(3)		二级代码
4	疾病名称	VARCHAR2(500)		

5	特病分类	VARCHAR2(3)		二级代码
6	拼音助记码	VARCHAR2(50)		
7	五笔助记码	VARCHAR2(50)		
8	开始日期	VARCHAR2(14)		YYYYMMDDHH24MISS
9	终止日期	VARCHAR2(14)		YYYYMMDDHH24MISS
10	工商使用标志	VARCHAR2(3)		二级代码
11	生育使用标志	VARCHAR2(3)		二级代码
12	备注	VARCHAR2(100)		
13	是否使用治疗方案	VARCHAR2(3)		二级代码
14	统筹基金最高支付限额	VARCHAR2(8)		2位小数
15	经办日期	VARCHAR2(14)		YYYYMMDDHH24MISS
16	慢性病管理方式	VARCHAR2(3)		1、按照住院管理 2、按照定额管理

■ 门诊慢性病诊疗方案信息：

编号	名称	长度	约束	说明
1	疾病编码	VARHCAR2(50)		
2	疾病名称	VARCHAR2(500)		
3	药品/项目码	VARCHAR2(50)		
4	社保三大目录名称	VARCHAR2(100)		
5	有效标志	VARCHAR2(3)		二级代码
6	开始日期	VARCHAR2(14)		YYYYMMDDHH24MISS
7	终止日期	VARCHAR2(14)		YYYYMMDDHH24MISS
8	经办日期	VARCHAR2(14)		YYYYMMDDHH24MISS

■ 定点目录对照审批信息：

编号	名称	长度	约束	说明
1	医疗机构编号	VARHCAR2(20)		
2	医院收费项目内码	VARCHAR2(50)		
3	医院收费项目内码	VARCHAR2(50)		
4	医院端价格	VARCHAR2(12)		2位小数
5	单位	VARCHAR2(50)		
6	拼音助记码	VARCHAR2(50)		
7	五笔助记码	VARCHAR2(50)		
8	自定义码	VARCHAR2(10)		
9	经办人	VARCHAR2(20)		

10	经办时间	VARCHAR2(14)		YYYYMMDDHH24MISS
11	中心药品/项目码	VARCHAR2(50)		
12	社保三大目录名称	VARCHAR2(100)		
13	收费项目等级	VARCHAR2(3)		二级代码
14	中心最高限价	VARCHAR2(8)		4位小数
15	对照操作员	VARCHAR2(20)		
16	对照操作时间	VARCHAR2(14)		YYYYMMDDHH24MISS
17	上传时间	VARCHAR2(14)		YYYYMMDDHH24MISS
18	审批人	VARCHAR2(20)		
19	审批时间	VARCHAR2(14)		YYYYMMDDHH24MISS
20	审批标志(职工审核标志)	VARCHAR2(3)		二级代码(赤峰叫职工审批标志)
21	备注	VARCHAR2(100)		
22	居民审核标志	VARCHAR2(3)		1:审批通过,0审批未通过。(赤峰新增)
23	中心剂型	VARCHAR2(20)		二级代码
24	定点医疗机构剂型	Varchar(100)		医院传上来的汉字

■ 定点信息:

编号	名称	长度	约束	说明
1	医疗机构编号	VARHCAR2(20)		
2	医疗机构名称	VARCHAR2(500)		
3	医疗机构等级	VARCHAR2(3)		
4	统筹区号	VARCHAR2(6)		
5	经办日期	VARCHAR2(14)		YYYYMMDD24MISS
6	医疗机构编号新医保	VARHCAR2(20)		
7	医疗机构名称新医保	VARCHAR2(500)		

■ 手术目录:

编号	名称	长度	约束	说明
1	手术编码	VARHCAR2(20)		
2	手术名称	VARCHAR2(300)		
3	拼音助记码	VARCHAR2(50)		
4	五笔助记码	VARCHAR2(50)		
5	部位	VARCHAR2(200)		
6	限额	VARCHAR2(16)		2位小数
7	开始日期	VARCHAR2(14)		YYYYMMDDHH24MISS
8	终止日期	VARCHAR2(14)		YYYYMMDDHH24MISS
9	经办人	VARCHAR2(20)		

10	经办时间	VARCHAR2(14)		YYYYMMDDHH24MISS
----	------	--------------	--	------------------

■ 西药中成药目录:

编号	医疗目录编码	长度	约束	说明
1	医疗目录编码	VARCHAR2(100)	非空	
2	药品商品名	VARCHAR2(100)	非空	
3	通用名编号	VARCHAR2(100)	非空	
4	药品通用名	VARCHAR2(100)	非空	
5	化学名称	VARCHAR2(100)	非空	
6	别名	VARCHAR2(100)	非空	
7	英文名称	VARCHAR2(100)	非空	
8	注册名称	VARCHAR2(100)	非空	
9	药监本位码	VARCHAR2(100)	非空	
10	药品剂型	VARCHAR2(100)	非空	
11	药品剂型名称	VARCHAR2(100)	非空	
12	药品类别	VARCHAR2(100)	非空	
13	药品类别名称	VARCHAR2(100)	非空	
14	药品规格	VARCHAR2(100)	非空	
15	药品规格代码	VARCHAR2(100)	非空	
16	注册剂型	VARCHAR2(100)	非空	
17	注册规格	VARCHAR2(100)	非空	
18	注册规格代码	VARCHAR2(100)	非空	
19	每次用量	VARCHAR2(100)	非空	
20	使用频次	VARCHAR2(100)	非空	
21	酸根盐基	VARCHAR2(100)	非空	
22	国家药品编号	VARCHAR2(100)	非空	
23	用法	VARCHAR2(100)	非空	
24	中成药标志	VARCHAR2(100)	非空	
25	生产地类别	VARCHAR2(100)	非空	
26	生产地类别名称	VARCHAR2(100)	非空	
27	计价单位类型	VARCHAR2(100)	非空	
28	非处方药标志	VARCHAR2(100)	非空	
29	非处方药标志名称	VARCHAR2(100)	非空	
30	包装材质	VARCHAR2(100)	非空	
31	包装材质名称	VARCHAR2(100)	非空	
32	包装规格	VARCHAR2(100)	非空	
33	包装数量	VARCHAR2(100)	非空	
34	功能主治	VARCHAR2(100)	非空	
35	给药途径	VARCHAR2(100)	非空	
36	说明书	VARCHAR2(100)	非空	
37	开始日期	VARCHAR2(100)	非空	
38	结束日期	VARCHAR2(100)	非空	
39	最小使用单位	VARCHAR2(100)	非空	
40	最小销售单位	VARCHAR2(100)	非空	
41	最小计量单位	VARCHAR2(100)	非空	
42	最小包装数量	VARCHAR2(100)	非空	
43	最小包装单位	VARCHAR2(100)	非空	
44	最小制剂单位	VARCHAR2(100)	非空	
45	最小包装单位名称	VARCHAR2(100)	非空	
46	最小制剂单位名称	VARCHAR2(100)	非空	
47	第 47 列:	VARCHAR2(100)	非空	
48	药品有效期	VARCHAR2(100)	非空	

49	最小计价单位	VARCHAR2(100)	非空	
50	五笔助记码	VARCHAR2(100)	非空	
51	拼音助记码	VARCHAR2(100)	非空	
52	分包装厂家	VARCHAR2(100)	非空	
53	生产企业编号	VARCHAR2(100)	非空	
54	生产企业名称	VARCHAR2(100)	非空	
55	特殊限价药品标志	VARCHAR2(100)	非空	
56	特殊药品标志	VARCHAR2(100)	非空	
57	限制使用范围	VARCHAR2(100)	非空	
58	限制使用标志	VARCHAR2(100)	非空	
59	药品注册证号	VARCHAR2(100)	非空	
60	药品注册证号开始日期	VARCHAR2(100)	非空	
61	药品注册证号结束日期	VARCHAR2(100)	非空	
62	批准文号	VARCHAR2(100)	非空	
63	批准文号开始日期	VARCHAR2(100)	非空	
64	批准文号结束日期	VARCHAR2(100)	非空	
65	市场状态	VARCHAR2(100)	非空	
66	市场状态名称	VARCHAR2(100)	非空	
67	药品注册批件电子档案	VARCHAR2(100)	非空	
68	药品补充申请批件电子档案	VARCHAR2(100)	非空	
69	国家医保药品目录备注	VARCHAR2(100)	非空	
70	基本药物标志名称	VARCHAR2(100)	非空	
71	基本药物标志	VARCHAR2(100)	非空	
72	增值税调整药品标志	VARCHAR2(100)	非空	
73	增值税调整药品名称	VARCHAR2(100)	非空	
74	上市药品目录集药品	VARCHAR2(100)	非空	
75	医保谈判药品标志	VARCHAR2(100)	非空	
76	医保谈判药品名称	VARCHAR2(100)	非空	
77	卫健委药品编码	VARCHAR2(100)	非空	
78	备注	VARCHAR2(100)	非空	
79	有效标志	VARCHAR2(100)	非空	
80	唯一记录号	VARCHAR2(100)	非空	
81	数据创建时间	VARCHAR2(100)	非空	
82	数据更新时间	VARCHAR2(100)	非空	
83	版本号	VARCHAR2(100)	非空	
84	版本名称	VARCHAR2(100)	非空	
85	儿童用药	VARCHAR2(100)	非空	
86	公司名称	VARCHAR2(100)	非空	
87	仿制药一致性评价药品	VARCHAR2(100)	非空	
88	经销企业	VARCHAR2(100)	非空	
89	经销企业联系人	VARCHAR2(100)	非空	
90	经销企业授权书电子档案	VARCHAR2(100)	非空	
91	国家医保药品目录剂型	VARCHAR2(100)	非空	
92	国家医保药品目录甲乙类标识	VARCHAR2(100)	非空	

■ 中药饮片目录:

编号	医疗目录编码	长度	约束	说明
1	医疗目录编码	VARCHAR2(100)	非空	
2	单味药名称	VARCHAR2(100)	非空	

3	单复方标志	VARCHAR2(100)	非空	
4	质量等级	VARCHAR2(100)	非空	
5	中草药年份	VARCHAR2(100)	非空	
6	药用部位	VARCHAR2(100)	非空	
7	安全计量	VARCHAR2(100)	非空	
8	常规用法	VARCHAR2(100)	非空	
9	性味	VARCHAR2(100)	非空	
10	归经	VARCHAR2(100)	非空	
11	品种	VARCHAR2(100)	非空	
12	开始日期	VARCHAR2(100)	非空	YYYYMMDDHH24MISS
13	结束日期	VARCHAR2(100)	非空	YYYYMMDDHH24MISS
14	有效标志	VARCHAR2(100)	非空	
15	唯一记录号	VARCHAR2(100)	非空	
16	数据创建时间	VARCHAR2(100)	非空	YYYYMMDDHH24MISS
17	数据更新时间	VARCHAR2(100)	非空	YYYYMMDDHH24MISS
18	版本号	VARCHAR2(100)	非空	
19	版本名称	VARCHAR2(100)	非空	
20	药材名称	VARCHAR2(100)	非空	
21	功能主治	VARCHAR2(100)	非空	
22	炮制方法	VARCHAR2(100)	非空	
23	功效分类	VARCHAR2(100)	非空	
24	药材种来源	VARCHAR2(100)	非空	
25	国家医保支付政策	VARCHAR2(100)	非空	
26	省级医保支付政策	VARCHAR2(100)	非空	
27	标准名称	VARCHAR2(100)	非空	
28	标准页码	VARCHAR2(100)	非空	
29	标准电子档案	VARCHAR2(100)	非空	

■ 医疗机构制剂目录：

编号	医疗目录编码	长度	约束	说明
1	医疗目录编码	VARCHAR2(100)	非空	
2	药品商品名	VARCHAR2(100)	非空	
3	别名	VARCHAR2(100)	非空	
4	英文名称	VARCHAR2(100)	非空	
5	剂型	VARCHAR2(100)	非空	
6	剂型名称	VARCHAR2(100)	非空	
7	注册剂型	VARCHAR2(100)	非空	
8	成分	VARCHAR2(100)	非空	
9	功能主治	VARCHAR2(100)	非空	
10	性状	VARCHAR2(100)	非空	
11	药品规格	VARCHAR2(100)	非空	
12	药品规格代码	VARCHAR2(100)	非空	
13	注册规格	VARCHAR2(100)	非空	
14	注册规格代码	VARCHAR2(100)	非空	
15	给药途径	VARCHAR2(100)	非空	
16	贮藏	VARCHAR2(100)	非空	
17	使用频次	VARCHAR2(100)	非空	
18	每次用量	VARCHAR2(100)	非空	
19	药品类别	VARCHAR2(100)	非空	
20	药品类别名称	VARCHAR2(100)	非空	
21	非处方药标志	VARCHAR2(100)	非空	

22	非处方药标志名称	VARCHAR2(100)	非空	
23	包装材质	VARCHAR2(100)	非空	
24	包装材质名称	VARCHAR2(100)	非空	
25	包装规格	VARCHAR2(100)	非空	
26	说明书	VARCHAR2(100)	非空	
27	包装数量	VARCHAR2(100)	非空	
28	最小使用单位	VARCHAR2(100)	非空	
29	最小销售单位	VARCHAR2(100)	非空	
30	最小计量单位	VARCHAR2(100)	非空	
31	最小包装数量	VARCHAR2(100)	非空	
32	最小包装单位	VARCHAR2(100)	非空	
33	最小制剂单位	VARCHAR2(100)	非空	
34	最小制剂单位名称	VARCHAR2(100)	非空	
35	药品有效期	VARCHAR2(100)	非空	
36	最小计价单位	VARCHAR2(100)	非空	
37	不良反应	VARCHAR2(100)	非空	
38	注意事项	VARCHAR2(100)	非空	
39	禁忌	VARCHAR2(100)	非空	
40	生产企业编号	VARCHAR2(100)	非空	
41	生产企业名称	VARCHAR2(100)	非空	
42	生产企业地址	VARCHAR2(100)	非空	
43	特殊限价药品标志	VARCHAR2(100)	非空	
44	批准文号	VARCHAR2(100)	非空	
45	批准文号开始日期	VARCHAR2(100)	非空	YYYYMMDDHH24MISS
46	批准文号结束日期	VARCHAR2(100)	非空	YYYYMMDDHH24MISS
47	药品注册证号	VARCHAR2(100)	非空	
48	药品注册证号开始日期	VARCHAR2(100)	非空	YYYYMMDDHH24MISS
49	药品注册证号结束日期	VARCHAR2(100)	非空	YYYYMMDDHH24MISS
50	转换比	VARCHAR2(100)	非空	
51	限制使用范围	VARCHAR2(100)	非空	
52	最小包装单位名称	VARCHAR2(100)	非空	
53	注册名称	VARCHAR2(100)	非空	
54	分包装厂家	VARCHAR2(100)	非空	
55	市场状态	VARCHAR2(100)	非空	
56	药品注册批件电子档案	VARCHAR2(100)	非空	
57	药品补充申请批件电子档案	VARCHAR2(100)	非空	
58	国家医保药品目录编号	VARCHAR2(100)	非空	
59	国家医保药品目录备注	VARCHAR2(100)	非空	
60	增值税调整药品标志	VARCHAR2(100)	非空	
61	增值税调整药品名称	VARCHAR2(100)	非空	
62	上市药品目录集药品	VARCHAR2(100)	非空	
63	卫健委药品编码	VARCHAR2(100)	非空	
64	备注	VARCHAR2(100)	非空	
65	有效标志	VARCHAR2(100)	非空	
66	开始时间	VARCHAR2(100)	非空	YYYYMMDDHH24MISS
67	结束时间	VARCHAR2(100)	非空	YYYYMMDDHH24MISS
68	唯一记录号	VARCHAR2(100)	非空	
69	数据创建时间	VARCHAR2(100)	非空	YYYYMMDDHH24MISS
70	数据更新时间	VARCHAR2(100)	非空	YYYYMMDDHH24MISS
71	版本号	VARCHAR2(100)	非空	

72	版本名称	VARCHAR2(100)	非空	
73	自制剂许可证号	VARCHAR2(100)	非空	
74	儿童用药	VARCHAR2(100)	非空	
75	老年患者用药	VARCHAR2(100)	非空	
76	医疗机构联系人姓名	VARCHAR2(100)	非空	
77	医疗机构联系人电话	VARCHAR2(100)	非空	
78	自制剂许可证电子档案	VARCHAR2(100)	非空	

■ 民族药品目录:

编号	医疗目录编码	长度	约束	说明
1	医疗目录编码	VARCHAR2(50)	非空	
2	药品商品名	VARCHAR2(500)		
3	通用名编号	VARCHAR2(20)		
4	药品通用名	VARCHAR2(500)		
5	民族药种类	VARCHAR2(3)		二级代码
6	化学名称	VARCHAR2(100)		
7	别名	VARCHAR2(100)		
8	英文名称	VARCHAR2(500)		
9	剂型	VARCHAR2(500)		
10	每次用量	VARCHAR2(100)		
11	使用频次	VARCHAR2(30)		
12	国家药品编号	VARCHAR2(20)		
13	用法	VARCHAR2(500)		
14	成分	VARCHAR2(500)		
15	性状	VARCHAR2(500)		
16	不良反应	VARCHAR2(1000)		
17	禁忌	VARCHAR2(500)		
18	注意事项	VARCHAR2(500)		
19	贮藏	VARCHAR2(500)		
20	药品规格	VARCHAR2(500)		
21	计价单位类型	VARCHAR2(3)		二级代码
22	非处方药标志	VARCHAR2(3)		二级代码
23	包装材质	VARCHAR2(3)		
24	包装规格	VARCHAR2(500)		
25	最小使用单位	VARCHAR2(3)		
26	最小销售单位	VARCHAR2(30)		
27	说明书	VARCHAR2(2000)		
28	给药途径	VARCHAR2(30)		
29	开始日期	VARCHAR2(14)		YYYYMMDDHH24MISS
30	结束日期	VARCHAR2(14)		YYYYMMDDHH24MISS
31	药理分类	VARCHAR2(40)		
32	备注	VARCHAR2(500)		
33	包装数量	VARCHAR2(20)		
34	最小计量单位	VARCHAR2(30)		
35	最小包装数量	VARCHAR2(20)		
36	最小包装单位	VARCHAR2(30)		
37	最小制剂单位	VARCHAR2(30)		
38	药品有效期	VARCHAR2(100)		
39	功能主治	VARCHAR2()		

40	最小计价单位	VARCHAR2 (50)		
41	五笔助记码	VARCHAR2 (30)		
42	拼音助记码	VARCHAR2 (30)		
43	有效标志	VARCHAR2 (3)	非空	二级代码
44	唯一记录号	VARCHAR2 (40)	非空	
45	数据创建时间	VARCHAR2 (14)	非空	YYYYMMDDHH24MISS
46	数据更新时间	VARCHAR2 (14)	非空	YYYYMMDDHH24MISS
47	创建人	VARCHAR2 (20)	非空	
48	创建人姓名	VARCHAR2 (50)	非空	
49	创建经办机构	VARCHAR2 (20)	非空	
50	经办人	VARCHAR2 (20)	非空	
51	经办人姓名	VARCHAR2 (50)	非空	
52	经办时间	VARCHAR2 (14)	非空	
53	经办机构	VARCHAR2 (20)	非空	
54	版本号	VARCHAR2 (20)	非空	

■ 医疗服务项目目录:

编号	医疗目录编码	长度	约束	说明
1	医疗目录编码	VARCHAR2 (100)	非空	
2	计价单位	VARCHAR2 (100)	非空	
3	计价单位名称	VARCHAR2 (100)	非空	
4	诊疗项目说明	VARCHAR2 (100)	非空	
5	诊疗除外内容	VARCHAR2 (100)	非空	
6	诊疗项目内涵	VARCHAR2 (100)	非空	
7	有效标志	VARCHAR2 (100)	非空	
8	备注	VARCHAR2 (100)	非空	
9	服务项目类别	VARCHAR2 (100)	非空	
10	医疗服务项目名称	VARCHAR2 (100)	非空	
11	项目说明	VARCHAR2 (100)	非空	
12	开始日期	VARCHAR2 (100)	非空	YYYYMMDDHH24MISS
13	结束日期	VARCHAR2 (100)	非空	YYYYMMDDHH24MISS
14	唯一记录号	VARCHAR2 (100)	非空	
15	版本号	VARCHAR2 (100)	非空	
16	版本名称	VARCHAR2 (100)	非空	

■ 医用耗材目录:

编号	医疗目录编码	长度	约束	说明
1	医疗目录编码	VARCHAR2 (100)	非空	
2	耗材名称	VARCHAR2 (100)	非空	
3	医疗器械唯一标识码	VARCHAR2 (100)	非空	
4	医保通用名代码	VARCHAR2 (100)	非空	
5	医保通用名	VARCHAR2 (100)	非空	
6	医保通用名	VARCHAR2 (100)	非空	
7	规格代码	VARCHAR2 (100)	非空	
8	规格	VARCHAR2 (100)	非空	
9	耗材分类	VARCHAR2 (100)	非空	
10	规格型号	VARCHAR2 (100)	非空	
11	材质代码	VARCHAR2 (100)	非空	
12	耗材材质	VARCHAR2 (100)	非空	

13	包装规格	VARCHAR2(100)	非空	
14	包装数量	VARCHAR2(100)	非空	
15	产品包装材质	VARCHAR2(100)	非空	
16	包装单位	VARCHAR2(100)	非空	
17	产品转换比	VARCHAR2(100)	非空	
18	最小使用单位	VARCHAR2(100)	非空	
19	生产地类别	VARCHAR2(100)	非空	
20	生产地类别名称	VARCHAR2(100)	非空	
21	产品标准	VARCHAR2(100)	非空	
22	产品有效期	VARCHAR2(100)	非空	
23	性能结构与组成	VARCHAR2(100)	非空	
24	适用范围	VARCHAR2(100)	非空	
25	产品使用方法	VARCHAR2(100)	非空	
26	产品图片编号	VARCHAR2(100)	非空	
27	产品质量标准	VARCHAR2(100)	非空	
28	说明书	VARCHAR2(100)	非空	
29	其他证明材料	VARCHAR2(100)	非空	
30	专机专用标志	VARCHAR2(100)	非空	
31	专机名称	VARCHAR2(100)	非空	
32	组套名称	VARCHAR2(100)	非空	
33	机套标志	VARCHAR2(100)	非空	
34	限制使用标志	VARCHAR2(100)	非空	
35	医保限用范围	VARCHAR2(100)	非空	
36	最小销售单位	VARCHAR2(100)	非空	
37	高值耗材标志	VARCHAR2(100)	非空	
38	医用材料分类代码	VARCHAR2(100)	非空	
39	植入材料和人体器官标志	VARCHAR2(100)	非空	
40	灭菌标志	VARCHAR2(100)	非空	
41	灭菌标志名称	VARCHAR2(100)	非空	
42	植入或介入类标志	VARCHAR2(100)	非空	
43	植入或介入类名称	VARCHAR2(100)	非空	
44	一次性使用标志	VARCHAR2(100)	非空	
45	一次性使用标志名称	VARCHAR2(100)	非空	
46	注册备案人名称	VARCHAR2(100)	非空	
47	开始日期	VARCHAR2(100)	非空	YYYYMMDDHH24MISS
48	结束日期	VARCHAR2(100)	非空	YYYYMMDDHH24MISS
49	医疗器械管理类别	VARCHAR2(100)	非空	
50	医疗器械管理类别名称	VARCHAR2(100)	非空	
51	注册备案号	VARCHAR2(100)	非空	
52	注册备案产品名称	VARCHAR2(100)	非空	
53	结构及组成	VARCHAR2(100)	非空	
54	其他内容	VARCHAR2(100)	非空	YYYYMMDDHH24MISS
55	批准日期	VARCHAR2(100)	非空	
56	注册备案人住所	VARCHAR2(100)	非空	
57	注册证有效期开始时间	VARCHAR2(100)	非空	YYYYMMDDHH24MISS
58	注册证有效期结束时间	VARCHAR2(100)	非空	YYYYMMDDHH24MISS
59	生产企业编号	VARCHAR2(100)	非空	
60	生产企业名称	VARCHAR2(100)	非空	
61	生产地址	VARCHAR2(100)	非空	
62	代理人企业	VARCHAR2(100)	非空	
63	代理人企业地址	VARCHAR2(100)	非空	

64	生产国或地区	VARCHAR2(100)	非空	
65	售后服务机构	VARCHAR2(100)	非空	
66	注册或备案证电子档案	VARCHAR2(100)	非空	
67	产品影像	VARCHAR2(100)	非空	
68	有效标志	VARCHAR2(100)	非空	
69	唯一记录号	VARCHAR2(100)	非空	
70	版本号	VARCHAR2(100)	非空	
71	版本名称	VARCHAR2(100)	非空	

■ 疾病与诊断目录:

编号	医疗目录编码	长度	约束	说明
1	西医疾病诊断 ID	VARCHAR2(100)	非空	
2	章	VARCHAR2(100)	非空	
3	章代码范围	VARCHAR2(100)	非空	
4	章名称	VARCHAR2(100)	非空	
5	节代码范围	VARCHAR2(100)	非空	
6	节名称	VARCHAR2(100)	非空	
7	类目代码	VARCHAR2(100)	非空	
8	类目名称	VARCHAR2(100)	非空	
9	亚目代码	VARCHAR2(100)	非空	
10	亚目名称	VARCHAR2(100)	非空	
11	诊断代码	VARCHAR2(100)	非空	
12	诊断名称	VARCHAR2(100)	非空	
13	使用标记	VARCHAR2(100)	非空	
14	国标版诊断代码	VARCHAR2(100)	非空	
15	国标版诊断名称	VARCHAR2(100)	非空	
16	临床版诊断代码	VARCHAR2(100)	非空	
17	临床版诊断名称	VARCHAR2(100)	非空	
18	备注	VARCHAR2(100)	非空	
19	有效标志	VARCHAR2(100)	非空	
20	唯一记录号	VARCHAR2(100)	非空	
21	数据创建时间	VARCHAR2(100)	非空	YYYYMMDDHH24MISS
22	数据更新时间	VARCHAR2(100)	非空	YYYYMMDDHH24MISS
23	版本号	VARCHAR2(100)	非空	
24	版本名称	VARCHAR2(100)	非空	

■ 手术操作目录:

编号	医疗目录编码	长度	约束	说明
1	手术标准目录 ID	VARCHAR2(100)	非空	
2	章	VARCHAR2(100)	非空	
3	章代码范围	VARCHAR2(100)	非空	
4	章名称	VARCHAR2(100)	非空	
5	类目代码	VARCHAR2(100)	非空	
6	类目名称	VARCHAR2(100)	非空	
7	亚目代码	VARCHAR2(100)	非空	
8	亚目名称	VARCHAR2(100)	非空	
9	细目代码	VARCHAR2(100)	非空	
10	细目名称	VARCHAR2(100)	非空	
11	手术操作代码	VARCHAR2(100)	非空	
12	手术操作名称	VARCHAR2(100)	非空	
13	使用标记	VARCHAR2(100)	非空	

14	团标版手术操作代码	VARCHAR2(100)	非空	
15	团标版手术操作名称	VARCHAR2(100)	非空	
16	临床版手术操作代码	VARCHAR2(100)	非空	
17	临床版手术操作名称	VARCHAR2(100)	非空	
18	备注	VARCHAR2(100)	非空	
19	有效标志	VARCHAR2(100)	非空	
20	唯一记录号	VARCHAR2(100)	非空	
21	数据创建时间	VARCHAR2(100)	非空	YYYYMMDDHH24MISS
22	数据更新时间	VARCHAR2(100)	非空	YYYYMMDDHH24MISS
23	版本号	VARCHAR2(100)	非空	
24	版本名称	VARCHAR2(100)	非空	

■ 门诊慢特病种目录：

编号	医疗目录编码	长度	约束	说明
1	门慢门特病种目录代码	VARCHAR2(100)	非空	
2	门慢门特病种大类名称	VARCHAR2(100)	非空	
3	门慢门特病种细分类名称	VARCHAR2(100)	非空	
4	医保区划	VARCHAR2(100)	非空	
5	备注	VARCHAR2(100)	非空	
6	有效标志	VARCHAR2(100)	非空	
7	唯一记录号	VARCHAR2(100)	非空	
8	数据创建时间	VARCHAR2(100)	非空	YYYYMMDDHH24MISS
9	数据更新时间	VARCHAR2(100)	非空	YYYYMMDDHH24MISS
10	版本号	VARCHAR2(100)	非空	
11	病种内涵	VARCHAR2(100)	非空	
12	版本名称	VARCHAR2(100)	非空	
13	诊疗指南页码	VARCHAR2(100)	非空	
14	诊疗指南电子档案	VARCHAR2(100)	非空	
15	门慢门特病种名称	VARCHAR2(100)	非空	
16	门慢门特病种大类代码	VARCHAR2(100)	非空	

■ 按病种付费病种目录：

编号	医疗目录编码	长度	约束	说明
1	病种结算目录 ID	VARCHAR2(100)	非空	
2	按病种结算病种目录代码	VARCHAR2(100)	非空	
3	按病种结算病种名称	VARCHAR2(100)	非空	
4	限定手术操作代码	VARCHAR2(100)	非空	
5	限定手术操作名称	VARCHAR2(100)	非空	
6	有效标志	VARCHAR2(100)	非空	
7	唯一记录号	VARCHAR2(100)	非空	
8	数据创建时间	VARCHAR2(100)	非空	YYYYMMDDHH24MISS
9	数据更新时间	VARCHAR2(100)	非空	YYYYMMDDHH24MISS
10	版本号	VARCHAR2(100)	非空	
11	病种内涵	VARCHAR2(100)	非空	
12	备注	VARCHAR2(100)	非空	
13	版本名称	VARCHAR2(100)	非空	
14	诊疗指南页码	VARCHAR2(100)	非空	
15	诊疗指南电子档案	VARCHAR2(100)	非空	

■ 日间手术治疗病种目录：

编号	医疗目录编码	长度	约束	说明
1	日间手术治疗目录 ID	VARCHAR2(100)	非空	
2	日间手术病种目录代码	VARCHAR2(100)	非空	
3	日间手术病种名称	VARCHAR2(100)	非空	
4	有效标志	VARCHAR2(100)	非空	
5	唯一记录号	VARCHAR2(100)	非空	
6	数据创建时间	VARCHAR2(100)	非空	YYYYMMDDHH24MISS
7	数据更新时间	VARCHAR2(100)	非空	YYYYMMDDHH24MISS
8	版本号	VARCHAR2(100)	非空	
9	病种内涵	VARCHAR2(100)	非空	
10	备注	VARCHAR2(100)	非空	
11	版本名称	VARCHAR2(100)	非空	
12	诊疗指南页码	VARCHAR2(100)	非空	
13	诊疗指南电子档案	VARCHAR2(100)	非空	
14	手术操作名称	VARCHAR2(100)	非空	
15	手术操作代码	VARCHAR2(100)	非空	

■ 医保目录信息查询：

编号	医疗目录编码	长度	约束	说明
1	医保目录编码	VARCHAR2(30)	非空	
2	医保目录名称	VARCHAR2(200)	非空	
3	参保机构医保区划	VARCHAR2(6)	非空	二级代码
4	开始日期	VARCHAR2(14)	非空	YYYYMMDDHH24MISS
5	结束日期	VARCHAR2(14)	非空	YYYYMMDDHH24MISS
6	医疗收费项目类别	VARCHAR2(6)	非空	二级代码
7	收费项目等级	VARCHAR2(3)	非空	二级代码
8	限制使用标志	VARCHAR2(3)	非空	二级代码
9	目录类别	VARCHAR2(3)	非空	二级代码
10	医疗使用标志	VARCHAR2(3)	非空	二级代码
11	生育使用标志	VARCHAR2(3)	非空	二级代码
12	医保目录使用类别	VARCHAR2(3)	非空	二级代码
13	限复方使用类型	VARCHAR2(3)	非空	二级代码
14	五笔助记码	VARCHAR2(30)		
15	拼音助记码	VARCHAR2(30)		
16	备注	VARCHAR2(500)		
17	有效标志	VARCHAR2(3)	非空	二级代码
18	唯一记录号	VARCHAR2(40)	非空	
19	更新时间	VARCHAR2(14)	非空	YYYYMMDDHH24MISS
20	创建人	VARCHAR2(20)		
21	创建人姓名	VARCHAR2(50)		
22	创建时间	VARCHAR2(14)	非空	YYYYMMDDHH24MISS
23	创建机构	VARCHAR2(20)		
24	经办人	VARCHAR2(20)		
25	经办人姓名	VARCHAR2(20)		
26	经办时间	VARCHAR2(14)		YYYYMMDDHH24MISS
27	经办机构	VARCHAR2(20)		
28	统筹区	VARCHAR2(6)		二级代码

■ 肿瘤形态学目录：

编号	医疗目录编码	长度	约束	说明
1	肿瘤形态学 ID	VARCHAR2(100)	非空	
2	肿瘤/细胞类型代码	VARCHAR2(100)	非空	
3	肿瘤/细胞类型	VARCHAR2(100)	非空	
4	形态学分类代码	VARCHAR2(100)	非空	
5	形态学分类	VARCHAR2(100)	非空	
6	有效标志	VARCHAR2(100)	非空	
7	唯一记录号	VARCHAR2(100)	非空	
8	数据创建时间	VARCHAR2(100)	非空	YYYYMMDDHH24MISS
9	数据更新时间	VARCHAR2(100)	非空	YYYYMMDDHH24MISS
10	版本号	VARCHAR2(100)	非空	
11	版本名称	VARCHAR2(100)	非空	

■ 中医疾病目录：

编号	医疗目录编码	长度	约束	说明
1	中医疾病诊断 ID	VARCHAR2(100)	非空	
2	科别类目代码	VARCHAR2(100)	非空	
3	科别类目名称	VARCHAR2(100)	非空	
4	专科系统分类目代码	VARCHAR2(100)	非空	
5	专科系统分类目名称	VARCHAR2(100)	非空	
6	疾病分类代码	VARCHAR2(100)	非空	
7	疾病分类名称	VARCHAR2(100)	非空	
8	备注	VARCHAR2(100)	非空	
9	有效标志	VARCHAR2(100)	非空	
10	唯一记录号	VARCHAR2(100)	非空	
11	数据创建时间	VARCHAR2(100)	非空	YYYYMMDDHH24MISS
12	数据更新时间	VARCHAR2(100)	非空	YYYYMMDDHH24MISS
13	版本号	VARCHAR2(100)	非空	
14	版本名称	VARCHAR2(100)	非空	

■ 中医证候目录：

编号	医疗目录编码	长度	约束	说明
1	中医证候 ID	VARCHAR2(100)	非空	
2	证候类目代码	VARCHAR2(100)	非空	
3	证候类目名称	VARCHAR2(100)	非空	
4	证候属性代码	VARCHAR2(100)	非空	
5	证候属性	VARCHAR2(100)	非空	
6	证候分类代码	VARCHAR2(100)	非空	
7	证候分类名称	VARCHAR2(100)	非空	
8	备注	VARCHAR2(100)	非空	
9	有效标志	VARCHAR2(100)	非空	
10	唯一记录号	VARCHAR2(100)	非空	
11	数据创建时间	VARCHAR2(100)	非空	YYYYMMDDHH24MISS
12	数据更新时间	VARCHAR2(100)	非空	YYYYMMDDHH24MISS
13	版本号	VARCHAR2(100)	非空	
14	版本名称	VARCHAR2(100)	非空	

■ 医疗目录与医保目录匹配信息：

编号	医疗目录编码	长度	约束	说明
1	医疗目录编码	VARCHAR2 (30)	非空	
2	医保目录编码	VARCHAR2 (30)	非空	
3	目录类别	VARCHAR2 (3)	非空	二级代码
4	参保机构医保区划	VARCHAR2 (6)	非空	二级代码
5	开始日期	VARCHAR2 (14)	非空	YYYYMMDDHH24MISS
6	结束日期	VARCHAR2 (14)		YYYYMMDDHH24MISS
7	备注	VARCHAR2 (500)		
8	有效标志	VARCHAR2 (3)	非空	二级代码
9	唯一记录号	VARCHAR2 (40)	非空	
10	更新时间	VARCHAR2 (14)	非空	YYYYMMDDHH24MISS
11	创建人	VARCHAR2 (20)		
12	创建人姓名	VARCHAR2 (50)		
13	创建时间	VARCHAR2 (14)	非空	YYYYMMDDHH24MISS
14	创建机构	VARCHAR2 (20)		
15	经办人	VARCHAR2 (20)		
16	经办人姓名	VARCHAR2 (50)		
17	经办时间	VARCHAR2 (14)		
18	经办机构	VARCHAR2 (20)		
19	统筹区	VARCHAR2 (6)		二级代码

■ 医药机构目录匹配信息：

编号	医疗目录编码	长度	约束	说明
1	定点医药机构编号	VARCHAR2 (30)	非空	
2	定点医药机构目录编号	VARCHAR2 (30)	非空	
3	定点医药机构目录名称	VARCHAR2 (200)		
4	参保机构医保区划	VARCHAR2 (6)	非空	二级代码
5	目录类别	VARCHAR2 (3)	非空	二级代码
6	医疗目录编码	VARCHAR2 (30)	非空	
7	开始日期	VARCHAR2 (14)	非空	YYYYMMDDHH24MISS
8	结束日期	VARCHAR2 (14)		YYYYMMDDHH24MISS
9	批准文号	VARCHAR2 (30)		
10	剂型	VARCHAR2 (200)		
11	除外内容	VARCHAR2 (2000)		
12	项目内涵	VARCHAR2 (2000)		
13	计价单位	VARCHAR2 (100)		
14	规格	VARCHAR2 (200)		
15	包装规格	VARCHAR2 (100)		
16	备注	VARCHAR2 (500)		
17	有效标志	VARCHAR2 (3)	非空	二级代码
18	唯一记录号	VARCHAR2 (40)	非空	
19	更新时间	VARCHAR2 (14)	非空	YYYYMMDDHH24MISS
20	创建人	VARCHAR2 (20)		
21	创建人姓名	VARCHAR2 (50)		
22	创建时间	VARCHAR2 (14)	非空	YYYYMMDDHH24MISS
23	创建机构	VARCHAR2 (20)		
24	经办人	VARCHAR2 (20)		
25	经办人姓名	VARCHAR2 (50)		
26	经办时间	VARCHAR2 (14)		YYYYMMDDHH24MISS

27	经办机构	VARCHAR2 (20)		
28	统筹区	VARCHAR2 (6)		二级代码

■ 医保目录限价信息：

编号	医疗目录编码	长度	约束	说明
1	医保目录编码	VARCHAR2 (30)	非空	
2	医保目录限价类型	VARCHAR2 (6)	非空	二级代码
3	医保目录超限处理方式	VARCHAR2 (6)	非空	二级代码
4	参保机构医保区划	VARCHAR2 (7)	非空	二级代码
5	开始日期	VARCHAR2 (14)	非空	YYYYMMDDHH24MISS
6	结束日期	VARCHAR2 (14)		YYYYMMDDHH24MISS
7	医保目录定价上限金额	VARCHAR2 (16)	非空	
8	有效标志	VARCHAR2 (3)	非空	二级代码
9	唯一记录号	VARCHAR2 (40)	非空	
10	更新时间	VARCHAR2 (14)	非空	YYYYMMDDHH24MISS
11	创建人	VARCHAR2 (20)		
12	创建人姓名	VARCHAR2 (50)		
13	创建时间	VARCHAR2 (14)	非空	YYYYMMDDHH24MISS
14	创建机构	VARCHAR2 (20)		
15	经办人	VARCHAR2 (20)		
16	经办人姓名	VARCHAR2 (50)		
17	经办时间	VARCHAR2 (14)		YYYYMMDDHH24MISS
18	经办机构	VARCHAR2 (20)		
19	表名	VARCHAR2 (100)		
20	统筹区	VARCHAR2 (6)		

■ 医保目录先行自付比例信息：

编号	医疗目录编码	长度	约束	说明
1	医保目录编码	VARCHAR2 (30)	非空	
2	医保目录自付比例人员类别	VARCHAR2 (6)	非空	二级代码
3	目录自付比例类别	VARCHAR2 (6)	非空	二级代码
4	参保机构医保区划	VARCHAR2 (6)	非空	二级代码
5	开始日期	VARCHAR2 (14)	非空	YYYYMMDDHH24MISS
6	结束日期	VARCHAR2 (14)		
7	自付比例	VARCHAR2 (5)	非空	二级代码
8	有效标志	VARCHAR2 (3)	非空	二级代码
9	唯一记录号	VARCHAR2 (40)	非空	
10	更新时间	VARCHAR2 (14)	非空	YYYYMMDDHH24MISS
11	创建人	VARCHAR2 (20)		
12	创建人姓名	VARCHAR2 (50)		
13	创建时间	VARCHAR2 (14)	非空	YYYYMMDDHH24MISS
14	创建机构	VARCHAR2 (20)		
15	经办人	VARCHAR2 (20)		
16	经办人姓名	VARCHAR2 (50)		
17	经办时间	VARCHAR2 (14)		YYYYMMDDHH24MISS
18	经办机构	VARCHAR2 (20)		
19	表名	VARCHAR2 (100)		
20	统筹区	VARCHAR2 (6)		二级代码

4.1.2.2 医疗费信息对帐(1120)

his 系统发起对帐请求，将 his 系统中的费用信息上传到中心进行对帐，中心返回对帐结果和费用信息。
输入参数：

编号	名称	长度	约束	说明
1	发送方医疗费总额	VARCHAR2(16)	NOT NULL	含两位小数
2	发送方帐户支付合计	VARCHAR2(16)		含两位小数
3	发送方现金支付合计	VARCHAR2(16)		含两位小数
4	发送方统筹基金支付合计	VARCHAR2(16)		含两位小数
5	发送方大病支付合计	VARCHAR2(16)		含两位小数
6	发送方公务员补助合计	VARCHAR2(16)		含两位小数
7	发送方企业补充基金支付合计	VARCHAR2(16)		含两位小数
8	发送方定点医疗机构承担金额合计	VARCHAR2(16)		含两位小数
9	超封顶线费用	VARCHAR2(16)		
10	发送方其他基金支付合计	VARCHAR2(16)		含两位小数,包括民政救助支出,财政基金支出等
11	险种	VARCHAR2(6)	NOT NULL	二级代码
12	清算类别	VARCHAR2(6)	NOT NULL	二级代码
13	结算经办机构	VARCHAR2(6)	NOT NULL	二级代码
14	对账开始日期	VARCHAR2(8)	NOT NULL	YYYYMMDD
15	对账结束日期	VARCHAR2(8)	NOT NULL	YYYYMMDD
16	定点医药机构结算笔数	Number(10)	NOT NULL	

输出参数：

编号	名称	长度	约束	说明
1	对帐结果	VARCHAR2(3)	NOT NULL	1-对账一致,0-对账不一致
2	接收方医疗费总额	VARCHAR2(16)	NOT NULL	含两位小数
3	接收方帐户支付合计	VARCHAR2(16)		含两位小数
4	接收方现金支付合计	VARCHAR2(16)		含两位小数
5	接收方统筹基金支付合计	VARCHAR2(16)		含两位小数
6	接收方大病支付合计	VARCHAR2(16)		含两位小数
7	接收方公务员补助合计	VARCHAR2(16)		含两位小数
8	接收方企业补充基金支付合计	VARCHAR2(16)		含两位小数
9	接收方定点医疗机构承担金额合计	VARCHAR2(16)		含两位小数

10	超封顶线费用	VARCHAR2(16)		含两位小数
11	接收方其他基金支付合计	VARCHAR2(16)		含两位小数,包括民政救助支出, 财政基金支出等
12	结算经办机构	VARCHAR2(6)		
13	对账结果说明	VARCHAR2(200)		

4.1.2.3 明细对帐请求(1210)

输入参数:

编号	名称	长度	约束	说明
1	住院号	VARCHAR2(18)	NOT NULL	

输出参数:

编号	名称	长度	约束	说明
1	费用总额	VARCHAR2(10)	NOT NULL	含四位小数
2	超限额费用总额	VARCHAR2(10)		含四位小数
3	自理费用总额	VARCHAR2(10)		含四位小数
4	自费费用总额	VARCHAR2(10)		含四位小数
5	基金直接支付金额合计	VARCHAR2(10)		含四位小数

4.1.2.4 医疗费信息查询(1100)

当医疗费信息对账不平时, his 发起该交易, 由 his 提供程序供操作员对帐。

说明:

下载文件的路径为: 当前文件绝对路径\YBDLOAD\ YLFY_下载数据开始日期.txt

输入参数:

编号	名称	长度	约束	说明
1	开始时间	VARCHAR2(14)	NOT NULL	YYYYMMDDHH24MISS
2	终止时间	VARCHAR2(14)	NOT NULL	YYYYMMDDHH24MISS
3	人员编号	VARCHAR2(30)	NOT NULL	
4	医疗类别	VARCHAR2(3)	NOT NULL	二级代码
5	就诊 ID	VARCHAR2(30)	NOT NULL	
6	结算 ID	VARCHAR2(30)	NOT NULL	

输出参数:

编号	名称	长度	约束	说明
1	文件路径及文件名称	VARCHAR2(200)		下载数据的保存路径及名称

输出文件格式:

编号	名称	长度	约束	说明
1	医疗机构编号	VARHCHAR2(20)	NOT NULL	
2	个人编号	VARHCHAR2(20)	NOT NULL	
3	门诊(住院)流水号	VARHCHAR2(18)	NOT NULL	
4	单据号	VARHCHAR2(18)	NOT NULL	
5	交易类型	VARHCHAR2(3)	NOT NULL	二级代码
6	医院交易流水号	VARHCHAR2(30)		
7	中心交易流水号	VARHCHAR2(30)		
8	医疗费总额	VARCHAR2(10)		2位小数
9	本次帐户支付	VARCHAR2(10)		2位小数
10	统筹支付金额	VARCHAR2(10)		2位小数
11	大病救助基金支付	VARCHAR2(10)		2位小数
12	公务员补助支付	VARCHAR2(10)		2位小数
13	企业补充基金支付	VARCHAR2(10)		2位小数
14	本次现金支付	VARCHAR2(10)		2位小数
15	自费费用	VARCHAR2(10)		2位小数
16	乙类自理费用	VARCHAR2(10)		2位小数
17	乙类诊疗自理	VARCHAR2(10)		2位小数
18	超出治疗方案自付费用	VARCHAR2(10)		2位小数
19	符合基本医疗费用	VARCHAR2(10)		2位小数
20	起付标准自付	VARCHAR2(10)		2位小数
21	进入统筹费用	VARCHAR2(10)		2位小数
22	统筹分段自付	VARCHAR2(10)		2位小数
23	进入救助金费用	VARCHAR2(10)		2位小数
24	救助金自付	VARCHAR2(10)		2位小数
25	转外先自付	VARCHAR2(10)		2位小数
26	超过救助金封顶线个人自付	VARCHAR2(10)		2位小数
27	门诊统筹费用	VARCHAR2(10)		2位小数
28	本次住院次数	VARCHAR2(3)		2位小数, 本次就医算几个住院次数
29	结算时间	VARCHAR2(14)		YYYYMMDDHH24MISS
30	医疗人员类别	VARCHAR2(14)		二级代码
31	医院端统筹支付费用(包头)	VARCHAR2(10)		2位小数(包头实际应该显示的统筹支出)
32	中心端统筹支付费用(包头)	VARCHAR2(10)		2位小数
33	医院端救助金支付费用(包头)	VARCHAR2(10)		2位小数
34	中心端救助金支付费用(包头)	VARCHAR2(10)		2位小数

35	伙食补助应付	VARCHAR2(10)		2 位小数
36	医疗类别	VARCHAR2(3)		二级代码
37	医院分担金额	VARCHAR2(10)		2 位小数
38	是否参与本月月结算	VARCHAR2(3)		1:参与 0: 不参与 (提示退费记录是否是跨月退费,因为跨月退费是要参与月结算的)
39	大病补充报销支出金额 (二次报销统筹支付)	VARCHAR2(10)		大病补充报销金额 2 位小数 (包头实际应该显示的统筹支出)锡盟是二次报销统筹支付部分
40	参保地经办机构	VARCHAR2(6)		同经办机构编码二级代码
41	异地交易标识	VARCHAR2(3)		二级代码
42	出院次要疾病诊断编码	VARCHAR2(50)		
43	出院次要疾病诊断	VARCHAR2(300)		
44	出院次要疾病第三诊断编码	VARCHAR2(50)		
45	出院次要疾病第三诊断	VARCHAR2(300)		
46	出院次要疾病第四诊断编码	VARCHAR2(50)		
47	出院次要疾病第四诊断	VARCHAR2(300)		
48	出院科室名称	VARCHAR2(50)		
49	住院总费用	Number(16,2)		
50	住院总费用-自付金额	Number(16,2)		除起付线外的自付
51	西药类-西药费	Number(16,2)		
52	西药类-西药费-抗菌药费 费用药类-中成药费	Number(16,2)		
53	中草药费	Number(16,2)		
54	住院次数	Number(16)		
55	门(急)诊诊断名称	VARCHAR2(300)		
56	门(急)诊诊断疾病编码	VARCHAR2(50)		
57	个人编号	VARCHAR2(20)		
58	普通住院按病种结算标识	VARCHAR2(3)		二级代码 1 是 0 否
59	人员证件类型	VARCHAR2(3)	NOT NULL	二级代码
60	证件号码	VARCHAR2(50)	NOT NULL	
61	人员姓名	VARCHAR2(50)	NOT NULL	
62	性别	VARCHAR2(6)	NOT NULL	二级代码
63	民族	VARCHAR2(3)		二级代码
64	出生日期	VARCHAR2(8)		YYYYMMDD
65	年龄	Number(4)		
66	联系人姓名	VARCHAR2(50)		
67	联系电话	VARCHAR2(50)		
68	险种类型	VARCHAR2(6)	NOT NULL	二级代码
69	医疗救助对象标志	VARCHAR2(3)		二级代码
70	公务员标志	VARCHAR2(3)		二级代码

71	灵活就业标志	VARCHAR2(3)		二级代码
72	新生儿标志	VARCHAR2(3)		二级代码
73	单位名称	VARCHAR2(200)		
74	开始时间	VARCHAR2(14)	NOT NULL	YYYYMMDDHH24MISS
75	结束时间	VARCHAR2(14)	NOT NULL	YYYYMMDDHH24MISS
76	就诊凭证类型	VARCHAR2(3)		二级代码
77	跨年度住院标志	VARCHAR2(3)		二级代码
78	先行支付标志	VARCHAR2(3)		
79	住院/门诊号	VARCHAR2(30)		
80	病历号	VARCHAR2(30)		
81	主治医师编码	VARCHAR2(30)		
82	主诊医师姓名	VARCHAR2(50)		
83	入院科室编码	VARCHAR2(30)		
84	入院科室名称	VARCHAR2(100)		
85	入院床位	VARCHAR2(30)		
86	住院主诊断代码	VARCHAR2(20)		
87	住院主诊断名称	VARCHAR2(300)		
88	出院科室编码	VARCHAR2(30)		
89	出院科室名称	VARCHAR2(100)		
90	出院床位	VARCHAR2(30)		
91	离院方式	VARCHAR2(3)		二级代码
92	主要病情描述	VARCHAR2(1000)		
93	病种编码	VARCHAR2(30)		参照标准编码： 按病种结算病种目录代码 (bydise_set1_list_code)、 门诊慢特病病种目录代码 (opsp_dise_cod)、 日间手术病种目录代码 (daysrg_dise_list_code)
94	病种名称	VARCHAR2(500)		
95	手术操作代码	VARCHAR2(30)		
96	手术操作名称	VARCHAR2(500)		
97	门诊诊断信息	VARCHAR2(200)		
98	在院状态	VARCHAR2(3)		
99	死亡日期	VARCHAR2(8)		YYYYMMDD
100	住院天数	Number(4,0)		
101	计划生育服务证号	VARCHAR2(50)		
102	生育类别	VARCHAR2(6)		二级代码

103	计划生育手术类别	VARCHAR2(6)		二级代码
104	晚育标志	VARCHAR2(3)		二级代码
105	孕周数	Number(2,0)		
106	胎次	Number(3,0)		
107	胎儿数	Number(3,0)		
108	早产标志	VARCHAR2(3)		二级代码
109	计划生育手术或生育日期	VARCHAR2(8)		YYYYMMDD
110	伴有并发症标志	VARCHAR2(3)		二级代码
111	经办人 ID	VARCHAR2(20)		
112	经办人姓名	VARCHAR2(50)		
113	经办时间	VARCHAR2(14)		YYYYMMDDHH24MISS
114	备注	VARCHAR2(500)		
115	单位名称	VARCHAR2(200)		
116	支付地点类别	VARCHAR2(6)	NOT NULL	二级代码
117	定点医药机构名称	VARCHAR2(200)	NOT NULL	
118	医院等级	VARCHAR2(6)		二级代码
119	定点归属机构	VARCHAR2(6)		二级代码
120	限价医院等级	VARCHAR2(6)		二级代码
121	起付线医院等级	VARCHAR2(6)		二级代码
122	就诊凭证类型	VARCHAR2(6)		二级代码
123	清算类别	VARCHAR2(6)		二级代码
124	清算方式	VARCHAR2(6)		二级代码
125	清算经办机构	VARCHAR2(6)		二级代码
126	余额	Number(16,2)		
127	个人账户共济支付金额	Number(16,2)		
128	医药机构结算 ID	VARCHAR2(30)		存放发送方报文 ID
129	退费结算标志	VARCHAR2(6)	NOT NULL	二级代码
130	年度	VARCHAR2(4)		
131	发票号	VARCHAR2(20)		

4.1.2.5 费用明细信息查询(1200)

当明细对帐结果与 his 不同时，发起该交易，由 his 提供程序进行对帐。

下载文件的路径为：当前文件绝对路径\YBDLOAD\FYMX_住院流水号.txt。

输入参数：

编号	名称	长度	约束	说明
1	住院(门诊)流水号	VARCHAR2(18)	NOT NULL	
2	人员编号	VARCHAR2(30)	NOT NULL	

3	结算 ID	VARCHAR2(30)	Not null	
---	-------	--------------	----------	--

输出参数:

编号	名称	长度	约束	说明
1	文件路径及文件名称	VARCHAR2(200)		参见配置信息
2	文件查询号	VARCHAR2(30)	Not null	用于下载明细对账结果文件
3	下载截止时间	VAARCHAR2(14)	Not null	YYYYMMDDHH24MISS
4	数据条数	Number(10)	Not null	

输出文件格式:

编号	名称	长度	约束	说明
1.	医疗机构编号	VARHCAR2(20)	NOT NULL	
2.	门诊(住院)流水号	VARHCAR2(18)	NOT NULL	
3.	处方号	VARHCAR2(20)		
4.	单据号	VARHCAR2(18)		
5.	医院收费项目内码	VARHCAR2(50)		
6.	医院收费项目名称	VARHCAR2(100)		
7.	中心收费项目内码	VARHCAR2(50)		
8.	中心收费项目名称	VARHCAR2(100)		
9.	交易类型	VARHCAR2(3)		二级代码
10.	个人编号	VARHCAR2(20)		
11.	处方日期	VARHCAR2(14)		YYYYMMDDHH24MISS
12.	结算日期	VARHCAR2(14)		YYYYMMDDHH24MISS
13.	收费类别	VARHCAR2(3)		二级代码
14.	收费项目等级	VARHCAR2(3)		二级代码
15.	收费项目类别	VARHCAR2(3)		二级代码
16.	单价	VARHCAR2(10)		4位小数
17.	数量	VARHCAR2(8)		2位小数
18.	金额	VARHCAR2(12)		4位小数
19.	自理金额	VARHCAR2(12)		4位小数
20.	自费金额	VARHCAR2(12)		4位小数
21.	最高限价	VARHCAR2(12)		2位小数
22.	超限价自付金额	VARHCAR2(12)		4位小数
23.	超限价医院承担金额	VARHCAR2(12)		4位小数
24.	自付比例	VARHCAR2(6)		4位小数
25.	草药单复方标志	VARHCAR2(3)		二级代码
26.	处方药标志	VARHCAR2(3)		二级代码

27.	有效标志	VARHCHAR2(3)		二级代码
28.	结算标志	VARHCHAR2(3)		二级代码
29.	全额自费标志	VARHCHAR2(3)		二级代码
30.	审批编号	VARHCHAR2(18)		
31.	跨段标志	VARHCHAR2(3)		二级代码
32.	退费流水号	VARHCHAR2(10)		
33.	剂型	VARHCHAR2(10)		二级代码
34.	规格	VARHCHAR2(100)		
35.	业务周期号	VARHCHAR2(36)		
36.	发送方交易流水号	VARHCHAR2(30)		
37.	处方医师编号	VARHCHAR2(20)		
38.	处方医师姓名	VARHCHAR2(20)		
39.	每次用量	VARHCHAR2(12)		2位小数
40.	使用频次	VARHCHAR2(100)		
41.	用法	VARHCHAR2(200)		
42.	单位	VARHCHAR2(50)		
43.	科别名称	VARHCHAR2(50)		
44.	执行天数	VARHCHAR2(4)		
45.	门诊统筹标志	VARHCHAR2(3)		二级代码
46.	医疗类别	VARCHAR2(30)	Not null	二级代码
47.	单次剂量描述	VARCHAR2(200)		
48.	使用频次描述	VARCHAR2(200)		
49.	周期天数	Number(4,2)		
50.	用药途径描述	VARCHAR2(200)		
51.	明细项目费用总额	Number(16,2)	Not null	
52.	先行自付金额	Number(16,2)		
53.	符合政策范围金额	Number(16,2)		
54.	医保目录编码	VARCHAR2(60)	Not null	
55.	医保目录名称	VARCHAR2(200)	Not null	
56.	开单科室编码	VARCHAR2(30)		
57.	开单科室名称	VARCHAR2(100)		
58.	受单科室编码	VARCHAR2(30)		
59.	受单科室名称	VARCHAR2(100)		
60.	受单医生编码	VARCHAR2(30)		
61.	受单医生姓名	VARCHAR2(50)		
62.	限制使用标志	VARCHAR2(3)		二级代码

63.	医院制剂标志	VARCHAR2 (3)		二级代码
64.	医院审批标志	VARCHAR2 (3)		二级代码
65.	中药使用方式	VARCHAR2 (6)		二级代码
66.	生产地类别	VARCHAR2 (6)		二级代码
67.	基本药物标志	VARCHAR2 (3)		二级代码
68.	医保谈判药品标志	VARCHAR2 (3)		二级代码
69.	儿童用药标志	VARCHAR2 (3)		二级代码
70.	外检标志	VARCHAR2 (3)		二级代码
71.	外检医院编码	VARCHAR2 (30)		
72.	出院带药标志	VARCHAR2 (3)		二级代码
73.	目录特项标志	VARCHAR2 (3)		特检特治项目或特殊药品 二级代码
74.	生育费用标志	VARCHAR2 (6)		二级代码
75.	直报标志	VARCHAR2 (3)		二级代码
76.	经办人 ID	VARCHAR2 (20)		
77.	经办人姓名	VARCHAR2 (50)		
78.	经办时间	VARCHAR2 (14)		YYYYMMDDHH24MISS
79.	备注	VARCHAR2 (500)		

4.1.2.6 查询医疗待遇资格(1500)

输入参数:

编号	名称	长度	约束	说明
1	单位编号	VARCHAR2 (14)		
2	个人编号	VARCHAR2 (14)	NOT NULL	
3	个人卡号	VARCHAR2 (40)		
4	医疗类别	VARCHAR2 (3)	NOT NULL	二级代码
5	判断时间	VARCHAR2 (8)	NOT NULL	判断有效期, YYYYMMDD
6	定点医药机构编号	VARCHAR2 (14)	NOT NULL	
7	医疗类别	VARCHAR2 (3)	NOT NULL	二级代码
8	开始时间	VARCHAR2 (14)	NOT NULL	YYYYMMDDHH24MISS
9	结束时间	VARCHAR2 (14)		YYYYMMDDHH24MISS
10	病种编码	VARCHAR2 (30)		按照标准代码填写: 按病种结算病种目录代码 (bydise_set1_list_code)、 门诊慢特病病种目录代码 (opsp_dise_cod)、

				日间手术病种目录代码 (daysrg_dise_list_code)
11	病种名称	VARCHAR2(500)		
12	手术操作代码	VARCHAR2(30)		日间手术病种时必填
13	手术操作名称	VARCHAR2(500)		
14	生育类别	VARCHAR2(6)		二级代码
15	计划生育手术类别	VARCHAR2(6)		二级代码

输出参数:

编号	说明	类型	备注	说明
1	封锁信息	VARCHAR2(100)		下面为待遇资格的出参,之间用 分割
2	封锁原因	VARCHAR2(100)		二级代码
3	人员编号	VARCHAR2(30)	Not null	
4	待遇检查类型	VARCHAR2(6)	Not null	二级代码
5	基金支付类型	VARCHAR2(6)	Not null	
6	基金款项待遇享受标志	VARCHAR2(3)	Not null	二级代码
7	计划生育手术类别	VARCHAR2(6)	Not null	二级代码
8	开始日期	VARCHAR2(14)	Not null	YYYYMMDDHH24MISS
9	结束日期	VARCHAR2(14)	Not null	YYYYMMDDHH24MISS

注: 封锁信息为空表示没有封锁, 如不为空, 则第一位为 0 表示没有封锁, 为 1 的表示全封锁, 2 表示部分封锁, 3 表示卡封锁。

例如: 如果有一个封锁: 出参如: 2|2|

如果有多个封锁: 出参如: \$1|3|\$2|1|\$2|2|

4.1.2.7 个人审批信息查询(1600)

输入参数:

编号	名称	长度	约束	说明
1	个人编号	VARCHAR2(30)	NOT NULL	
2	审批类别	VARCHAR2(3)	NOT NULL	二级代码
3	医院编号	VARCHAR2(14)		当为慢性病、特检特治特药时不能为空
4	就诊号	VARCHAR2(18)		
5	项目编号	VARCHAR2(30)		当为特检特治特药时并且就诊号不为空时不能为空
6	病种编码	VARCHAR2(20)		
7	判断时间	VARCHAR2(8)	NOT NULL	YYYYMMDD
8	业务申请类型	VARCHAR2(3)	NOT NULL	二级代码, 为空时, 查询所有申请类型的数据
9	门慢门特病种目录代码	VARCHAR2(30)		
10	待遇申报明细流水号	VARCHAR2(30)		不为空时, 将只按人员编号和审批编号查询

11	开始时间	VARCHAR2(14)	NOT NULL	YYYYMMDDHH24MISS
12	结束时间	VARCHAR2(14)		YYYYMMDDHH24MISS

输出参数:

编号	名称	长度	约束	说明
1.	审批标志	VARCHAR2(18)		二级代码
2.	审批编号	VARCHAR2(16)		
3.	就诊医院编号	VARCHAR2(20)	NOT NULL	
4.	就诊医院名称	VARCHAR2(200)		
5.	就诊疾病编码	VARCHAR2(50)	NOT NULL	
6.	就诊疾病名称	VARCHAR2(500)	NOT NULL	
7.	有效开始时间	VARCHAR2(8)	NOT NULL	YYYYMMDD,
8.	有效结束时间	VARCHAR2(8)		YYYYMMDD
9.	医保中心审批意见	VARCHAR2(200)		
10.	待遇申报明细流水号	VARCHAR2(30)		
11.	医院鉴定日期	VARCHAR(8)	NOT NULL	YYYYMMDD
12.	专家评审结果	VARCHAR2(3)		二级代码
13.	医院申请时间	VARCHAR2(14)	NOT NULL	YYYYMMDDHH24MISS
14.	配偶人员编号	VARCHAR2(30)		
15.	配偶姓名	VARCHAR2(50)		
16.	配偶证件号码	VARCHAR2(50)		
17.	配偶失业证号码	VARCHAR2(50)		
18.	生育服务证号	VARCHAR2(20)		
19.	生育服务证发证机关	VARCHAR2(100)		
20.	结婚证号	VARCHAR2(20)		
21.	生产所在地医保行政区划	VARCHAR2(6)		
22.	末次月经日期	VARCHAR2(8)		YYYYMMDD
23.	预产日期	VARCHAR2(8)		YYYYMMDD
24.	转出医院编号	VARCHAR2(12)		
25.	转出医院名称	VARCHAR2(200)		
26.	转入医院编号	VARCHAR2(12)		
27.	转入医院名称	VARCHAR2(200)	NOT NULL	
28.	人员编号	VARCHAR2(30)	NOT NULL	
29.	险种类型	VARCHAR2(6)	NOT NULL	二级代码
30.	定点排序号	VARCHAR2(3)	NOT NULL	
31.	备注	VARCHAR2(500)		

32.	申报来源	VARCHAR2 (6)		二级代码
33.	人员证件类型	VARCHAR2 (6)	NOT NULL	二级代码
34.	证件号码	VARCHAR2 (50)	NOT NULL	
35.	人员姓名	VARCHAR2 (50)	NOT NULL	
36.	性别	VARCHAR2 (6)	NOT NULL	二级代码
37.	出生日期	VARCHAR2 (8)		YYYYMMDD
38.	联系电话	VARCHAR2 (50)		
39.	联系地址	VARCHAR2 (200)		
40.	参保机构医保区划	VARCHAR2 (6)		
41.	单位名称	VARCHAR2 (200)		
42.	疾病病情描述	VARCHAR2 (2000)		
43.	异地标志	VARCHAR2 (3)		0-否; 1-是
44.	转院日期	VARCHAR2 (8)	NOT NULL	YYYYMMDD
45.	转院原因	VARCHAR2 (100)	NOT NULL	
46.	医院同意转院标志	VARCHAR2 (3)	NOT NULL	二级代码
47.	经办人 ID	VARCHAR2 (20)		
48.	经办人姓名	VARCHAR2 (50)		
49.	经办时间	VARCHAR2 (14)		YYYYMMDDHH24MISS

4.1.2.8 个人审批信息查询（二）(1610)

输入参数：（目前只有大型材料审批能用）

编号	名称	长度	约束	说明
1	个人编号	VARCHAR2 (14)	NOT NULL	
2	审批类别	VARCHAR2 (3)	NOT NULL	二级代码
3	审批编号	VARCHAR2 (14)	NOT NULL	
4	业务申请类型	VARCHAR2 (3)	NOT NULL	二级代码，为空时，查询所有申请类型的数据
5	待遇申报明细流水号	VARCHAR2 (30)		不为空时，将只按人员编号和审批编号查询

输出参数：

编号	名称	长度	约束	说明
1	审批标志	VARCHAR2 (18)	NOT NUL	二级代码
2	就诊医院编号	VARCHAR2 (20)		
3	审批通过数量	VARCHAR2 (6)		大型材料审批不能为空
4	医保审批通过单价	VARCHAR2 (14)	4 位小数	大型材料审批不能为空
5	门诊/住院流水号	VARCHAR2 (20)		
6	就诊医院名称	VARCHAR2 (21)		
7	就诊疾病编码	VARCHAR2 (50)		

8	就诊疾病名称	VARCHAR2 (500)		
9	有效开始时间	VARCHAR2 (8)		YYYYMMDD
10	有效结束时间	VARCHAR2 (8)		YYYYMMDD
11	待遇申报明细流水号	VARCHAR2 (30)		
12	医院鉴定日期	VARCHAR2 (8)	NOT NULL	YYYYMMDD
13	专家评审结果	VARCHAR2 (3)		二级代码
14	医院申请时间	VARCHAR2 (14)	NOT NULL	YYYYMMDDHH24MISS
15	配偶人员编号	VARCHAR2 (30)		
16	配偶姓名	VARCHAR2 (50)		
17	配偶证件号码	VARCHAR2 (50)		
18	配偶失业证号码	VARCHAR2 (50)		
19	生育服务证号	VARCHAR2 (20)		
20	生育服务证发证机关	VARCHAR2 (100)		
21	结婚证号	VARCHAR2 (20)		
22	生产所在地医保行政区划	VARCHAR2 (6)		
23	末次月经日期	VARCHAR2 (8)		YYYYMMDD
24	预产日期	VARCHAR2 (8)		YYYYMMDD
25	转出医院编号	VARCHAR2 (12)		
26	转出医院名称	VARCHAR2 (200)		
27	转入医院编号	VARCHAR2 (12)		
28	转入医院名称	VARCHAR2 (200)		

4.1.2.9 中心通知信息查询(8106)

医疗机构可以通过此查询交易查询社保局发送的相关通知，以及系统更新、培训的相关信息。获取到相关的通知信息后，要在医疗机构的系统中自动提示。可以在签到登记后，调用此交易获取通知，同时在医院系统中给出提示。如果是多条数据，则用\$分开。

注意：通知的详细内容添加了特殊字符“&”，请解析通知详细内容的时候将“&”解析成换行符。保证公告格式和中心下发的一致。

输入参数：

编号	名称	长度	约束	说明
1	查询日期	VARCHAR2 (14)	NOT NULL	YYYYMMDDHH24MISS，查询的是这个查询时间所在时间段的中心通知信息

输出参数：

编号	名称	长度	约束	说明
----	----	----	----	----

1	通知编号	VARCHAR2(16)		
2	通知主题	VARCHAR2(100)		
3	通知详细内容	VARCHAR2(1000)		
4	通知开始日期	VARCHAR2(14)		YYYYMMDDHH24MISS
5	通知终止日期	VARCHAR2(14)		YYYYMMDDHH24MISS

4.1.2.10 审核扣款汇总信息查询(8120)

医疗机构可以通过此查询交易查询一定时间内医保中心的扣款信息。如果是多条数据，则用\$分开。

输入参数：

编号	名称	长度	约束	说明
1	开始日期	VARCHAR2(8)	NOT NULL	YYYYMMDD
2	终止日期	VARCHAR2(8)	NOT NULL	YYYYMMDD

输出参数：

编号	名称	长度	约束	说明
1	门诊/住院流水号	VARCHAR2(20)	NOT NULL	
2	单据号	VARCHAR2(18)		
3	审核扣款类型	VARCHAR2(3)		二级代码，如果是明细扣款，可以调用审核扣款明细信息查询查询具体对哪些项目进行了扣款
4	审核人	VARCHAR2(20)		
5	审核日期	VARCHAR2(14)	NOT NULL	YYYYMMDDHH24MISS
6	审核扣款总额	VARCHAR2(16)		二位小数
7	统筹扣款金额	VARCHAR2(16)		二位小数
8	大额扣款金额	VARCHAR2(16)		二位小数
9	个人账户扣款金额	VARCHAR2(16)		二位小数
10	审核扣款原因	VARCHAR2(100)		二级代码

4.1.2.11 审核扣款明细信息查询(8121)

医疗机构可以通过此查询交易查询明细扣款信息。如果是多条数据，则用\$分开。

输入参数：

编号	名称	长度	约束	说明
1	门诊/住院流水号	VARCHAR2(20)	NOT NULL	
2	单据号	VARCHAR2(18)	NOT NULL	

输出参数:

编号	名称	长度	约束	说明
1	处方号	VARCHAR2(20)	NOT NULL	
2	医院收费项目内码	VARCHAR2(50)		
3	审核人	VARCHAR2(20)		
4	审核日期	VARCHAR2(14)	NOT NULL	YYYYMMDDHH24MISS
5	审核扣款金额	VARCHAR2(16)		二位小数
6	审核扣款原因	VARCHAR2(100)		二级代码

4.1.2.12 参保人员照片信息查询(1410)

医疗机构可以通过此查询交易获取参保人员的照片信息。照片的格式是 jpg 格式, 请 his 开发商注意, 保存时保存为 jpg 格式; 照片信息比较大, 查询时会占用较长的时间;

输入参数:

编号	名称	长度	约束	说明
1	个人电脑编号	VARCHAR2(20)	NOT NULL	

输出参数:

编号	名称	长度	约束	说明
1	文件路径及文件名称	VARCHAR2(200)		人员照片信息对应的 jpg 文件存放的路径和名称。如果没有获取到相应的照片信息, 则输出参数为空

4.1.2.13 获取中心端时间(1800)

输入参数:

无

输出参数:

编号	名称	长度	约束	说明
1	中心端时间	VARCHAR2(14)		YYYYMMDDHH24MISS

4.1.2.14 结算信息查询(发票补打)(1101)

交易说明: 输出参数一、输出参数二 两部分之间以#@#分割, 输出参数二: 结算分类为多行, 多行之间以\$分割

输入参数:

编号	名称	长度	约束	说明
1	医疗机构编号	VARCHAR2(18)	NOT NULL	
2	就诊流水号	VARCHAR2(30)	NOT NULL	
3	单据号	VARCHAR2(18)	NOT NULL	

输出参数一: 结算信息
同费用结算

输出参数二：结算分类信息如下：

编号	名称	长度	约束	说明
1	收费类别	VARCHAR2(6)		二级代码，字典[挂号费、西药费、中成药费…]
2	甲类费用	NUMBER(16,2)		
3	乙类费用	NUMBER(16,2)		
4	乙类自理	NUMBER(16,2)		
5	自费费用	NUMBER(16,2)		
6	超现价费用	NUMBER(16,2)		
7	收费类别总金额	NUMBER(16,2)		

4.1.2.15 三大目录扩展信息查询 (1102)

输入参数：

编号	名称	长度	约束	说明
1	三大目录中心编码	VARCHAR2(50)	NOT NULL	药品或项目中心编码
2	收费项目类别	VARCHAR2(3)	NOT NULL	二级代码

输出参数：

编号	名称	长度	约束	说明
1	超限价管理办法	VARCHAR2(3)		中心端对药品限价的处理方式

4.1.2.16 医师审批信息查询 (1103)

输入参数：

编号	名称	长度	约束	说明
1	定点医疗机构编码	VARCHAR2(20)	NOT NULL	
2	医师编号	VARCHAR2(20)	NOT NULL	

输出参数：

编号	名称	长度	约束	说明
1	审批标志	VARCHAR2(3)		0. 未审批 1. 审批通过 2. 审批未通过 3. 审批已报销 4. 复审通过 5. 复审未通过

4.1.2.17 医院端个人医保卡信息查询 (1104)

输入参数：

编号	说明	类型	约束	备注
1	身份确认方式	VARCHAR2(3)	NOT NULL	01 - 个人编号 02 - 医保卡号 03 - 身份证号 + 姓名(新卡)

2	个人编号/医保卡号/身份证号	VARCHAR2(40)	NOT NULL	
3	姓名	VARCHAR2(30)		方式为 03 时，不可为空；上传即校验。
4	社保卡类型	VARCHAR2(3)	Not null	3-新卡；2-老卡

输出参数:有可能有多条用 '\$' 符号分割

编号	名称	长度	约束	说明
1	个人编号	VARCHAR2(14)		
2	姓名	VARCHAR2(30)		
3	身份证号	VARCHAR2(18)		
4	医保卡号	VARCHAR2(18)		
5	单位编号	VARCHAR2(14)		
6	单位名称	VARCHAR2(100)		
7	卡状态信息	VARCHAR2(3)		1-正常, 2-挂失, 3-注销, 0-未发放

4.1.2.18 医院单病种结算资格 (2221)

输入参数:

无

输出参数:

编号	名称	长度	约束	说明
1	结算资格	VARCHAR2(3)		0. 没有资格 1. 有资格

4.1.2.19 分级转诊信息查询 (3162)

输入参数:

编号	说明	类型	约束	备注
1	个人编号	VARCHAR2(16)	NOT NULL	

输出参数:

编号	说明	类型	约束	备注
1	个人编号	VARCHAR2(16)		
2	门诊/住院流水号	VARCHAR2(20)		
3	审批编号	VARCHAR2(20)		
3	诊断病种编码	VARCHAR2(50)		
4	诊断病种名称	VARCHAR2(300)		
5	转诊类型	VARCHAR2(3)		二级代码 1、下级转上级 2、上级转下级 3、直接收治
8	当前医院编号	VARCHAR2(3)		二级代码
9	当前医院等级	VARCHAR2(20)		
10	转往医院等级	VARCHAR2(3)		二级代码
12	经办人	VARCHAR2(50)		

13	医院转诊意见	VARCHAR2(600)		
14	开始时间	VARCHAR2(8)		格式 YYYYMMDD
15	终止时间	VARCHAR2(8)		格式 YYYYMMDD

4.1.2.20 生育参保状态查询(1402)

输入参数:

编号	说明	类型	约束	备注
1	个人编号	VARCHAR2(20)	NOT NULL	

输出参数:

编号	名称	长度	约束	说明
1	个人编号	VARCHAR2(20)		
2	身份证号	VARCHAR2(20)		
3	姓名	VARCHAR2(50)		
4	性别	VARCHAR2(3)		1 - 男 2 - 女
5	单位编号	VARCHAR2(16)		
6	单位名称	VARCHAR2(100)		
7	生育参保状态	VARCHAR2(3)		0 - 未参保 1 - 参保缴费 2 - 暂停参保 3 - 终止参保
8	经办机构	VARCHAR2(16)		
9	险种	VARCHAR2(3)		51 - 生育保险

4.1.2.21 月结过月查询(1403)

输入参数:

无

输出参数:

编号	名称	长度	约束	说明
1	过月月份	VARCHAR2(6)		YYYYMM

4.1.2.22 医保累计信息查询(1404)

输入参数:

编号	说明	类型	约束	备注
1	个人编号	VARCHAR2(20)	NOT NULL	

输出参数:

编号	名称	长度	约束	说明
1	普通门诊起付累计	VARHCAR2(12)		
2	门慢起付累计	VARHCAR2(12)		
3	住院起付累计	VARHCAR2(12)		
4	统筹支出累计	VARHCAR2(12)		
5	大额支出累计	VARHCAR2(12)		



4.1.2.23 科室信息查询(5101)新增

交易说明

通过此交易获取当前医疗机构的科室信息。

重点说明

交易输出为多行数据

输入：

无

输出：

表 1 输出（节点标识：feeddetail）

序号	参数名称	参数长度	是否非空	说明
1	医院科室编码	VARCHAR2(20)	NOT NULL	
2	医院科室名称	VARCHAR2(100)	NOT NULL	
3	开始时间	VARCHAR2(14)	NOT NULL	YYYYMMDDHH24MISS
4	结束时间	VARCHAR2(14)		YYYYMMDDHH24MISS
5	简介	VARCHAR2(500)		
6	科室负责人姓名	VARCHAR2(50)	NOT NULL	
7	科室负责人电话	VARCHAR2(50)	NOT NULL	
8	科室医疗服务范围	VARCHAR2(500)		
9	科别	VARCHAR2(6)	NOT NULL	（二阶代码）
10	科室成立日期	VARCHAR2(8)		YYYYMMDD
11	批准床位数量	VARCHAR2(11)		
12	医保认可床位数	VARCHAR2(11)		
13	统筹区编号	VARCHAR2(6)		
14	医师人数	VARCHAR2(5)		
15	药师人数	VARCHAR2(5)		
16	护士人数	VARCHAR2(5)		
17	技师人数	VARCHAR2(5)		
18	备注	VARCHAR2(500)		

4.1.2.24 就诊信息查询(5201)新增

交易说明

根据个人信息获取该人员在本机构一段时间内的就诊信息。

重点说明

交易输入为单行数据，交易输出为多行数据。

输入：

表 2 输入（节点标识：data）

编号	说明	参数类型	是否必填	备注
1	人员编号	VARCHAR2(30)	NOT NULL	
2	开始时间	VARCHAR2(14)	NOT NULL	YYYYMMDDHH24MISS
3	结束时间	VARCHAR2(14)	NOT NULL	YYYYMMDDHH24MISS

编号	说明	参数类型	是否必填	备注
4	医疗类别	VARCHAR2(6)	NOT NULL	(二阶代码)
5	就诊 ID	VARCHAR2(30)		

输出:

表 3 输出 (节点标识: mdtrtinfo)

序号	说明	参数类型	是否必填	备注
1	就诊 ID	VARCHAR2(30)	NOT NULL	
2	人员编号	VARCHAR2(30)	NOT NULL	
3	人员证件类型	VARCHAR2(6)	NOT NULL	(二阶代码)
4	证件号码	VARCHAR2(50)	NOT NULL	
5	人员姓名	VARCHAR2(50)	NOT NULL	
6	性别	VARCHAR2(6)	NOT NULL	(二阶代码)
7	民族	VARCHAR2(3)		(二阶代码)
8	出生日期	VARCHAR2(8)		YYYYMMDD
9	年龄	NUMBER(4,1)		
10	联系人姓名	VARCHAR2(50)		
11	联系电话	VARCHAR2(50)		
12	险种类型	VARCHAR2(6)	NOT NULL	(二阶代码)
13	人员类别	VARCHAR2(6)	NOT NULL	(二阶代码)
14	医疗救助对象标志	VARCHAR2(3)		(二阶代码)
15	公务员标志	VARCHAR2(3)	NOT NULL	(二阶代码)
16	灵活就业标志	VARCHAR2(3)		(二阶代码)
17	新生儿标志	VARCHAR2(3)		(二阶代码)
18	参保机构医保区划	VARCHAR2(6)		
19	单位名称	VARCHAR2(200)		
20	开始时间	VARCHAR2(14)	NOT NULL	YYYYMMDDHH24MISS
21	结束时间	VARCHAR2(14)	NOT NULL	YYYYMMDDHH24MISS
22	就诊凭证类型	VARCHAR2(3)		(二阶代码)
23	医疗类别	VARCHAR2(6)	NOT NULL	(二阶代码)
24	跨年度住院标志	VARCHAR2(3)		(二阶代码)
25	先行支付标志	VARCHAR2(3)		(二阶代码)
26	住院/门诊号	VARCHAR2(30)		
27	病历号	VARCHAR2(30)		
28	主治医生编码	VARCHAR2(30)		
29	主诊医师姓名	VARCHAR2(50)		
30	入院科室编码	VARCHAR2(30)		
31	入院科室名称	VARCHAR2(100)		
32	入院床位	VARCHAR2(30)		
33	住院主诊断代码	VARCHAR2(20)		
34	住院主诊断名	VARCHAR2(300)		

序号	说明	参数类型	是否必填	备注
	称			
35	出院科室编码	VARCHAR2(30)		
36	出院科室名称	VARCHAR2(100)		
37	出院床位	VARCHAR2(30)		
38	离院方式	VARCHAR2(3)		(二阶代码)
39	主要病情描述	VARCHAR2(1000)		
40	病种编码	VARCHAR2(30)		参照标准编码： 按病种结算病种目录代码 (bydise_set1_list_code)、 门诊慢特病病种目录代码 (opsp_dise_cod)、 日间手术病种目录代码 (daysrg_dise_list_code)
41	病种名称	VARCHAR2(500)		
42	手术操作代码	VARCHAR2(30)		
43	手术操作名称	VARCHAR2(500)		
44	门诊诊断信息	VARCHAR2(200)		
45	在院状态	VARCHAR2(3)		(二阶代码)
46	死亡日期	VARCHAR2(8)		YYYYMMDD
47	住院天数	NUMBER(4,0)		
48	计划生育服务 证号	VARCHAR2(50)		
49	生育类别	VARCHAR2(6)		(二阶代码)
50	计划生育手术 类别	VARCHAR2(6)		
51	晚育标志	VARCHAR2(3)		(二阶代码)
52	孕周数	VARCHAR2(2)		
53	胎次	VARCHAR2(3)		
54	胎儿数	VARCHAR2(3)		
55	早产标志	VARCHAR2(3)		(二阶代码)
56	计划生育手术 或生育日期	VARCHAR2(8)		YYYYMMDD
57	伴有并发症标 志	VARCHAR2(3)		(二阶代码)
58	经办人 ID	VARCHAR2(20)		
59	经办人姓名	VARCHAR2(50)		
60	经办时间	VARCHAR2(14)		YYYYMMDDHH24MISS
61	备注	VARCHAR2(500)		

4.1.2.25 诊断信息查询(5202)新增

交易说明

根据就诊信息获取该人员当次就诊的诊断信息。

重点说明

交易输入为单行数据，交易输出为多行数据。

输入：

表 4 输入（节点标识：data）

序号	参数名称	参数长度	是否必填	说明
1	就诊 ID	VARCHAR2 (30)	NOT NULL	
2	人员编号	VARCHAR2 (30)	NOT NULL	

输出：

表 5 输出（节点标识：diseinfo）

序号	参数名称	参数长度	是否必填	说明
1	诊断信息 ID	VARCHAR2 (30)	NOT NULL	
2	就诊 ID	VARCHAR2 (30)	NOT NULL	
3	人员编号	VARCHAR2 (30)	NOT NULL	
4	出入院诊断类别	VARCHAR2 (3)	NOT NULL	（二阶代码）
5	诊断类别	VARCHAR2 (3)	NOT NULL	（二阶代码）
6	主诊断标志	VARCHAR2 (3)	NOT NULL	（二阶代码）
7	诊断排序号	VARCHAR2 (2)	NOT NULL	
8	诊断代码	VARCHAR2 (20)	NOT NULL	
9	诊断名称	VARCHAR2 (100)	NOT NULL	
10	入院病情	VARCHAR2 (500)		
11	诊断科室	VARCHAR2 (50)	NOT NULL	
12	诊断医生编码	VARCHAR2 (30)	NOT NULL	
13	诊断医生姓名	VARCHAR2 (50)	NOT NULL	
14	诊断时间	VARCHAR2 (14)	NOT NULL	YYYYMMDDHH24MISS
15	经办人 ID	VARCHAR2 (20)		
16	经办人姓名	VARCHAR2 (50)		
17	经办时间	VARCHAR2 (14)		YYYYMMDDHH24MISS

4.1.2.26 费用明细查询(5204)新增

交易说明

根据人员就诊信息获取该笔结算的明细信息。

重点说明

- 1、交易输入为单行数据，交易输出为多行数据；
- 2、文件为 TXT 文件的压缩包，TXT 文件各数据项以“TAB”制表符隔开，并按照输出文件参数说明序号排序，每行数据占据一行；
- 3、医疗费总额是患者在医药机构花费的所有诊疗、药品、耗材、服务设施等项目费用的总和 = 基金支付总额 + 个人负担总金额 + 其他（如医院负担金额）；
- 4、基金支付总额 = 基本医保统筹基金支出（含职工基本医疗保险、居民基本医疗保险）+ 补充医疗保险基金支出（含覆盖全体参保人的居民大病保险和大额医疗费用补助、覆盖部分参保人的企业职工大

额医疗费用补助和公务员医疗补助等)+ 医疗救助基金支出 + 其他支出(如伤残人员医疗保障基金支出);

5、个人账户支出中包含账户共济支付金额。

输入:

表 6 输入 (节点标识: data)

序号	参数名称	参数长度	是否必填	说明
1	人员编号	VARCHAR2(30)	NOT NULL	
6	结算 ID	VARCHAR2(30)		
7	就诊 ID	VARCHAR2(30)	NOT NULL	

输出:

表 7 输出 (节点标识: fileinfo)

序号	参数名称	参数长度	是否非空	说明
1	文件查询号	VARCHAR2(30)	NOT NULL	用于下载文件的唯一标识、
2	文件名称	VARCHAR2(200)	NOT NULL	
3	数据条数	VARCHAR2(10)	NOT NULL	
4	下载截止时间	VARCHAR2(14)	NOT NULL	YYYYMMDDHH24MISS

表 8 输出文件参数说明

序号	参数名称	参数长度	是否非空	说明
1	就诊 ID	VARCHAR2(30)	NOT NULL	
2	结算 ID	VARCHAR2(30)	NOT NULL	
3	费用明细流水号	VARCHAR2(30)	NOT NULL	
4	处方/医嘱号	VARCHAR2(30)		
5	医疗类别	VARCHAR2(6)	NOT NULL	(二阶代码)
6	费用发生时间	VARCHAR2(14)	NOT NULL	YYYYMMDDHH24MISS
7	数量	NUMBER(16, 4)	NOT NULL	
8	单价	NUMBER(16, 6)	NOT NULL	
9	单次剂量描述	VARCHAR2(200)		
10	使用频次描述	VARCHAR2(200)		
11	周期天数	NUMBER(4, 2)		
12	用药途径描述	VARCHAR2(200)		
13	明细项目费用总额	NUMBER(16, 2)	NOT NULL	
14	定价上限金额	NUMBER(16, 6)	NOT NULL	
15	自付比例	NUMBER(5, 4)		
16	全自费金额	NUMBER(16, 2)		
17	超限价金额	NUMBER(16, 2)		
18	先行自付金额	NUMBER(16, 2)		
19	符合政策范围金额	NUMBER(16, 2)		
20	收费项目等级	VARCHAR2(3)	NOT NULL	(二阶代码)
21	医保目录编码	VARCHAR2(50)	NOT NULL	
22	医保目录名称	VARCHAR2(200)	NOT NULL	
23	目录类别	VARCHAR2(6)	NOT NULL	(二阶代码)
24	医疗目录编码	VARCHAR2(50)	NOT NULL	

序号	参数名称	参数长度	是否非空	说明
25	医药机构目录编码	VARCHAR2(150)	NOT NULL	
26	医药机构目录名称	VARCHAR2(100)	NOT NULL	
27	医疗收费项目类别	VARCHAR2(6)	NOT NULL	(二阶代码)
28	商品名	VARCHAR2(200)		
29	规格	VARCHAR2(200)		
30	剂型名称	VARCHAR2(200)	NOT NULL	
31	开单科室编码	VARCHAR2(30)		
32	开单科室名称	VARCHAR2(100)		
33	开单医生编码	VARCHAR2(30)		
34	开单医师姓名	VARCHAR2(50)		
35	受单科室编码	VARCHAR2(30)		
36	受单科室名称	VARCHAR2(100)		
37	受单医生编码	VARCHAR2(30)		
38	受单医生姓名	VARCHAR2(50)		
39	限制使用标志	VARCHAR2(3)		(二阶代码)
40	医院制剂标志	VARCHAR2(3)		(二阶代码)
41	医院审批标志	VARCHAR2(3)		(二阶代码)
42	中药使用方式	VARCHAR2(6)		(二阶代码)
43	生产地类别	VARCHAR2(6)		(二阶代码)
44	基本药物标志	VARCHAR2(3)		(二阶代码)
45	医保谈判药品标志	VARCHAR2(3)		(二阶代码)
46	儿童用药标志	VARCHAR2(3)		(二阶代码)
47	外检标志	VARCHAR2(3)		(二阶代码)
48	外检医院编码	VARCHAR2(30)		
49	出院带药标志	VARCHAR2(3)		(二阶代码)
50	目录特项标志	VARCHAR2(3)		特检特治项目或特殊药品、(二阶代码)
51	生育费用标志	VARCHAR2(6)		(二阶代码)
52	直报标志	VARCHAR2(3)		(二阶代码)
53	备注	VARCHAR2(500)		
54	经办人 ID	VARCHAR2(20)		
55	经办人姓名	VARCHAR2(50)		
56	经办时间	VARCHAR2(14)		YYYYMMDDHH24MISS

4.1.2.27 人员慢特病用药记录查(5205)新增

交易说明：根据个人信息获取该人员在一段时间内的门诊慢特病用药信息。

重点说明：交易输入为单行数据，交易输出为多行数据。

输入

表 9 输入（节点标识：data）

序号	参数名称	参数长度	是否必填	说明
1	人员编号	VARCHAR2(30)	NOT NULL	

序号	参数名称	参数长度	是否必填	说明
2	开始时间	VARCHAR2(14)	NOT NULL	YYYYMMDDHH24MISS
3	结束时间	VARCHAR2(14)		YYYYMMDDHH24MISS

输出:

表 10 输出 (节点标识: feedetail)

序号	参数名称	参数长度	是否非空	说明
1	费用明细流水号	VARCHAR2(30)	NOT NULL	
2	处方/医嘱号	VARCHAR2(30)		
3	定点医药机构编号	VARCHAR(12)		
4	定点医药机构名称	VARCHAR2(200)	NOT NULL	
5	人员编号	VARCHAR2(30)	NOT NULL	
6	医疗类别	VARCHAR2(6)	NOT NULL	(二阶代码)
7	费用发生时间	VARCHAR2(14)	NOT NULL	YYYYMMDDHH24MISS
8	数量	NUMBER(16,4)	NOT NULL	
9	单价	NUMBER(16,6)	NOT NULL	
10	收费项目等级	VARCHAR2(3)		(二阶代码)
11	医保目录编码	VARCHAR2(50)	NOT NULL	
12	医保目录名称	VARCHAR2(200)	NOT NULL	
13	目录类别	VARCHAR2(6)	NOT NULL	(二阶代码)
14	医疗目录编码	VARCHAR2(50)	NOT NULL	
15	医药机构目录编码	VARCHAR2(150)	NOT NULL	
16	医药机构目录名称	VARCHAR2(100)	NOT NULL	
17	医疗收费项目类别	VARCHAR2(6)	NOT NULL	(二阶代码)
18	商品名	VARCHAR2(200)		
19	规格	VARCHAR2(200)	NOT NULL	
20	剂型名称	VARCHAR2(200)		
21	限制使用标志	VARCHAR2(3)		(二阶代码)
22	医院制剂标志	VARCHAR2(3)		(二阶代码)
23	医院审批标志	VARCHAR2(3)		(二阶代码)
24	中药使用方	VARCHAR2(6)		(二阶代码)

序号	参数名称	参数长度	是否非空	说明
	式			
25	生产地类别	VARCHAR2 (6)		(二阶代码)
26	基本药物标志	VARCHAR2 (3)		(二阶代码)
27	医保谈判药品标志	VARCHAR2 (3)		(二阶代码)
28	儿童用药标志	VARCHAR2 (3)		(二阶代码)
29	外检标志	VARCHAR2 (3)		(二阶代码)
30	外检医院编码	VARCHAR2 (30)		
31	出院带药标志	VARCHAR2 (3)		(二阶代码)
32	目录特项标志	VARCHAR2 (3)		特检特治项目或特殊药品、(二阶代码)
33	生育费用标志	VARCHAR2 (6)		(二阶代码)

4.1.2.28 告知单查询(5264)新增

说明：通过此交易查询患者告知单信息。交易输入为单行数据，交易输出为多行数据；

输入

编号	说明	类型	约束	备注
1	人员编号	VARCHAR2 (30)	NOT NULL	
2	结算开始日期	VARCHAR2 (8)	NOT NULL	YYYYMMDD
3	结算结束日期	VARCHAR2 (8)	NOT NULL	YYYYMMDD

输出

编号	说明	类型	约束	备注
1	医疗机构名称	VARCHAR2 (200)		
2	结算 ID	VARCHAR2 (30)		
3	就诊 ID	VARCHAR2 (30)		

4	单位编号	VARCHAR2 (40)		
5	人员编号	VARCHAR2 (30)		
6	证件号码	VARCHAR2 (50)		
7	人员姓名	VARCHAR2 (50)		
8	医疗类别	VARCHAR2 (6)		二级代码
9	开始时间	VARCHAR2 (14)		入院时间 YYYYMMDDHH24MISS
10	住院主诊断代码	VARCHAR2 (20)		
11	住院主诊断名称	VARCHAR2 (300)		
12	结束时间	VARCHAR2 (14)		出院时间 YYYYMMDDHH24MISS
13	病种编码	VARCHAR2 (30)		
14	病种名称	VARCHAR2 (500)		
15	登记经办人	VARCHAR2 (50)		
16	登记经办日期	VARCHAR2 (14)		YYYYMMDDHH24MISS
17	入院科室编码	VARCHAR2 (30)		
18	入院科室名称	VARCHAR2 (100)		
19	出院科室编码	VARCHAR2 (30)		
20	出院科室名称	VARCHAR2 (100)		
21	结算时间	VARCHAR2 (14)		YYYYMMDDHH24MISS
22	人员类别	VARCHAR2 (6)		二级代码
23	所属统筹区	VARCHAR2 (6)		

4.1.2.29 人员定点信息查询(5302)新增

说明：通过此交易获取该人员当前的定点信息。交易输入为单行数据，交易输出为多行数据。

输入

编号	说明	类型	约束	备注
1	人员编号	VARCHAR2 (30)		二级代码
2	业务申请类型	VARCHAR2 (3)		二级代码

输出

编号	说明	类型	约束	备注
1	人员编号	VARCHAR2(30)	NOT NULL	
2	险种类型	VARCHAR2(6)		二级代码
3	定点排序号	VARCHAR2(3)	NOT NULL	
4	定点医药机构编号	VARCHAR2(12)	NOT NULL	
5	定点医药机构名称	VARCHAR2(200)	NOT NULL	
6	开始日期	VARCHAR2(8)	NOT NULL	YYYYMMDD
7	结束日期	VARCHAR2(8)	NOT NULL	YYYYMMDD
8	备注	VARCHAR2(500)	NOT NULL	

4.1.2.30 男方配偶基本信息查询(5360)新增

说明：通过此交易查询男方配偶基本信息。交易输入为单行数据，交易输出为单行数据；
如果生育就诊登记是以男方身份登记，则需要先发该交易查询男方配偶（即女方）是否参加生育保险，如果女方参加生育保险，医院 his 端需显示给前台，供操作员选择是否继续用男方身份登记，如果是，则以男方身份发就诊登记交易；如果否，则以女方身份发就诊登记交易。

输入

编号	说明	类型	约束	备注
1	男方配偶（即女方） 身份证号	VARCHAR2(50)		

输出

编号	说明	类型	约束	备注
1	人员编号	VARCHAR2(30)		
2	单位编号	VARCHAR2(40)		
3	证件号码	VARCHAR2(50)		
4	人员姓名	VARCHAR2(50)		
5	性别	VARCHAR2(6)		二级代码
6	民族	VARCHAR2(3)		二级代码
7	出生日期	VARCHAR2(8)		YYYYMMDD
8	人员类别	VARCHAR2(6)		二级代码

9	可享受生育待遇标志	VARCHAR2(3)		二级代码
10	异地人员标志	VARCHAR2(3)		二级代码
11	参保地医保区划	VARCHAR2(6)		二级代码
12	单位名称	VARCHAR2(200)		二级代码
13	单位类型	VARCHAR2(6)		二级代码

4.1.2.31 病种治疗方案查询(5361)新增

说明：通过此交易获得某病种的治疗方案信息。交易输入为单行数据，交易输出为多行数据。

输入

编号	说明	类型	约束	备注
1	门慢门特病种目录代码	VARCHAR2(30)	NOT NULL	如果不传，默认查询所有病种治疗方案信息

输出

编号	说明	类型	约束	备注
1	门慢门特病种目录代码	VARCHAR2(30)		
2	门慢门特病种名称	VARCHAR2(300)		
3	医保目录编码	VARCHAR2(50)		
4	目录类别	VARCHAR2(6)		二级代码
5	所属区划	VARCHAR2(6)		二级代码
6	开始日期	VARCHAR2(8)		YYYYMMDD
7	终止日期	VARCHAR2(8)		YYYYMMDD
8	有效标志	VARCHAR2(3)		
9	险种类型	VARCHAR2(6)		

4.1.2.32 项目互认信息查询(5401)新增

说明：通过此交易在开医技医嘱时获取项目互认的结果。交易输入为单行数据，输出为多行数据。

输入

编号	说明	类型	约束	备注
1	人员编号	VARCHAR2(30)	NOT NULL	
2	检查机构代码	VARCHAR2(50)		
3	检查机构名称	VARCHAR2(50)		
4	检查-项目代码	VARCHAR2(30)		
5	检查-项目名称	VARCHAR2(300)		

输出

编号	说明	类型	约束	备注
1	人员编号	VARCHAR2(30)	NOT NULL	
2	报告单号	VARCHAR2(30)	NOT NULL	
3	报告日期	VARCHAR2(8)		YYYYMMDD
4	检验机构代码	VARCHAR2(50)		
5	检验机构名称	VARCHAR2(700)		
6	报告单类别代码	VARCHAR2(30)		
7	病理报告类型	VARCHAR2(30)	NOT NULL	01: 常规报告 02: 免疫组化 03: 冰冻报告
8	检查报告单名称	VARCHAR2(50)	NOT NULL	

4.1.2.33 诊断信息查询(5402)新增

说明：通过此交易在根据互认结果列表获取诊断明细。交易输入为单行数据输出为多行数据。

输入

编号	说明	类型	约束	备注
1	人员编号	VARCHAR2(30)	NOT NULL	

2	报告单号	VARCHAR2 (30)	NOT NULL	
3	机构编号	VARCHAR2 (30)	NOT NULL	

输出

编号	说明	类型	约束	备注
1	人员编号	VARCHAR2 (30)	NOT NULL	
2	报告单号	VARCHAR2 (30)	NOT NULL	
3	报告日期	VARCHAR2 (8)		YYYYMMDD
4	报告单类别代码	VARCHAR2 (30)		
5	检查报告单名称	VARCHAR2 (50)		
6	检查结果阳性标志	VARCHAR2 (2)		
7	检查异常标志	VARCHAR2 (10)		
8	检查结论	VARCHAR2 (1000)		
9	报告医师	VARCHAR2 (50)		
10	人员编号	VARCHAR2 (30)		
11	报告单号	VARCHAR2 (30)		
12	检验-项目代码	VARCHAR2 (30)		
13	检验-项目名称	VARCHAR2 (300)		
14	报告日期	VARCHAR2 (8)		YYYYMMDD
15	报告医师	VARCHAR2 (50)		
16	报告单号	VARCHAR2 (30)		
17	检验方法	VARCHAR2 (50)		
18	参考值	VARCHAR2 (20)		
19	检验-计量单位	VARCHAR2 (200)		
20	检验-结果(数值)	NUMBER (11)		
21	检验 - 结果(定性)	VARCHAR2 (2000)		
22	检验 - 项目明细代 码	VARCHAR2 (30)		
23	检验 - 项目明细名 称	VARCHAR2 (300)		
24	检查 / 检验结果异 常标识	VARCHAR2 (10)		

4.1.2.34 医执人员信息查询(5102)新增

交易说明

通过此交易获取当前医药机构的医师、护士、药师人员信息。

重点说明

交易输出单行数据，交易输出为多行数据。

输入参数

序号	参数名称	参数长度	是否必填	说明
1	执业人员分类	VARCHAR2(6)	NOT NULL	(二阶代码)
2	人员证件类型	VARCHAR2(6)		(二阶代码)
3	证件号码	VARCHAR2(50)		
4	执业人员姓名	VARCHAR2(50)		
5	执业人员代码	VARCHAR2(20)		

输出参数

序号	参数名称	参数长度	是否必填	说明
1	人员证件类型	VARCHAR2(6)	NOT NULL	(二阶代码)
2	证件号码	VARCHAR2(50)	NOT NULL	
3	执业人员自编号	VARCHAR2(20)		
4	执业人员代码	VARCHAR2(20)	NOT NULL	
5	执业人员姓名	VARCHAR2(50)	NOT NULL	
6	执业人员分类	VARCHAR2(6)	NOT NULL	(二阶代码)
7	执业人员资格证书编码	VARCHAR2(30)		
8	执业证书编号	VARCHAR2(30)		
9	医保医师标志	VARCHAR2(3)	NOT NULL	(二阶代码)
10	开始时间	VARCHAR2(14)	NOT NULL	YYYYMMDDHH24MISS
11	结束时间	VARCHAR2(14)		YYYYMMDDHH24MISS
12	变更原因	VARCHAR2(200)		

4.2 认证类

4.2.1 交易功能

签入签出是为了验证客户端为合法的用户，一台客户端可以正常进行交易处理，必须要签入，不签入不允许交易。

为了满足联机方案下合理控制客户端的用户数，在签入时由动态库向医保接口的数据库里插入机器的物理 MAC 地址和用户数目做为交易的入参，并检索该医院的物理地址数量是否

超过限制数量；在签出时由动态库更新该表内的该医院连接信息。

说明：认证交易开发商直接调用，不需要传入入参。动态库获取客户端的 MAC 地址和授权用户数目后做为入参传给接口。

4.2.2 交易设计

4.2.2.1 签到(9100)

输入参数：

1	操作员编号	VARCHAR2(20)	Not null	
2	签到 MAC 地址	VARCHAR2(20)	Not null	
3	签到 IP 地址	VARCHAR2(20)	Not null	
4	操作员编号	VARCHAR2(20)	Not null	

输出参数：

编号	名称	长度	约束	说明
1	业务周期号	VARCHAR2(34)		中心根据操作员和中心时间，生成业务周期号
2	签到时间	VARCHAR2(14)	Not null	YYYYMMDDHH24MISS
3	签到编号	VARCHAR2(30)	Not null	

签退(9110)

输入参数：

编号	名称	长度	约束	说明
1	签到编号	VARCHAR2(20)	Not null	
2	操作员编号	VARCHAR2(30)	Not null	

输出参数：

编号	名称	长度	约束	说明
1	签退时间	VARCHAR2(14)	Not null	YYYYMMDDHH24MISS

4.3 业务类

4.3.1 交易功能

该类交易主要完成参保患者挂号登记、处方上报、结算及撤销结算等的各项业务处理。

在有关事务提交方面，不管是联机情况还是脱机方案，都是由医保接口自动控制事务，而不是由客户端控制事务。如果客户端需要取消事务，则可以发起撤销交易请求。

4.3.2 交易设计

调用交易说明:基于安全性考虑，调用 2410, 2620, 2430, 2240, 2250 交易前必须先调用读卡或 1400 交易。

4.3.2.1 个人基本信息及帐户信息查询(1400)

输入参数:

编号	说明	类型	约束	备注
1	个人编号	VARCHAR2 (30)		
2	身份证号	VARCHAR2 (18)		
3	医保保险证号	VARCHAR2 (20)		城居人员使用医疗证查询，此项不能为空；
4	身份证件类型	VARCHAR2 (3)		身份证件类型（如果用身份证号查询则此项必录，如果不传默认查询为居民身份证类型）二级代码见附录
5	累计年月	VARCHAR2 (6)	Not null	
6	开始时间	VARCHAR2 (14)	NOT NULL	YYYYMMDDHH24MISS
7	结束时间	VARCHAR2 (14)	NOT NULL	YYYYMMDDHH24MISS

输出参数:

编号	名称	长度	约束	说明
1	个人编号	VARHCAR2 (30)	NOT NULL	
2	单位编号	VARHCAR2 (14)		
3	身份证号	VARHCAR2 (50)	NOT NULL	
4	姓名	VARHCAR2 (50)	NOT NULL	
5	性别	VARHCAR2 (6)	NOT NULL	二级代码
6	民族	VARHCAR2 (3)		二级代码
7	出生日期	VARHCAR2 (8)		YYYYMMDD
8	行政职务	VARHCAR2 (3)		二级代码
9	社会保障卡卡号	VARHCAR2 (40)		
10	医疗人员类别	VARHCAR2 (2)		二级代码
11	医疗待遇类别	VARHCAR2 (3)		二级代码
12	参保状态	VARHCAR2 (3)		二级代码
13	单位名称	VARHCAR2 (20)		
14	经办机构编号	VARHCAR2 (3)		

15	险种信息	VARHRCAR2 (14)		险种二级代码的险种串
16	年度	VARHRCAR2 (4)		
17	帐户余额	VARHRCAR2 (12)		
18	在院状态	VARHRCAR2 (3)		二级代码
19	本年医疗费累计	VARHRCAR2 (12)		
20	本年现金支出累计	VARHRCAR2 (12)		
21	本年帐户支出累计	VARHRCAR2 (12)		
22	本年统筹支出累计	VARHRCAR2 (12)		
23	本年公务员补助支出累计	VARHRCAR2 (12)		
24	本年救助金支出累计	VARHRCAR2 (12)		
25	本年企业补充支出累计	VARHRCAR2 (12)		
26	符合基本医疗保险费用累计	VARHRCAR2 (12)		
27	进入统筹医疗费总额	VARHRCAR2 (12)		
28	进入救助金医疗费用总额	VARHRCAR2 (12)		
29	本年门诊统筹费用合计	VARHRCAR2 (12)		
30	本年住院次数	VARHRCAR2 (3)		
31	个人编号	VARHRCAR2 (16)		
32	单位类型	VARHRCAR2 (3)		二级代码
33	基残人员标志	VARHRCAR2 (3)		二级代码
34	公务员标志	VARHRCAR2 (3)		二级代码
35	慢性病累计金额	VARHRCAR2 (12)		所有慢性病累计金额
36	统筹区编号	VARHRCAR2 (6)		二级代码
37	居民类别	VARHRCAR2 (3)		二级代码
38	异地人员标志	VARHRCAR2 (3)		1: 异地人员 0: 非异地人员 (对于当前就医地点来说)
39	就诊 ID	VARCHAR2 (30)		
40	人员证件类型	VARCHAR2 (6)	NOT NULL	二级代码
41	年龄	NUMBER (4, 1)	NOT NULL	
42	险种类型	VARCHAR2 (6)	NOT NULL	二级代码
43	开始日期	VARCHAR2 (14)	NOT NUL	入院日期 YYYYMMDDHH24MISS

44	医疗类别	VARCHAR2(6)		二级代码
45	住院/门诊号	VARCHAR2(30)		

4.3.2.2读卡(2100)

输入参数:

无

输出参数:

同个人基本信息及帐户信息查询

4.3.2.3修改卡密码(2110)

输入参数:

无

备注: 新旧密码都由动态库获取, 收费端不需要传入参数。

输出参数:

无

4.3.2.4 门诊/住院登记(2210)

输入参数:

编号	说明	类型	约束	备注
1	门诊/住院流水号	VARCHAR2(20)	NOT NULL	唯一
2	医疗类别	VARCHAR2(3)	NOT NULL	二级代码
3	挂号/登记时间	VARCHAR2(14)	NOT NULL	YYYYMMDDHH24MISS
4	诊断疾病编码	VARCHAR2(50)		必须为中心病种编码, 除药店购药和普通门诊外这个字段为必录
5	诊断疾病名称	VARCHAR2(500)		除药店购药和普通门诊外这个字段为必录
6	病历信息	VARCHAR2(100)	NOT NULL	
7	科室名称	VARCHAR2(50)	NOT NULL	
8	床位号	VARCHAR2(20)		住院类需要传入床位号, 如果入院时没有分配床位号, 可以通过调用住院信息修改交易录入床位号
9	医生代码	VARCHAR2(20)	NOT NULL	
10	医生姓名	VARCHAR2(20)	NOT NULL	
11	挂号费	VARCHAR2(8)	NOT NULL	2位小数 只对门诊有用, 如要的话传入, 否则传0
12	检查费	VARCHAR2(8)	NOT NULL	2位小数 只对门诊有用, 如要的话传入, 否则传0

13	经办人	VARCHAR2 (20)	NOT NULL	医疗机构操作员姓名
14	预留	VARCHAR2 (20)		传空
15	个人电脑编号	VARCHAR2 (16)	NOT NULL	
16	医院内部住院号	VARCHAR2 (20)		
17	入院备注	VARCHAR2 (200)		
18	三方支付平台标识	VARCHAR2 (3)		0-医院窗口经办,1-鹿城365
19	是否锁定账户	VARCHAR2 (3)		二级代码 1 是; 0 或空 否
20	锁定账户金额	VARCHAR2 (8)		是否锁定账户上传为‘是’ 时不能为空 2 位小数
21	人员编号	VARCHAR2 (30)	NOT NULL	
22	险种类型	VARCHAR2 (3)	NOT NULL	
23	就诊凭证类型	VARCHAR2 (3)	NOT NULL	
24	就诊凭证编号	VARCHAR2 (50)		就诊凭证类型为“01”时填写电子凭证令牌,为“02”时填写身份证号,为“03”时填写社会保障卡卡号
25	病历号	VARCHAR2 (30)		
26	科室编码	VARCHAR2 (30)	NOT NULL	
27	科别	VARCHAR2 (6)	NOT NULL	
28	主要病情描述	VARCHAR2 (1000)		
29	联系人姓名	VARCHAR2 (50)		
30	联系电话	VARCHAR2 (50)		
31	手术操作代码	VARCHAR2 (30)		
32	手术操作名称	VARCHAR2 (500)		
33	计划生育服务证号	VARCHAR2 (50)		
34	计划生育手术类别	VARCHAR2 (6)		生育门诊按需录入
35	计划生育手术或生育日期	VARCHAR2 (8)		生育门诊按需录入, yyyyMMdd
36	生育类别	VARCHAR2 (6)		二级代码
37	晚育标志	VARCHAR2 (3)		二级代码
38	孕周数	VARCHAR2 (2)		

39	胎次	VARCHAR2 (3)		
40	胎儿数	VARCHAR2 (3)		
41	早产标志	VARCHAR2 (3)		二级代码
42	病种类型代码	VARCHAR2 (6)		

输出参数:

编号	名称	长度	约束	说明
1	实际医疗类别	VARCHAR2 (3)		
2	就诊 ID	VARCHAR2 (30)	NOT NULL	医保返回唯一流水
3	人员编号	VARCHAR2 (30)	NOT NULL	
4	住院/门诊号	VARCHAR2 (30)	NOT NULL	院内唯一流水

4.3.2.5 登记(挂号)信息修改(2230)

输入参数:

编号	说明	类型	约束	备注
1	门诊/住院流水号	VARCHAR2 (20)	NOT NULL	唯一
2	病历信息	VARCHAR2 (100)		
3	科室名称	VARCHAR2 (50)		
4	床位号	VARCHAR2 (20)		
5	医生代码	VARCHAR2 (20)		
6	医生姓名	VARCHAR2 (20)		
7	经办人	VARCHAR2 (20)	NOT NULL	医疗机构操作员姓名
8	诊断疾病编码	VARCHAR2 (50)		必须为中心病种编码
9	诊断疾病名称	VARCHAR2 (500)		
10	就诊 ID	VARCHAR2 (30)	NOT NULL	
11	人员编号	VARCHAR2 (30)	NOT NULL	
12	联系人姓名	VARCHAR2 (50)		
13	联系电话	VARCHAR2 (50)		
14	开始时间	VARCHAR2 (14)	NOT NULL	YYYYMMDDHH24MISS
15	结束时间	VARCHAR2 (14)		YYYYMMDDHH24MISS
16	就诊凭证类型	VARCHAR2 (3)	NOT NULL	
17	医疗类别	VARCHAR2 (6)	NOT NULL	
18	病历号	VARCHAR2 (30)		

19	住院主诊断代码	VARCHAR2 (20)		住院必填
20	住院主诊断名称	VARCHAR2 (300)		住院必填
21	主要病情描述	VARCHAR2 (1000)		
22	手术操作代码	VARCHAR2 (30)		日间手术病种时必填
23	手术操作名称	VARCHAR2 (500)		
24	计划生育服务证号	VARCHAR2 (50)		
25	计划生育手术类别	VARCHAR2 (6)		生育门诊按需录入
26	计划生育手术或生育日期	VARCHAR2 (8)		生育门诊按需录入， YYYYMMDD
27	生育类别	VARCHAR2 (6)		二级代码
28	晚育标志	VARCHAR2 (3)		二级代码
29	孕周数	VARCHAR2 (2)		
30	胎次	VARCHAR2 (3)		
31	胎儿数	VARCHAR2 (3)		
32	早产标志	VARCHAR2 (3)		二级代码
33	病种类型代码	VARCHAR2 (6)		

输出参数：

无

4.3.2.6 登记(挂号)撤销(2240)

注意:调用这个交易前必须先调用读卡或 1400 交易

输入参数：

编号	说明	类型	约束	备注
1	门诊/住院流水号	VARCHAR2 (30)	NOT NULL	唯一
2	经办员姓名	VARCHAR2 (20)	NOT NULL	定点医疗机构操作员姓名
3	三方支付平台标识	VARCHAR2 (3)		0-医院窗口经办, 1-鹿城 365
4	人员编号	VARCHAR2 (30)	NOT NULL	
5	就诊 ID	VARCHAR2 (30)	NOT NULL	

输出参数：

无

4.3.2.7 出院登记/出院登记撤销(2250)

说明：1、医院业务流程是：先出院登记后结算的，调用这个交易时，在院状态传 2；

2、医院业务流程是：先结算后出院登记的，请不要调用这个交易；

注意:调用这个交易前必须先调用读卡或 1400 交易

输入参数:

编号	说明	类型	约束	备注
1	门诊/住院流水号	VARCHAR2(20)	NOT NULL	唯一
2	出院日期	VARCHAR2(14)		YYYYMMDDHH24MISS,如果是出院登记,必传
3	出院原因	VARCHAR2(3)		
4	出院诊断疾病编码	VARCHAR2(50)		如果是出院登记,必传
5	出院诊断疾病名称	VARCHAR2(500)		
6	在院状态	VARCHAR2(3)	NOT NULL	二级代码,出院登记传2,出院登记撤销传1
7	经办人	VARCHAR2(20)	NOT NULL	医疗机构操作员姓名
8	出院备注	VARCHAR2(200)		
9	就诊 ID	VARCHAR2(30)	NOT NULL	
10	人员编号	VARCHAR2(30)	NOT NULL	
11	险种类型	VARCHAR2(3)		二级代码 出院登记必填
12	手术操作代码	VARCHAR2(30)		
13	手术操作名称	VARCHAR2(500)		
14	计划生育服务证号	VARCHAR2(50)		
15	生育类别	VARCHAR2(6)		二级代码
16	计划生育手术类别	VARCHAR2(6)		二级代码
17	晚育标志	VARCHAR2(3)		二级代码
18	孕周数	VARCHAR2(2)		
19	胎次	VARCHAR2(3)		
20	胎儿数	VARCHAR2(3)		
21	早产标志	VARCHAR2(3)		二级代码
22	计划生育手术或生育日期	VARCHAR2(8)		YYYYMMDD
23	伴有并发症标志	VARCHAR2(3)		二级代码
24	出院科室编码	VARCHAR2(30)	NOT NULL	出院登记必填
25	出院科室名称	VARCHAR2(100)	NOT NULL	出院登记必填
26	出院床位	VARCHAR2(30)		
27	离院方式	VARCHAR2(3)	NOT NULL	二级代码 出院登记必填

28	死亡日期	VARCHAR2 (8)		YYYYMMDD
----	------	--------------	--	----------

输出参数:

无

4.3.2.8 处方明细上报(2310)

说明 1: 允许同时上传多条处方明细, 多条处方间以\$分隔。

说明 2: 门诊随时上传处方, 住院可以在摆药时上传, 也可以每天晚上自动上传。

说明 3: 同一收费批次的费用明细 (门诊), 应一次全部上传, 一次可以上传多个收费批次;

说明 4: 医院审批标志, 配合目录的限制使用标志使用:

- a). 当目录限制使用标志为“是”时:
 - i) 医院审批标志为“0”或“2”时, 明细按照自费处理;
 - ii) 医院审批标志为“1”时, 明细按纳入报销处理。
- b). 当目录限制使用标志为“否”时:
 - i) 医院审批标志为“0”或“1”时, 明细按照实际情况处理;
 - ii) 医院审批标志为“2”时, 明细按照自费处理。

输入参数:

编号	名称	长度	约束	说明
1	门诊/住院流水号	VARCHAR2 (20)	NOT NULL	同登记时的门诊/住院流水号
2	收费项目类别	VARCHAR2 (3)	NOT NULL	二级代码
3	收费类别	VARCHAR2 (3)	NOT NULL	二级代码
4	处方号	VARCHAR2 (20)	NOT NULL	
5	处方日期	VARCHAR2 (14)	NOT NULL	YYYYMMDDHH24MISS
6	医院收费项目内码	VARCHAR2 (50)	NOT NULL	
7	收费项目中心编码	VARCHAR2 (50)	NOT NULL	中心编号, 如果中心没有, 和医院收费项目内码一致即可
8	医院收费项目名称	VARCHAR2 (100)	NOT NULL	
9	单价	VARCHAR2 (12)	NOT NULL	4 位小数
10	数量	VARCHAR2 (12)	NOT NULL	2 位小数
11	剂型	VARCHAR2 (10)	NOT NULL	二级代码
12	规格	VARCHAR2 (400)	NOT NULL	
13	每次用量	VARCHAR2 (12)	NOT NULL	2 位小数
14	使用频次	VARCHAR2 (200)	NOT NULL	
15	医生姓名	VARCHAR2 (50)	NOT NULL	传处方医师姓名
16	处方医师	VARCHAR2 (30)	NOT NULL	传处方医师编码
17	用法	VARCHAR2 (200)	NOT NULL	
18	单位	VARCHAR2 (50)	NOT NULL	
19	科别名称	VARCHAR2 (50)	NOT NULL	
20	执行天数	VARCHAR2 (4)		数值类型
21	草药复方标志	VARCHAR2 (3)		二级代码, 预留
22	经办人	VARCHAR2 (20)	NOT NULL	医疗机构操作员姓名
23	药品剂量单位	VARCHAR2 (200)	NOT NULL	

24	国家医保项目编码	VARCHAR2 (50)		诊疗服务项目，材料费需要上传，诊疗服务项目根据下载目录上传，材料费根据实际使用项目从下载目录中选择对应国家编码上传
25	国家医保项目名称	VARCHAR2 (100)		诊疗服务项目，材料费需要上传，诊疗服务项目根据下载目录上传，材料费根据实际使用项目从下载目录中选择对应国家名称上传
26	费用明细流水号	VARCHAR2 (30)	NOT NULL	单次就诊内唯一
27	就诊 ID	VARCHAR2 (30)	NOT NULL	
28	人员编号	VARCHAR2 (30)	NOT NULL	
29	收费批次号	VARCHAR2 (30)	NOT NULL	同一收费批次号病种编号必须一致
30	病种编码	VARCHAR2 (30)		
31	外购处方标志	VARCHAR2 (3)	NOT NULL	二级代码
32	明细项目费用总额	VARCHAR2 (16)	NOT NULL	2 位小数
33	用药途径描述	VARCHAR2 (200)		
34	开单科室编码	VARCHAR2 (30)	NOT NULL	
35	开单科室名称	VARCHAR2 (100)	NOT NULL	
36	受单科室编码	VARCHAR2 (30)		
37	受单科室名称	VARCHAR2 (100)		
38	受单医生编码	VARCHAR2 (30)		按照标准编码填写
39	受单医生姓名	VARCHAR2 (50)		
40	医院审批标志	VARCHAR2 (3)	NOT NULL	二级代码
41	中药使用方式	VARCHAR2 (6)		二级代码
42	外检标志	VARCHAR2 (3)		二级代码
43	外检医院编码	VARCHAR2 (30)		按照标准编码填写
44	出院带药标志	VARCHAR2 (3)		二级代码
45	生育费用标志	VARCHAR2 (6)		二级代码
46	原费用流水号	VARCHAR2 (30)		退单时传入被退单的费用明细流水号
47	医嘱号	VARCHAR2 (30)		
48	医疗类别	VARCHAR2 (6)		二级代码 住院必填

输出参数:

编号	名称	长度	约束	说明
1	金额	VARCHAR2 (10)		4 位小数
2	自理金额	VARCHAR2 (10)		4 位小数
3	自费金额	VARCHAR2 (10)		4 位小数
4	超限价个人自付金额	VARCHAR2 (10)		4 位小数
5	超限价医院承担金额	VARCHAR2 (10)		4 位小数

6	基金直接支付金额	VARCHAR2(10)		4位小数
7	收费项目等级	VARCHAR2(3)		二级代码
8	全额自费标志	VARCHAR2(3)		二级代码
9	门诊统筹标志	VARHCHAR2(3)		二级代码
10	费用明细流水号	VARCHAR2(30)	NOT NULL	
11	数量	VARCHAR2(16)	NOT NULL	4位小数
12	单价	VARCHAR2(16)	NOT NULL	6位小数
13	定价上限金额	VARCHAR2(16)	NOT NULL	6位小数
14	自付比例	VARCHAR2(6)		4位小数
15	符合政策范围金额	VARCHAR2(16)		2位小数
16	收费项目等级	VARCHAR2(3)	NOT NULL	二级代码
17	医疗收费项目类别	VARCHAR2(6)	NOT NULL	
18	基本药物标志	VARCHAR2(3)		二级代码
19	医保谈判药品标志	VARCHAR2(3)		二级代码
20	儿童用药标志	VARCHAR2(3)		二级代码
21	目录特项标志	VARCHAR2(3)		二级代码 特检特治项目或特殊药品
22	限制使用标志	VARCHAR2(3)	NOT NULL	二级代码
23	直报标志	VARCHAR2(3)		二级代码
24	备注	VARCHAR2(500)		明细分割错误信息

4.3.2.9 处方明细撤销(2320)

说明：不允许开发商为了方便，而在每次上传处方前，先撤销原来的处方，然后重新上传所有的处方。因为那样中心会产生非常多的垃圾数据。

输入参数：

编号	名称	长度	约束	说明
1	门诊/住院流水号	VARCHAR2(18)	NOT NULL	
2	被撤销交易流水号	VARCHAR2(30)		如果只撤销一部分，则此值不为空
3	经办人	VARCHAR2(20)	NOT NULL	姓名
4	处方号	VARCHAR2(20)		如果只撤销一条，则此值不为空
5	医院收费项目内码	VARCHAR2(50)		如果只撤销一条，则此值不为空
6	就诊ID	VARCHAR2(30)	NOT NULL	
7	人员编号	VARCHAR2(30)	NOT NULL	
8	收费批次号	VARCHAR2(30)		门诊必传，传入“0000”删除所有未结算明细
9	费用明细流水号	VARCHAR2(30)		主演必传，传入“0000”时删除全部

输出参数：

无

4.3.2.10 费用预结算(2420)

输入参数:

编号	说明	类型	约束	备注
1	门诊/住院流水号	VARCHAR2(18)	NOT NULL	同登记时的门诊/住院流水号
2	单据号	VARCHAR2(18)		医院结算的单据号不能为空
3	医疗类别	VARCHAR2(3)	NOT NULL	二级代码
4	结算日期	VARCHAR2(14)	NOT NULL	YYYYMMDDHH24MISS, 医院上传数据不能为空
5	出院日期	VARCHAR2(14)		YYYYMMDDHH24MISS
6	出院原因	VARCHAR2(3)		NULL
7	出院诊断疾病编码	VARCHAR2(50)		NULL
8	出院诊断疾病名称	VARCHAR2(500)		NULL
9	账户使用标志	VARCHAR2(3)	NOT NULL	二级代码
10	中途结算标志	VARCHAR2(3)		二级代码, 本次结算是否中途结算
11	经办人	VARCHAR2(20)	NOT NULL	医疗机构操作员姓名
12	胎儿数量	VARCHAR2(3)		医疗类别为居民生育(41)生育住院(50)、生育门诊(53)时不能为空, 没有传0
13	意外伤害住院标志	VARCHAR2(3)		二级代码
14	离休待遇结算标志	VARCHAR2(3)		二级代码
15	三方支付平台标识	VARCHAR2(3)		0-医院窗口经办, 1-鹿城 365
16	生育计生类别	VARCHAR2(3)		二级代码; 医疗类别生育住院(50)、生育门诊(53)不能为空
17	生育合并手术	VARCHAR2(3)		二级代码
18	配偶身份证号	VARCHAR2(18)		医疗类别生育住院(50)、生育门诊(53)且男职工报销时必须填
19	配偶姓名	VARCHAR2(20)		医疗类别生育住院(50)、生育门诊(53)且男职工报销时必须填
20	生育胎次	VARCHAR2(3)		自治区本级生育产检必录
21	合并症并发症标识	VARCHAR2(3)		二级代码
22	出院科室名称	VARCHAR2(50)		
23	人员编号	VARCHAR2(30)	NOT NULL	
24	就诊凭证类型	VARCHAR2(3)	NOT NULL	二级代码
25	就诊凭证编号	VARCHAR2(50)		
26	医疗费总额	VARCHAR2(16)	NOT NULL	
27	个人结算方式	VARCHAR2(6)	NOT NULL	二级代码
28	就诊ID	VARCHAR2(30)	NOT NULL	
29	收费批次号	VARCHAR2(30)		门诊必传

30	险种类型	VARCHAR2(3)	NOT NULL	二级代码
31	发票号	VARCHAR2(20)		

输出参数:

同费用结算

4.3.2.11 费用结算(2410)

说明: 出参中, 分段上限如果出现 1,000,000 则代表到封顶线, 比如分段下限为 100,000,分段上限为 1,000,000, 显示为 100,000 以上。

注意:调用这个交易前必须先调用读卡或 1400 交易

输入参数:

编号	说明	类型	约束	备注
1	门诊/住院流水号	VARCHAR2(18)	NOT NULL	同登记时的门诊/住院流水号
2	单据号	VARCHAR2(18)	NOT NULL	唯一
3	医疗类别	VARCHAR2(3)	NOT NULL	二级代码
4	结算日期	VARCHAR2(14)	NOT NULL	YYYYMMDDHH24MISS, 医院上传数据不能为空
5	出院日期	VARCHAR2(14)		YYYYMMDDHH24MISS, 医院上传数据不能为空
6	出院原因	VARCHAR2(3)		二级代码
7	出院诊断疾病编码	VARCHAR2(50)		必须为中心病种编码
8	出院诊断疾病名称	VARCHAR2(500)		
9	账户使用标志	VARCHAR2(3)	NOT NULL	二级代码
10	中途结算标志	VARCHAR2(3)		二级代码
11	经办人	VARCHAR2(20)	NOT NULL	医疗机构操作员姓名
12	出院备注	VARCHAR2(200)		
13	胎儿数量	VARCHAR2(3)		医疗类别为居民生育(41)生育住院(50)、生育门诊(53)时不能为空, 没有传0
14	意外伤害住院标志	VARCHAR2(3)		二级代码
15	离休待遇结算标志	VARCHAR2(3)		二级代码
16	三方支付平台标识	VARCHAR2(3)		0-医院窗口经办, 1-鹿城 365
17	生育计生类别	VARCHAR2(3)		二级代码; 医疗类别生育住院(50)、生育门诊(53)不能为空
18	生育合并手术	VARCHAR2(3)		二级代码
19	配偶身份证号	VARCHAR2(18)		医疗类别生育住院(50)、生育门诊(53)且男职工报销时必须填
20	配偶姓名	VARCHAR2(20)		医疗类别生育住院(50)、生育门诊(53)且男职工报销时必须填
21	胎次	VARCHAR2(3)		自治区本级生育产检必录
22	合并症并发症标识	VARCHAR2(3)		二级代码

23	出院科室名称	VARCHAR2 (50)		
24	人员编号	VARCHAR2 (30)	NOT NULL	
25	就诊凭证类型	VARCHAR2 (3)	NOT NULL	二级代码
26	就诊凭证编号	VARCHAR2 (50)		
27	医疗费总额	VARCHAR2 (16)	NOT NULL	
28	个人结算方式	VARCHAR2 (6)	NOT NULL	二级代码
29	就诊 ID	VARCHAR2 (30)	NOT NULL	
30	收费批次号	VARCHAR2 (30)	NOT NULL	
31	险种类型	VARCHAR2 (3)	NOT NULL	二级代码
32	发票号	VARCHAR2 (20)		

输出参数：

说明：

异地就医参与结算的基金包括：

增加清算基金说明：出出参的时候注意基金项

第3方支付的费用医保局不垫付，患者现金支付。

内蒙作为参保地的基金：

医保基金支付总额=统筹（7）+账户（6）+救助金（8）+公补（9）+其他基金（162）

现金=（11）

平衡关系：医疗费总额（4）=医保基金支付总额 + 现金

其中医保基金支付总额中包含的费用是医院需要垫付的。现金部分是由个人支付的。

下面标识出哪些出参是异地清算用到的

编号	名称	长度	约束	说明
1	单据号	VARCHAR2 (18)		同入参的单据号
2	本次住院次数	VARCHAR2 (3)		
3	社保经办时间	VARCHAR2 (14)		YYYYMMDDHH24MISS
4	医疗费总费用	VARCHAR2 (10)		2 位小数（异地就医医疗费总额）
5	自费费用	VARCHAR2 (10)		2 位小数
6	本次帐户支付	VARCHAR2 (10)		2 位小数（异地使用帐户）
7	统筹支出	VARCHAR2 (10)		2 位小数（异地使用统筹）
8	救助金支付金额	VARCHAR2 (10)		2 位小数（异地使用大病）
9	公务员补助支付金额	VARCHAR2 (10)		2 位小数（异地使用公补）
10	企业补充支付金额	VARCHAR2 (10)		2 位小数
11	个人现金支付	VARCHAR2 (10)		2 位小数（异地使用现金）
12	乙类自理金额	VARCHAR2 (10)		2 位小数
13	乙类药品自理	VARCHAR2 (10)		2 位小数

14	乙类诊疗自理	VARCHAR2(10)		2位小数
15	超限价自付费用	VARCHAR2(10)		2位小数
16	符合基本医疗保险费用	VARCHAR2(10)		2位小数
17	起付标准自付	VARCHAR2(10)		2位小数
18	进入统筹费用	VARCHAR2(10)		2位小数
19	统筹分段自付	VARCHAR2(10)		2位小数
20	进入救助金费用	VARCHAR2(10)		2位小数
21	救助金自付	VARCHAR2(10)		2位小数
22	转诊先自付	VARCHAR2(10)		2位小数
23	超过救助金封顶线个人自付金额	VARCHAR2(10)		2位小数
24	门诊统筹费用	VARCHAR2(10)		2位小数
25	一次性材料费用	VARCHAR2(10)		2位小数
26	药品费用	VARCHAR2(10)		2位小数
27	诊疗项目费用	VARCHAR2(10)		2位小数
28	服务设施费用	VARCHAR2(10)		2位小数
29	统筹支付第一段	VARCHAR2(10)		2位小数
30	统筹支付第二段	VARCHAR2(10)		2位小数
31	统筹支付第三段	VARCHAR2(10)		2位小数
32	统筹支付第四段	VARCHAR2(10)		2位小数
33	二乙民政补助支出	VARCHAR2(10)		2位小数
34	优抚人员财政基金支付	VARCHAR2(10)		2位小数
35	定点医疗机构支付	VARCHAR2(10)		2位小数
36	特检特治统筹支付	VARCHAR2(10)		2位小数
37	账户余额	VARCHAR2(10)		2位小数
38	截止上次门诊统筹费用累计	VARCHAR2(10)		2位小数
39	第一段个人自付	VARCHAR2(10)		2位小数
40	第二段个人自付	VARCHAR2(10)		2位小数
41	第三段个人自付	VARCHAR2(10)		2位小数
42	第四段个人自付	VARCHAR2(10)		2位小数
43	参加工作日期	VARCHAR2(14)		YYYYMMDDHH24MISS
44	自付费用	VARCHAR2(10)		2位小数, 自付=乙类自理+起付标准自付+统筹分段自付+转诊先自付
45	第一段分段下限	VARCHAR2(10)		2位小数
46	第一段分段上限	VARCHAR2(10)		2位小数
47	第一段分段基金支付比例	VARCHAR2(10)		2位小数
48	第一段分段自付比例	VARCHAR2(10)		2位小数
49	第二段分段下限	VARCHAR2(10)		2位小数
50	第二段分段上限	VARCHAR2(10)		2位小数
51	第二段分段基金支付比例	VARCHAR2(10)		2位小数
52	第二段分段自付比例	VARCHAR2(10)		2位小数

53	第三段分段下限	VARCHAR2(10)		2位小数
54	第三段分段上限	VARCHAR2(10)		2位小数
55	第三段分段基金支付比例	VARCHAR2(10)		2位小数
56	第三段分段自付比例	VARCHAR2(10)		2位小数
57	第四段分段下限	VARCHAR2(10)		2位小数
58	第四段分段上限	VARCHAR2(10)		2位小数
59	第四段分段基金支付比例	VARCHAR2(10)		2位小数
60	第四段分段自付比例	VARCHAR2(10)		2位小数
61	第五段分段下限	VARCHAR2(10)		2位小数
62	第五段分段上限	VARCHAR2(10)		2位小数
63	第五段分段基金支付比例	VARCHAR2(10)		2位小数
64	第五段分段自付比例	VARCHAR2(10)		2位小数
65	截至上次本年符合基本医疗累计	VARCHAR2(10)		2位小数
66	截至上次本年基本医疗统筹累计	VARCHAR2(10)		2位小数
67	单位名称	VARCHAR2(100)		
68	基残人员标志	VARCHAR2(3)		二级代码
69	截至上次本年住院次数	VARCHAR2(5)		
70	本年门诊统筹累计(包括本次)	VARCHAR2(10)		2位小数
71	本年符合基本医疗累计(包括本次)	VARCHAR2(10)		2位小数
72	本年基本医疗统筹累计(包括本次)	VARCHAR2(10)		2位小数
73	本年门诊慢性病统筹累计	VARCHAR2(10)		2位小数, 累计当前结算的慢性病病种本年的统筹支付
74	本年门诊慢性病统筹累计和	VARCHAR2(10)		2位小数, 累计本年所有慢性病统筹支出。
75	医院内部住院号	VARCHAR2(10)		(呼伦贝尔)只住院存在
76	单位类型	VARHCHAR2(3)		二级代码
77	乙类药品自付	VARCHAR2(10)		2位小数
78	乙类诊疗自付	VARCHAR2(10)		2位小数
79	自费药品金额	VARCHAR2(10)		2位小数
80	基本医疗公补比例	VARCHAR2(10)		2位小数
81	大额公补比例	VARCHAR2(10)		2位小数
82	首次参保日期	VARCHAR2(14)		YYYYMMDDHH24MISS
83	行政职务	VARCHAR2(3)		二级代码
84	截止上次本年救助金累计	VARCHAR2(10)		2位小数
85	本年救助金累计(包括本次)	VARCHAR2(10)		2位小数
86	截止上次本年公务员补助基金累计	VARCHAR2(10)		2位小数
87	本年公务员补助基金累计(包括本次)	VARCHAR2(10)		2位小数
88	公补第一段支付	VARCHAR2(10)		2位小数
89	公补第二段支付	VARCHAR2(10)		2位小数
90	公补第三段支付	VARCHAR2(10)		2位小数

91	统筹公务员补助金额	VARCHAR2(10)		2 位小数
92	大额公务员补助金额	VARCHAR2(10)		2 位小数
93	超大额公务员补助金额	VARCHAR2(10)		2 位小数
94	乙类费用	VARCHAR2(10)		2 位小数
95	乙类统筹支付金额	VARCHAR2(10)		2 位小数
96	乙类救助金支付金额	VARCHAR2(10)		2 位小数
97	超大额公补可报销费用	VARCHAR2(10)		2 位小数
98	超大额公补支付	VARCHAR2(10)		2 位小数
99	特检特治费用（巴盟）（特检特治进入统筹分段计算）	VARCHAR2(10)		2 位小数
100	特检特治大额支付	VARCHAR2(10)		2 位小数
101	截止上次本年医疗费总额累计	VARCHAR2(10)		2 位小数
102	本年医疗费总额累计（包括本次）	VARCHAR2(10)		2 位小数
103	截止上次本年账户支付累计	VARCHAR2(10)		2 位小数
104	本年账户支付累计（包括本次）	VARCHAR2(10)		2 位小数
105	截止上次本年进入统筹累计金额	VARCHAR2(10)		2 位小数
106	本年进入统筹累计金额(包括本次)	VARCHAR2(10)		2 位小数
107	截止上次本年进入大额累计金额	VARCHAR2(10)		2 位小数
108	本年进入大额累计金额(包括本次)	VARCHAR2(10)		2 位小数
109	截止上次本年超大额封顶累计金额	VARCHAR2(10)		2 位小数
110	本年超大额封顶累计金额(包括本次)	VARCHAR2(10)		2 位小数
111	床位费统筹支付（乌海）	VARCHAR2(10)		2 位小数
112	甲类药品费	VARCHAR2(10)		2 位小数
113	乙类药品费(包括乙类自理)	VARCHAR2(10)		2 位小数
114	床位费总额	VARCHAR2(10)		2 位小数
115	参保主险种	VARHCHAR2(3)		二级代码
116	参保经办机构	VARCHAR2(16)		
117	特检特治总费用(鄂尔多斯)(特检特治不进入统筹分段计算)	VARCHAR2(10)		2 位小数
118	特检特治自付费用(鄂尔多斯)	VARCHAR2(10)		2 位小数, 包括自理, 自费, 超限价自付费用
119	门诊慢性病审批编号	VARCHAR2(10)		
120	伙食补助应付(乌海)	VARCHAR2(10)		2 位小数
121	伙食补助统筹支付(乌海)	VARCHAR2(10)		2 位小数
122	伙食补助大额支付(乌海)	VARCHAR2(10)		2 位小数
123	因封锁个人自付费用（鄂尔多斯）	VARCHAR2(10)		2 位小数
124	医院端统筹支付费用(包头)	VARCHAR2(10)		2 位小数(包头实际应该显示的统筹支出)
125	中心端统筹支付费用(包头)	VARCHAR2(10)		2 位小数
126	医院端救助金支付费用(包头)	VARCHAR2(10)		2 位小数
127	中心端救助金支付费用（包头）	VARCHAR2(10)		2 位小数

128	二次报销大额支付（锡盟）	VARCHAR2(10)		2 位小数
129	大病二次报销金额（乌兰察布, 乌海）	VARCHAR2(10)		2 位小数
130	蒙中项目符合基本医疗费用	VARCHAR2(10)		2 位小数
131	蒙中项目统筹支出费用	VARCHAR2(10)		2 位小数
132	蒙中项目统筹自付比例（鄂尔多斯）	VARCHAR2(10)		2 位小数
133	蒙中项目统筹支付比例（鄂尔多斯）	VARCHAR2(10)		2 位小数
134	蒙中项目诊疗项目自付金额（鄂尔多斯）	VARCHAR2(10)		2 位小数
135	居民大病补充医疗统筹支付费用（包头）	VARCHAR2(10)		2 位小数
136	个人自付合规费用（包头）	VARCHAR2(10)		2 位小数
137	门诊统筹起付线累计金额(包括本次)	VARCHAR2(10)		2 位小数
138	门诊统筹截至上次起伏线累计金额(呼市)	VARCHAR2(10)		2 位小数
139	可享受的门诊公补金额（只区本级能用）	VARCHAR2(10)		2 位小数
140	截止上次本年门诊就医公务员补助基金累计（只区本级能用）	VARCHAR2(10)		2 位小数
141	本年门诊公务员补助基金累计包括本次（只区本级能用）	VARCHAR2(10)		2 位小数
142	截至上次住院类符合基本医疗累计(呼市)	VARCHAR2(10)		2 位小数
143	本年超大额公务员补助累计（包括本次）仅通辽有	VARCHAR2(10)		2 位小数
144	截至上次门慢起伏标准累计	VARCHAR2(10)		2 位小数
145	截至上次门慢基金支付累计（仅通辽有）	VARCHAR2(10)		2 位小数
146	截至上次大病合规费用累计（乌海）	VARCHAR2(10)		2 位小数
147	进入大病报销的特殊丙类药品(乌海)	VARCHAR2(10)		2 位小数
148	大病第一段支付金额(乌海, 通辽居民)	VARCHAR2(10)		2 位小数
149	大病第二段支付金额(乌海, 通辽居民)	VARCHAR2(10)		2 位小数
150	大病第三段支付金额(乌海, 通辽居民)	VARCHAR2(10)		2 位小数
151	大病第四段支付金额(乌海, 通辽居民)	VARCHAR2(10)		2 位小数
152	大病第一段自付金额(乌海, 通辽居民)	VARCHAR2(10)		2 位小数
153	大病第二段自付金额(乌海, 通辽居民)	VARCHAR2(10)		2 位小数
154	大病第三段自付金额(乌海, 通辽居民)	VARCHAR2(10)		2 位小数
155	大病第四段自付金额(乌海, 通辽居民)	VARCHAR2(10)		2 位小数
156	大病第一段支付比例(乌海, 通辽居民)	VARCHAR2(10)		2 位小数
157	大病第二段支付比例(乌海, 通辽居民)	VARCHAR2(10)		2 位小数
158	大病第三段支付比例(乌海, 通辽居民)	VARCHAR2(10)		2 位小数
159	大病第四段支付比例(乌海, 通辽居民)	VARCHAR2(10)		2 位小数
160	大病起付线累计(乌海, 通辽居民)	VARCHAR2(10)		2 位小数

161	本次支付起付线(乌海) 进入大病基金支付起付标准(通辽居民)	VARCHAR2(10)		2位小数
162	跨省其他基金支付金额	VARCHAR2(10)		2位小数(异地使用其他基金)
163	累计合理自付金额(兴安盟居民) 本次符合基本医疗个人自付合计(通辽居民)	VARCHAR2(10)		2位小数
164	截止上次合理自付(兴安盟居民) 截止上次本年符合基本医疗自付累计(通辽居民)	VARCHAR2(10)		2位小数
165	扶贫商保基金支出(通辽)	VARCHAR2(10)		2位小数
166	民政商保基金支出(通辽)	VARCHAR2(10)		2位小数
167	民政基金支出(通辽)	VARCHAR2(10)		2位小数
168	政府大病兜底基金支出(通辽)	VARCHAR2(10)		2位小数
169	截止上次民政救助住院类累计(通辽)	VARCHAR2(10)		2位小数
170	截止上次民政救助住院符合基本医疗累计(通辽)	VARCHAR2(10)		2位小数
171	统筹超限额医院承担(乌海)	VARCHAR2(10)		2位小数
172	自付超限额医院承担(乌海)	VARCHAR2(10)		2位小数
173	单病种标识(乌海)	VARCHAR2(3)		二级代码。1为是,其他否
174	分级诊疗标志(乌海分级诊疗)	VARCHAR2(3)		二级代码。1为是,其他否
175	医院奖励基本医疗费用(区本级)	VARCHAR2(3)		二级代码。1为是,其他否
176	大病第一段分段下限(通辽居民)	VARCHAR2(10)		2位小数
177	大病第一段分段上限(通辽居民)	VARCHAR2(10)		2位小数
178	大病第二段分段下限(通辽居民)	VARCHAR2(10)		2位小数
179	大病第二段分段上限(通辽居民)	VARCHAR2(10)		2位小数
180	大病第三段分段下限(通辽居民)	VARCHAR2(10)		2位小数
181	大病第三段分段上限(通辽居民)	VARCHAR2(10)		2位小数
182	大病第四段分段下限(通辽居民)	VARCHAR2(10)		2位小数
183	大病第四段分段上限(通辽居民)	VARCHAR2(10)		2位小数
184	大病第五段分段下限(通辽居民)	VARCHAR2(10)		2位小数
185	大病第五段分段上限(通辽居民)	VARCHAR2(10)		2位小数
186	县域内标志(通辽居民)	VARCHAR2(3)		二级代码。1为是,其他否
187	截止上次本年度起付标准累计	VARCHAR2(10)		2位小数
188	本次医疗蒙中医药及蒙中医诊疗项目费用总额	VARCHAR2(10)		2位小数
189	本次蒙中医药符合基本医疗费用	VARCHAR2(10)		2位小数
190	本次西医药符合基本医疗费用	VARCHAR2(10)		2位小数

191	第一段统筹基金支出（蒙中医药费用）	VARCHAR2(10)		2位小数
192	第一段统筹自付（蒙中医药费用）	VARCHAR2(10)		2位小数
193	第二段统筹基金支出（蒙中医药费用）	VARCHAR2(10)		2位小数
194	第二段统筹自付（蒙中医药费用）	VARCHAR2(10)		2位小数
195	第三段统筹基金支出（蒙中医药费用）	VARCHAR2(10)		2位小数
196	第三段统筹自付（蒙中医药费用）	VARCHAR2(10)		2位小数
197	中蒙中医药大额基金支出（通辽职工）	VARCHAR2(10)		2位小数
198	中蒙中医药大额基金自付（通辽职工）	VARCHAR2(10)		2位小数
199	西医药大额基金支出（通辽职工）	VARCHAR2(10)		2位小数
200	西医药大额基金自付（通辽职工）	VARCHAR2(10)		2位小数
201	救助类型（通辽居民）	VARCHAR2(3)		二级代码
202	蒙中医药第一段进入统筹（通辽职工）	VARCHAR2(10)		2位小数
203	蒙中医药第二段进入统筹（通辽职工）	VARCHAR2(10)		2位小数
204	蒙中医药第一段进入大额（通辽职工）	VARCHAR2(10)		2位小数
205	西医药第一段进入统筹（通辽职工）	VARCHAR2(10)		2位小数
206	西医药第二段进入统筹（通辽职工）	VARCHAR2(10)		2位小数
207	西医药第一段进入大额（通辽职工）	VARCHAR2(10)		2位小数
208	生育营养费	VARCHAR2(10)		2位小数
209	生育产前检查费	VARCHAR2(10)		2位小数
210	按病种付费主病种	VARCHAR2(400)		返回病种编码+名称
211	就诊ID	VARCHAR2(30)	Y	
212	结算ID	VARCHAR2(30)		结算必填
213	人员编号	VARCHAR2(30)	Y	
214	人员姓名	VARCHAR2(50)	Y	
215	人员证件类型	VARCHAR2(6)	Y	二级代码
216	证件号码	VARCHAR2(50)	Y	
217	性别	VARCHAR2(6)		二级代码
218	民族	VARCHAR2(3)		
219	出生日期	VARCHAR2(8)		YYYYMMDD
220	年龄	VARCHAR2(4)		
221	险种类型	VARCHAR2(6)		二级代码
222	人员类别	VARCHAR2(6)	Y	二级代码
223	公务员标志	VARCHAR2(3)	Y	二级代码
224	就诊凭证类型	VARCHAR2(3)		二级代码
225	医疗类别	VARCHAR2(6)	Y	二级代码
226	基金支付总额	VARCHAR2(16)	Y	2位小数
227	个人负担总金额	VARCHAR2(16)	Y	2位小数
228	个人账户共济支付金额	VARCHAR2(16)	Y	2位小数
229	医药机构结算ID	VARCHAR2(30)	Y	
230	清算方式	VARCHAR2(6)		二级代码
231	清算类别	VARCHAR2(6)	Y	二级代码

4.3.2.12 费用结算撤销(2430)

注意:调用这个交易前必须先调用读卡或 1400 交易

输入参数:

编号	说明	类型	约束	备注
1	门诊/住院流水号	VARCHAR2(20)	NOT NULL	同登记时的门诊/住院流水号
2	单据号	VARCHAR2(18)	NOT NULL	唯一
3	经办人	VARCHAR2(20)	NOT NULL	医疗机构操作员姓名
4	是否保存处方标志	VARCHAR2(3)		二级代码。撤消费用时,是否保留费用明细信息,默认不保存
5	结算日期	VARCHAR2(14)		YYYYMMDDHH24MISS
6	结算 ID	VARCHAR2(30)	NOT NULL	
7	就诊 ID	VARCHAR2(30)	NOT NULL	
8	人员编号	VARCHAR2(30)	NOT NULL	

输出参数:无

4.3.2.13 药店收费预结算(2610)

输入参数:

编号	说明	类型	约束	备注
1	交易流水号	VARCHAR2(20)		唯一,同定点医疗机构的门诊/住院流水号
2	单据号	VARCHAR2(18)		预结算为空
3	交易日期	VARCHAR2(14)	NOT NULL	YYYYMMDDHH24MISS
4	经办人	VARCHAR2(20)		
5	医疗类别	VARCHAR2(3)	12-药店购药, 13-门诊慢性病	
6	诊断疾病编码	VARCHAR2(50)		必须为中心病种编码,在医疗类别为门诊慢性病时如果为空则提示没有审批信息
7	诊断疾病名称	VARCHAR2(500)		
8	预留	VARCHAR2(20)		传空
9	个人电脑编号	VARCHAR2(30)	Not Null	
10	账户使用标志	VARCHAR2(3)		二级代码, pos 机刷卡使用, 2: pos 机端 账户支付, 3: pos 机端账户不 支付
11	医疗费总额	VARCHAR2(16)	NOT NULL	2 位小数
12	险种类型	VARCHAR2(6)	NOT NULL	二级代码以下为费用明细, 这两个参数之间以\$符分割
13	项目类别	VARCHAR2(3)	NOT NULL	二级代码

14	费用类别	VARCHAR2(3)	NOT NULL	二级代码, 对照中心项目的费用类别
15	处方号	VARCHAR2(20)	NOT NULL	非处方药没有处方号, 统一传AAAA
16	处方日期	VARCHAR2(14)	NOT NULL	YYYYMMDDHH24MISS, 非处方药同交易日期
17	医院收费项目内码	VARCHAR2(50)		
18	收费项目中心编码	VARCHAR2(50)	NOT NULL	中心编号, 如果中心没有, 和医院收费项目内码一致即可
19	医院收费项目名称	VARCHAR2(50)		
20	单价	VARCHAR2(12)	NOT NULL	4位小数
21	数量	VARCHAR2(12)	NOT NULL	2位小数
22	剂型	VARCHAR2(10)		二级代码
23	规格	VARCHAR2(400)		
24	每次用量	VARCHAR2(12)		2位小数
25	使用频次	VARCHAR2(100)		
26	处方医师姓名	VARCHAR2(50)		
27	处方医师编号	VARCHAR2(20)		
28	用法	VARCHAR2(200)		
29	单位	VARCHAR2(20)		
30	科室名称	VARCHAR2(50)		
31	限定天数	VARCHAR2(4)		
32	草药单复方标志	VARCHAR2(3)		二级代码, 预留
33	经办人	VARCHAR2(20)		操作员姓名
34	药品剂量单位	VARCHAR2(20)		
35	外购处方标识	VARCHAR2(3)	NOT NULL	二级代码
36	医药机构目录编码	VARCHAR2(150)	NOT NULL	
37	明细项目费用总	VARCHAR2(16)	NOT NULL	2位小数
38	周期天数	VARCHAR2(4)		2位小数
39	用药途径	VARCHAR2(200)		
40	中药使用方式	VARCHAR2(6)		二级代码

输出参数:

编号	名称	长度	约束	说明
1	单据号	VARCHAR2(10)		2位小数
2	本次住院次数	VARCHAR2(3)		
3	社保经办时间	VARCHAR2(14)		YYYYMMDDHH24MISS
4	医疗费总费用	VARCHAR2(10)		2位小数
5	自费费用	VARCHAR2(10)		2位小数
6	本次帐户支付	VARCHAR2(10)		2位小数
7	统筹支出	VARCHAR2(10)		2位小数
8	救助金支付金额	VARCHAR2(10)		2位小数
9	公务员补助支付金额	VARCHAR2(10)		2位小数

10	企业补充支付金额	VARCHAR2(10)		2位小数
11	个人现金支付	VARCHAR2(10)		2位小数
12	乙类自理金额	VARCHAR2(10)		2位小数
13	乙类药品自理	VARCHAR2(10)		2位小数
14	乙类诊疗自理	VARCHAR2(10)		2位小数
15	超限价自付费用	VARCHAR2(10)		2位小数
16	符合基本医疗费用	VARCHAR2(10)		2位小数
17	起付标准自付	VARCHAR2(10)		2位小数
18	进入统筹费用	VARCHAR2(10)		2位小数
19	统筹分段自付	VARCHAR2(10)		2位小数
20	进入救助金费用	VARCHAR2(10)		2位小数
21	救助金自付	VARCHAR2(10)		2位小数
22	转诊先自付	VARCHAR2(10)		2位小数
23	超过救助金封顶线个人自付金额	VARCHAR2(10)		2位小数
24	门诊统筹费用	VARCHAR2(10)		2位小数
25	一次性材料费用	VARCHAR2(10)		2位小数
26	药品费用	VARCHAR2(10)		2位小数
27	诊疗项目费用	VARCHAR2(10)		2位小数
28	服务设施费用	VARCHAR2(10)		2位小数
29	统筹支付第一段	VARCHAR2(10)		2位小数
30	统筹支付第二段	VARCHAR2(10)		2位小数
31	统筹支付第三段	VARCHAR2(10)		2位小数
32	统筹支付第四段	VARCHAR2(10)		2位小数
33	二乙民政补助支出	VARCHAR2(10)		2位小数
34	优抚人员财政基金支付	VARCHAR2(10)		2位小数
35	定点医疗机构支付	VARCHAR2(10)		2位小数
36	特检特治统筹支付	VARCHAR2(10)		2位小数
37	账户余额	VARCHAR2(10)		2位小数
38	截止上次门诊统筹费用累计	VARCHAR2(10)		2位小数
39	第一段个人自付	VARCHAR2(10)		2位小数
40	第二段个人自付	VARCHAR2(10)		2位小数
41	第三段个人自付	VARCHAR2(10)		2位小数
42	第四段个人自付	VARCHAR2(10)		2位小数
43	参加工作日期	VARCHAR2(14)		YYYYMMDDHH24MISS
44	自付费用	VARCHAR2(10)		2位小数, 自付=乙类自理+起付标准自付+统筹分段自付+转诊先自付
45	第一段分段下限	VARCHAR2(10)		2位小数
46	第一段分段上限	VARCHAR2(10)		2位小数
47	第一段分段基金支付比例	VARCHAR2(10)		2位小数

48	第一段分段自付比例	VARCHAR2(10)		2位小数
49	第二段分段下限	VARCHAR2(10)		2位小数
50	第二段分段上限	VARCHAR2(10)		2位小数
51	第二段分段基金支付比例	VARCHAR2(10)		2位小数
52	第二段分段自付比例	VARCHAR2(10)		2位小数
53	第三段分段下限	VARCHAR2(10)		2位小数
54	第三段分段上限	VARCHAR2(10)		2位小数
55	第三段分段基金支付比例	VARCHAR2(10)		2位小数
56	第三段分段自付比例	VARCHAR2(10)		2位小数
57	第四段分段下限	VARCHAR2(10)		2位小数
58	第四段分段上限	VARCHAR2(10)		2位小数
59	第四段分段基金支付比例	VARCHAR2(10)		2位小数
60	第四段分段自付比例	VARCHAR2(10)		2位小数
61	第五段分段下限	VARCHAR2(10)		2位小数
62	第五段分段上限	VARCHAR2(10)		2位小数
63	第五段分段基金支付比例	VARCHAR2(10)		2位小数
64	第五段分段自付比例	VARCHAR2(10)		2位小数
65	截至上次本年符合基本医疗累计	VARCHAR2(10)		2位小数
66	截至上次本年基本医疗统筹累计	VARCHAR2(10)		2位小数
67	单位名称	VARCHAR2(100)		
68	基残人员标志	VARCHAR2(3)		二级代码
69	截至上次本年住院次数	VARCHAR2(5)		
70	本年门诊统筹累计(包括本次)	VARCHAR2(10)		2位小数
71	本年符合基本医疗累计(包括本次)	VARCHAR2(10)		2位小数
72	本年基本医疗统筹累计(包括本次)	VARCHAR2(10)		2位小数
73	本年门诊慢性病统筹累计(包括本次)	VARCHAR2(10)		2位小数, 累计当前结算的慢性病种本年的统筹支付。
74	本年门诊慢性病统筹累计和	VARCHAR2(10)		2位小数, 累计本年所有慢性病统筹支出。
75	医院内部住院号	VARCHAR2(10)		(呼伦贝尔)只住院存在
76	单位类型	VARHCAR2(3)		二级代码
77	乙类药品自付	VARCHAR2(10)		2位小数
78	乙类诊疗自付	VARCHAR2(10)		2位小数
79	自费药品金额	VARCHAR2(10)		2位小数
80	基本医疗公补比例	VARCHAR2(10)		2位小数
81	大额公补比例	VARCHAR2(10)		2位小数
82	首次参保日期	VARCHAR2(14)		YYYYMMDDHH24MISS
83	行政职务	VARCHAR2(3)		二级代码

84	截止上次本年救助金累计	VARCHAR2(10)		2位小数
85	本年救助金累计(包括本次)	VARCHAR2(10)		2位小数
86	截止上次本年公务员补助基金累计	VARCHAR2(10)		2位小数
87	本年公务员补助基金累计(包括本次)	VARCHAR2(10)		2位小数
88	公补第一段支付	VARCHAR2(10)		2位小数
89	公补第二段支付	VARCHAR2(10)		2位小数
90	公补第三段支付	VARCHAR2(10)		2位小数
91	统筹公务员补助金额	VARCHAR2(10)		2位小数
92	大额公务员补助金额	VARCHAR2(10)		2位小数
93	超大额公务员补助金额	VARCHAR2(10)		2位小数
94	乙类费用	VARCHAR2(10)		2位小数
95	乙类统筹支付金额	VARCHAR2(10)		2位小数
96	乙类大额支付金额	VARCHAR2(10)		2位小数
97	超大额公补可报销费用	VARCHAR2(10)		2位小数
98	超大额公补支付	VARCHAR2(10)		2位小数
99	特检特治费用(巴盟)(特检特治进入统筹分段计算)	VARCHAR2(10)		2位小数
100	特检特治大额支付	VARCHAR2(10)		2位小数
101	截止上次本年医疗费总额累计	VARCHAR2(10)		2位小数
102	本年医疗费总额累计(包括本次)	VARCHAR2(10)		2位小数
103	截止上次本年账户支付累计	VARCHAR2(10)		2位小数
104	本年账户支付累计(包括本次)	VARCHAR2(10)		2位小数
105	截止上次本年进入统筹累计金额	VARCHAR2(10)		2位小数
106	本年进入统筹累计金额(包括本次)	VARCHAR2(10)		2位小数
107	截止上次本年进入大额累计金额	VARCHAR2(10)		2位小数
108	本年进入大额累计金额(包括本次)	VARCHAR2(10)		2位小数
109	截止上次本年超大额封顶累计金额	VARCHAR2(10)		2位小数
110	本年超大额封顶累计金额(包括本次)	VARCHAR2(10)		2位小数
111	床位费统筹支付(乌海)	VARCHAR2(10)		2位小数
112	甲类药品费用	VARCHAR2(10)		2位小数
113	乙类药品费用	VARCHAR2(10)		2位小数
114	床位费总额	VARCHAR2(10)		2位小数

115	参保主险种	VARHCHAR2(3)		二级代码
116	参保经办机构	VARCHAR2(16)		
117	特检特治总费用(鄂尔多斯)(特检特治不进入统筹分段计算)	VARCHAR2(10)		2位小数
118	特检特治自付费用(鄂尔多斯)	VARCHAR2(10)		2位小数, 2位小数, 包括自理, 自费, 超限价自付费用。
119	门诊慢性病审批编号	VARCHAR2(10)		以上出参同结算交易的出参, 下面为处方明细录入的出参, 之间用\$分割, 多条记录之间也以\$分割
120	伙食补助应付(乌海)	VARCHAR2(10)		2位小数
121	伙食补助统筹支付(乌海)	VARCHAR2(10)		2位小数
122	伙食补助大额支付(乌海)	VARCHAR2(10)		2位小数
123	因封锁个人自付费用(鄂尔多斯)	VARCHAR2(10)		2位小数
124	医院端统筹支付费用(包头)	VARCHAR2(10)		2位小数(包头实际应该显示的统筹支出)
125	中心端统筹支付费用(包头)	VARCHAR2(10)		2位小数
126	医院端救助金支付费用(包头)	VARCHAR2(10)		2位小数
127	中心端救助金支付费用(包头)	VARCHAR2(10)		2位小数
128	二次报销大额支付(锡盟)	VARCHAR2(10)		2位小数
129	大病二次报销金额(乌兰察布)	VARCHAR2(10)		2位小数
130	蒙中项目符合基本医疗费用	VARCHAR2(10)		2位小数
131	蒙中项目统筹支出费用	VARCHAR2(10)		2位小数
132	蒙中项目统筹自付比例(鄂尔多斯)	VARCHAR2(10)		2位小数
133	蒙中项目统筹支付比例(鄂尔多斯)	VARCHAR2(10)		2位小数
134	蒙中项目诊疗项目自付金额(鄂尔多斯)	VARCHAR2(10)		2位小数
135	居民大病补充医疗统筹支付费用(包头)	VARCHAR2(10)		2位小数
136	个人自付合规费用(包头)	VARCHAR2(10)		2位小数
137	门诊统筹起付线累计金额(包括本次)	VARCHAR2(10)		2位小数
138	门诊统筹截至上次起伏线累计金额(呼市)	VARCHAR2(10)		2位小数
139	可享受的门诊公补金额(只区本级能用)	VARCHAR2(10)		2位小数
140	截止上次本年门诊就医公务员补助基金累计(只区本级能用)	VARCHAR2(10)		2位小数
141	本年门诊公务员补助基金累计	VARCHAR2(10)		2位小数

	包括本次（只区本级能用）			
142	截至上次住院类符合基本医疗累计（呼市）	VARCHAR2(10)		2位小数
143	本年超大额公务员补助累计（包括本次）仅通辽有	VARCHAR2(10)		2位小数
144	截至上次门慢起伏标准累计（仅通辽有）	VARCHAR2(10)		2位小数
145	截至上次门慢基金支付累计（仅通辽有）	VARCHAR2(10)		2位小数
146	截至上次大病合规费用累计（乌海）	VARCHAR2(10)		2位小数
147	进入大病报销的特殊丙类药品（乌海）	VARCHAR2(10)		2位小数
148	大病第一段支付金额（乌海）	VARCHAR2(10)		2位小数
149	大病第二段支付金额（乌海）	VARCHAR2(10)		2位小数
150	大病第三段支付金额（乌海）	VARCHAR2(10)		2位小数
151	大病第四段支付金额（乌海）	VARCHAR2(10)		2位小数
152	大病第一段自付金额（乌海）	VARCHAR2(10)		2位小数
153	大病第二段自付金额（乌海）	VARCHAR2(10)		2位小数
154	大病第三段自付金额（乌海）	VARCHAR2(10)		2位小数
155	大病第四段自付金额（乌海）	VARCHAR2(10)		2位小数
156	大病第一段支付比例（乌海）	VARCHAR2(10)		2位小数
157	大病第二段支付比例（乌海）	VARCHAR2(10)		2位小数
158	大病第三段支付比例（乌海）	VARCHAR2(10)		2位小数
159	大病第四段支付比例（乌海）	VARCHAR2(10)		2位小数
160	大病起付线累计（乌海）	VARCHAR2(10)		2位小数
161	本次支付起付线（乌海）	VARCHAR2(10)		2位小数
162	跨省其他基金支付金额	VARCHAR2(10)		2位小数（异地使用其他基金）
163	累计合理自付金额（兴安盟居民） 本次符合基本医疗个人自付合计（通辽居民）	VARCHAR2(10)		2位小数
164	截止上次合理自付（兴安盟居民） 截止上次本年符合基本医疗自付累计（通辽居民）	VARCHAR2(10)		2位小数
165	扶贫商保基金支出（通辽）	VARCHAR2(10)		2位小数
166	民政商保基金支出（通辽）	VARCHAR2(10)		2位小数
167	民政基金支出（通辽）	VARCHAR2(10)		2位小数
168	政府大病兜底基金支出（通辽）	VARCHAR2(10)		2位小数
169	截止上次民政救助住院类累计（通辽）	VARCHAR2(10)		2位小数
170	截止上次民政救助住院符合基	VARCHAR2(10)		2位小数

	本医疗累计（通辽）			
171	统筹超限额医院承担（乌海）	VARCHAR2(10)		2位小数
172	自付超限额医院承担（乌海）	VARCHAR2(10)		2位小数
173	单病种标识（乌海）	VARCHAR2(3)		二级代码。1为是，其他否
174	分级诊疗标志（乌海分级诊疗）	VARCHAR2(3)		二级代码。1为是，其他否
175	医院奖励基本医疗费用（区本级）	VARCHAR2(3)		二级代码。1为是，其他否
176	大病第一段分段下限（通辽居民）	VARCHAR2(10)		2位小数
177	大病第一段分段上限（通辽居民）	VARCHAR2(10)		2位小数
178	大病第二段分段下限（通辽居民）	VARCHAR2(10)		2位小数
179	大病第二段分段上限（通辽居民）	VARCHAR2(10)		2位小数
180	大病第三段分段下限（通辽居民）	VARCHAR2(10)		2位小数
181	大病第三段分段上限（通辽居民）	VARCHAR2(10)		2位小数
182	大病第四段分段下限（通辽居民）	VARCHAR2(10)		2位小数
183	大病第四段分段上限（通辽居民）	VARCHAR2(10)		2位小数
184	大病第五段分段下限（通辽居民）	VARCHAR2(10)		2位小数
185	大病第五段分段上限（通辽居民）	VARCHAR2(10)		2位小数
186	县域内标志（通辽居民）	VARCHAR2(3)		二级代码。1为是，其他否
187	截止上次本年度起付标准累计	VARCHAR2(10)		2位小数
188	本次医疗蒙中医药及蒙中医诊疗项目费用总额	VARCHAR2(10)		2位小数
189	本次蒙中医药符合基本医疗费用	VARCHAR2(10)		2位小数
190	本次西医药符合基本医疗费用	VARCHAR2(10)		2位小数
191	第一段统筹基金支出（蒙中医药费用）	VARCHAR2(10)		2位小数
192	第一段统筹自付（蒙中医药费用）	VARCHAR2(10)		2位小数
193	第二段统筹基金支出（蒙中医药费用）	VARCHAR2(10)		2位小数
194	第二段统筹自付（蒙中医药费用）	VARCHAR2(10)		2位小数
195	第三段统筹基金支出（蒙中医药费用）	VARCHAR2(10)		2位小数

196	第三段统筹自付（蒙中医药费用）	VARCHAR2(10)		2位小数
197	中蒙中医药大额基金支出（通辽职工）	VARCHAR2(10)		2位小数
198	中蒙中医药大额基金自付（通辽职工）	VARCHAR2(10)		2位小数
199	西医药大额基金支出（通辽职工）	VARCHAR2(10)		2位小数
200	西医药大额基金自付（通辽职工）	VARCHAR2(10)		2位小数
201	救助类型（通辽居民）	VARCHAR2(3)		二级代码
202	蒙中医药第一段进入统筹（通辽职工）	VARCHAR2(10)		2位小数
203	蒙中医药第二段进入统筹（通辽职工）	VARCHAR2(10)		2位小数
204	蒙中医药第一段进入大额（通辽职工）	VARCHAR2(10)		2位小数
205	西医药第一段进入统筹（通辽职工）	VARCHAR2(10)		2位小数
206	西医药第二段进入统筹（通辽职工）	VARCHAR2(10)		2位小数
207	西医药第一段进入大额（通辽职工）	VARCHAR2(10)		2位小数
208	生育营养费	VARCHAR2(10)		2位小数
209	生育产前检查费	VARCHAR2(10)		2位小数
210	按病种付费主病种	VARCHAR2(400)		返回病种编码+名称
1	金额	VARCHAR2(10)		2位小数
2	自理金额	VARCHAR2(10)		2位小数
3	自费金额	VARCHAR2(10)		2位小数
4	超限价个人自付金额	VARCHAR2(10)		2位小数
5	超限价医院承担金额	VARCHAR2(10)		2位小数
6	基金直接支付金额	VARCHAR2(10)		2位小数
7	收费项目等级	VARCHAR2(3)		二级代码
8	全额自费标志	VARCHAR2(3)		二级代码
9	门诊统筹标志	VARHCHAR2(3)		二级代码
10	明细项目费用总额	VARHCHAR2(16)	NOT NULL	2位小数
11	数量	VARHCHAR2(16)	NOT NULL	4位小数
12	单价	VARHCHAR2(16)	NOT NULL	6位小数
13	定价上限金额	VARHCHAR2(16)	NOT NULL	6位小数
14	自付比例	VARHCHAR2(5)		4位小数
15	先行自付金额	VARHCHAR2(16)		2位小数
16	符合基本医疗金额	VARHCHAR2(16)		2位小数

17	收费类别	VARHCHAR2 (3)	NOT NULL	二级代码
18	基本药物标志	VARHCHAR2 (3)		二级代码
19	医保谈判药品标志	VARHCHAR2 (3)		二级代码
20	儿童用药标志	VARHCHAR2 (3)		二级代码
21	目录特项标志	VARHCHAR2 (3)		二级代码 特检特治项目或特殊药品
22	直报标志	VARHCHAR2 (3)		二级代码
23	备注	VARHCHAR2 (500)		明细分割错误信

4.3.2.14 药店收费结算(2620)

注意:调用这个交易前必须先调用读卡或 1400 交易

输入参数:

同药店收费预结算

输出参数:

同药店收费预结算

4.3.2.15 冲正交易(2421)

供 HIS 处理冲正交易时调用:

冲正说明:

正交易的业务编号:2210, 2240, 2410, 2620, 2430, 2310, 2320, 2250

冲正的时机: 一个是交易正常返回, 但是 his 端本身报错没有保存成功结果, 需要冲正。

二是医保收费端向医保中心服务器发送交易请求后, 在网络环境比较差的情况下会出现

“发送请求失败, 请检查网络状况”类似的提示!, his 端没有接收到五险的成功还是失败状态, 需要冲正。

第二种需要医院根据动态库返回的错误提示中只要存在“请检查网络连接状况”就可以调用冲正交易。

输入参数:

编号	说明	类型	约束	备注
1	冲正业务交易编码	VARCHAR2 (4)	NOT NULL	正交易的业务编号
2	被冲正交易发送方交易流水号	VARCHAR2 (30)	NOT NULL	正交易时发送的交易流水号
3	人员编号	VARCHAR2 (30)	NOT NULL	

输出参数:

无。

4.3.2.16 卡挂失交易(2160)

通过社保卡类型来区分老卡和新卡

输入参数:

编号	说明	类型	约束	备注
1	身份证号	VARCHAR2 (18)	NOT NULL	身份证号
2	社保卡类型	VARCHAR2 (3)	Not null	3: 新卡; 2:老卡

输出参数:

编号	说明	类型	约束	备注
1	是否成功标志	VARCHAR2 (3)		1: 挂失成功 0: 挂失失败
2	账户余额	VARCHAR2 (30)		

3	金融功能挂失失败原因	VARCHAR2(100)		卡中心多一个金融功能挂失，需要提示原因。
---	------------	---------------	--	----------------------

4.3.2.17 录入身份证号查询校验(1420)

如果返还卡密码交易异常，这调用 1421 交易

输入参数:

编号	说明	类型	约束	备注
1	身份证号	VARCHAR2(18)	Not null	
2	姓名	VARCHAR2(20)	Not null	

输出参数:

编号	说明	类型	约束	备注
1	密码校验结果	VARCHAR2(3)	Not null	1(通过)/0(不通过)/2卡已挂失
2	不通过或卡挂失时的提示信息	VARCHAR2(100)		
3	是否启用新卡	VARCHAR2(3)		1(新卡启用)/0(新卡未启用)
4	新卡启用的提示信息	VARCHAR2(100)		
5	身份证号	VARCHAR2(18)		
6	姓名	VARCHAR2(50)		

4.3.2.18 身份证阅读器读卡校验(1430)

输入参数: 无

输出参数:同 1420 交易出参

以上两个交易使用方式:

调用 1430/1420

出参: 密码校验是否通过 1(通过)/0(不通过)/2【1】|不通过时的提示信息【2】|是否发新卡 1(发新卡)/0(未发新卡)【3】|发新卡的提示信息【4】|身份证号【5】|姓名【6】
判断新卡是否启用这个目前只是个提示功能因此只弹出不终止流程

```

if (【3】==1) 启用{
    弹出 (【4】) 不做任何操作}
if (【3】==0) {不用做任何操作}
然后再:
判断密码校验 if(【1】==0)密码错误{
    弹出【2】; 然后在调用 1420 (用出参传回的身份证号和姓名作为入参) (继续校验)
}else if(【1】==2) {//5次后卡自动挂失提示
    弹出【2】; 并且 retrun;终止流程。
}else{
    然后在调用 1421 (用出参传回的身份证号和姓名作为入参) (查询)
}
}

```

4.3.2.19 查询个人基本信息和账户信息(1421) (1420 和 1430 专用)

输入参数:

编号	说明	类型	约束	备注
1	身份证号	VARCHAR2(18)	Not null	
2	姓名	VARCHAR2(20)	Not null	

输出参数:同 1400 交易出参

4.3.2.20 医保电子凭证二维码查询个人基本信息(5100)

说明:

- 1、该交易主要应用于参保患者使用医保电子凭证进行挂号登记、结算及撤销结算等各项业务的处理。使用医保电子凭证就医时，必须调用该交易。
- 2、医保电子凭证就诊登记、处方、结算流程仍使用原有交易不变，不需要读卡。
- 3、使用医保电子凭证就诊，调用 2210、2410、2610、2620、2430、2240、2250 交易前必须先调用 5100 交易。如果就诊登记、处方、结算交易一次完成，调用一次 5100 交易即可，不需要多次扫码。

输入参数:

编号	名称	长度	约束	说明
	渠道号	VARCHAR2(64)		二维码 21-22 位是渠道号
	签发号	VARCHAR2(128)		
	二维码	VARCHAR2(32)		扫码获取医保电子凭证二维码值
	终端 ID	VARCHAR2(32)	非空	国家要求字段，若无此项，可传定点医疗机构编号
	电子凭证用码业务	VARCHAR2(20)	非空	二级代码
	收款员编号	VARCHAR2(20)	非空	医药机构操作员编码
	收款员姓名	VARCHAR2(30)	非空	医药机构操作员名称
	医保科室编号	VARCHAR2(20)	非空	如果传入，必须为中心审核通过的科室
	医保科室名称	VARCHAR2(30)	非空	如果传入，必须为中心审核通过的科室

输出参数:

同 1400 交易出参

4.3.2.21 电子社保卡查询个人基本信息(5110)

说明:

- 1、该交易主要应用于参保患者使用电子社保卡进行挂号登记、结算及撤销结算等各项业务的处理。使用电子社保卡就医时，必须调用该交易。
- 2、电子社保卡就诊登记、处方、结算流程仍使用原有交易不变，不需要读卡。
- 3、使用电子社保卡就诊，调用 2210、2410、2610、2620、2430、2240、2250 交易前必须先调用 5110 交易。如果就诊登记、处方、结算交易一次完成，调用一次 5110 交易即可，不需要多次扫码。

输入参数:

编号	名称	长度	约束	说明
1	电子社保卡二维码值	VARCHAR2(32)	NOT NULL	扫码获取电子社保卡二维码值

输出参数:

同 1400 交易出参

4.3.2.22 人员待遇享受检查 (2001)新增

交易说明: 根据个人信息检查该人员在一段时间内的待遇享受情况。

重点说明: 交易输入为单行数据，交易输出为多行数据。

输入参数:

编号	说明	类型	约束	备注
1	人员编号	VARCHAR2(30)	NOT NULL	
2	险种类型	VARCHAR2(6)	NOT NULL	二阶代码
3	定点医药机构编号	VARCHAR2(12)	NOT NULL	
4	医疗类别	VARCHAR2(6)	NOT NULL	二阶代码
5	开始时间	VARCHAR2(14)	NOT NULL	YYYYMMDDHH24MISS
6	结束时间	VARCHAR2(14)		YYYYMMDDHH24MISS
7	病种编码	VARCHAR2(30)		
8	病种名称	VARCHAR2(500)		
9	手术操作代码	VARCHAR2(30)		
10	手术操作名称	VARCHAR2(500)		
11	生育类别	VARCHAR2(6)		二阶代码
12	计划生育手术类别	VARCHAR2(6)		二阶代码

输出参数:

编号	说明	类型	约束	备注
1	人员编号	VARCHAR2(30)	NOT NULL	
2	待遇检查类型	VARCHAR2(6)	NOT NULL	二阶代码

3	基金支付类型	VARCHAR2(6)	NOT NULL	二阶代码
4	基金款项待遇享受标志	VARCHAR2(3)	NOT NULL	二阶代码
5	开始时间	VARCHAR2(14)	NOT NULL	YYYYMMDDHH24MISS
6	结束时间	VARCHAR2(14)		YYYYMMDDHH24MISS
7	待遇检查结果	VARCHAR2(500)		

4.3.2.23 择日住院备案撤销 (2565)新增

交易说明

通过此交易进行择日住院备案的撤销。

重点说明

交易输入为单行数据。

输入参数：

编号	说明	类型	约束	备注
1	待遇申报明细流水号	VARCHAR2(30)	NOT NULL	
2	人员编号	VARCHAR2(30)	NOT NULL	
3	备注	VARCHAR2(500)		

输出参数：

无

4.3.2.24 妊娠登记信息报告 (2560)新增

交易说明：通过此交易上传妊娠登记备案信息。

重点说明：交易输入为单行数据，交易输出为单行数据；

输入参数

编号	说明	类型	约束	备注
1	待遇申报明细流水号	VARCHAR2(30)		
2	人员编号	VARCHAR2(30)	NOT NULL	
3	配偶人员编号	VARCHAR2(30)		
4	配偶姓名	VARCHAR2(50)		
5	配偶证件号码	VARCHAR2(50)		
6	配偶失业证号码	VARCHAR2(50)		
7	生育服务证号	VARCHAR2(20)		

8	生育服务证发证机关	VARCHAR2(100)		
9	结婚证号	VARCHAR2(20)		
10	生产所在地医保行政区划	VARCHAR2(100)		
11	末次月经日期	VARCHAR2(8)	NOT NULL	YYYYMMDD
12	预产日期	VARCHAR2(8)	NOT NULL	YYYYMMDD
13	医院申请时间	VARCHAR2(14)	NOT NULL	YYYYMMDDHH24MISS
14	开始日期	VARCHAR2(8)	NOT NULL	YYYYMMDD
15	结束日期	VARCHAR2(8)	NOT NULL	YYYYMMDD
16	经办人姓名	VARCHAR2(50)	NOT NULL	
17	备注	VARCHAR2(500)		
18	生育证发证日期	VARCHAR2(8)		YYYYMMDD
19	结婚登记机关	VARCHAR2(100)		
20	结婚登记日期	VARCHAR2(8)		YYYYMMDD
21	孕次	NUMBER(3)		
22	产次	NUMBER(3)		
23	妊娠周数	NUMBER(16,2)		
24	妊娠月数	NUMBER(16,2)		
25	生育类别	VARCHAR2(3)		二阶代码
26	生育日期	VARCHAR2(8)		YYYYMMDD
27	出生证号	VARCHAR2(20)		
28	胎儿数	NUMBER(3)		
29	胎儿特殊情况	VARCHAR2(3)		二阶代码
30	新生儿死亡日期	VARCHAR2(8)		YYYYMMDD
31	孕产妇死亡日期	VARCHAR2(8)		YYYYMMDD
32	计划生育手术类别	VARCHAR2(3)		二阶代码
33	计划生育手术日期	VARCHAR2(8)		YYYYMMDD
34	保胎入院日期	VARCHAR2(8)		YYYYMMDD
35	保胎终止日期	VARCHAR2(8)		YYYYMMDD

输出参数:

编号	说明	类型	约束	备注
----	----	----	----	----

1	待遇申报明细流水号	VARCHAR2 (30)	NOT NULL	
---	-----------	---------------	----------	--

4.3.2.25 妊娠登记信息撤销 (2561)新增

交易说明:

通过此交易进行妊娠登记信息上报的撤销。

重点说明:

交易输入为单行数据。

输入参数:

编号	说明	类型	约束	备注
1	待遇申报明细流水号	VARCHAR2 (30)	NOT NULL	
2	人员编号	VARCHAR2 (30)	NOT NULL	
3	备注	VARCHAR2 (500)		

输出参数

无

*/*****///

4.3.2.26 门诊两病备案 (2562)新增

交易说明

通过此交易上传门诊两病备案信息。

重点说明

交易输入为单行数据，交易输出为单行数据；

输入参数:

编号	说明	类型	约束	备注
1	人员编号	VARCHAR2 (30)	NOT NULL	
2	门慢门特病种目录代码	VARCHAR2 (30)	NOT NULL	
3	门慢门特病种名称	VARCHAR2 (300)	NOT NULL	
4	医院意见	VARCHAR2 (2000)		
5	医院申请时间	VARCHAR2 (14)	NOT NULL	YYYYMMDDHH24MISS
6	开始日期	VARCHAR2 (8)	NOT NULL	YYYYMMDD
7	结束日期	VARCHAR2 (8)	NOT NULL	YYYYMMDD
8	经办人姓名	VARCHAR2 (50)	NOT NULL	
9	备注	VARCHAR2 (500)		
10	申请原因	VARCHAR2 (2000)		
11	症状描述	VARCHAR2 (2000)		
12	申请人	VARCHAR2 (50)		

13	申请人电话	VARCHAR2 (50)		
14	申请人地址	VARCHAR2 (200)		

输出参数:

编号	说明	类型	约束	备注
1	待遇申报明细流水号	VARCHAR2 (30)	NOT NULL	

4.3.2.27 门诊两病备案撤销 (2563)新增

交易说明

通过此交易进行门诊两病备案的撤销。

重点说明

交易输入为单行数据。

输入参数:

编号	说明	类型	约束	备注
1	待遇申报明细流水号	VARCHAR2 (30)	NOT NULL	
2	人员编号	VARCHAR2 (30)	NOT NULL	
3	备注	VARCHAR2 (500)		

输出参数:

无

4.3.2.28 择日住院备案 (2564)新增

交易说明

通过此交易上传择日住院备案信息。

重点说明

交易输入为单行数据，交易输出为单行数据；

输入参数:

编号	说明	类型	约束	备注
1	人员编号	VARCHAR2 (30)	NOT NULL	
2	医院意见	VARCHAR2 (2000)		
3	医院申请时间	VARCHAR2 (14)	NOT NULL	YYYYMMDDHH24MISS
4	开始日期	VARCHAR2 (8)	NOT NULL	YYYYMMDD
5	结束日期	VARCHAR2 (8)	NOT NULL	YYYYMMDD
6	经办人姓名	VARCHAR2 (50)	NOT NULL	
7	备注	VARCHAR2 (500)		
8	申请原因	VARCHAR2 (2000)		
9	症状描述	VARCHAR2 (2000)		

10	申请人	VARCHAR2 (50)		
11	申请人电话	VARCHAR2 (50)		
12	申请人地址	VARCHAR2 (200)		
13	治疗类型	VARCHAR2 (3)		

输出参数:

编号	说明	类型	约束	备注
1	待遇申报明细流水号	VARCHAR2 (30)	NOT NULL	

4.4 数据上传业务类

4.4.1 医院审批信息上报(3110)

交易说明:

转院申报时, 转外医院的医院等级不得低于转外申报医院的医院等级。接口医院传参时, 医院审批日期(第12项) 不得 晚于开始时间(第13项), 开始时间 与终止时间, 一般默认相差15天。

输入参数:

编号	说明	类型	约束	备注
1	个人编号	VARCHAR2 (30)	NOT NULL	
2	审批类别	VARCHAR2 (3)	NOT NULL	二级代码
3	门诊/住院流水号	VARCHAR2 (20)		如果是针对某次就医的审批, 本字段不能为空, 大型材料申报不能为空, (兴安盟居民连续住院审批不能为空)
4	转外就诊医院名称	VARCHAR2 (200)		转外就诊的医院名称, 转外就诊时不能为空
5	医院等级	VARCHAR2 (3)		转外就诊的医院等级, 二级代码, 转外就诊时不能为空
6	病种编码	VARCHAR2 (30)		转出医院诊断的病种编码(转院申报不能为空)
7	病种名称	VARCHAR2 (300)		转出医院诊断的病种名称(转院申报不能为空)
8	医院意见	VARCHAR2 (200)		大型材料申报不能为空(转院申报不能为空)
9	中心项目编码	VARCHAR2 (50)		特检特治特药申报、大型材料申报并且就诊号不为空时, 不能为空; 门特用药审批不为空
10	中心项目名称	VARCHAR2 (100)		大型材料申报时时不能为空
11	审批数量	VARCHAR2 (6)		大型材料申报时不能为空

12	医院审批日期	VARCHAR2(14)		YYYYMMDDHH24MISS (转院申报不能为空, 单病种退出申请不能为空)
13	开始时间	VARCHAR2(14)		YYYYMMDDHH24MISS (转院申报、门慢申报、 门特用药审批 不为空不能为空)
14	终止时间	VARCHAR2(14)		YYYYMMDDHH24MISS (转院申报、门慢申报不能为空)
15	经办人	VARCHAR2(20)	NOT NULL	医疗机构操作员姓名 (转院申报不能为空, 单病种退出申请不能为空)
16	转外城市类别	VARCHAR2(3)		二级代码
17	备注	VARCHAR2(500)		
18	就诊医院编号	Varchar2(20)		大型材料申报时时不能为空 (转院申报不能为空, 且为申报的医院编号)
19	就诊医院名称	Varchar2(100)		大型材料申报时时不能为空 (转院申报不能为空, 且为申报的医院名称)
20	单据号	Varchar2(18)		如果是取消结算审批, 不能为空;
21	医院申报单价	VARCHAR2(12)	4位小数	大型材料申报时时不能为空
22	医院进价	VARCHAR2(12)	4位小数	大型材料申报时时不能为空
23	his 项目编码	VARCHAR2(20)		大型材料申报时时不能为空
24	his 项目名称	VARCHAR2(100)		大型材料申报时时不能为空
25	主治医师	VARCHAR2(20)		大型材料申报时时不能为空 (转院申报不能为空, 且传入转外申请医师)
26	规格	VARCHAR2(400)		大型材料申报时时不能为空
27	产地	VARCHAR2(200)		大型材料申报时时不能为空
28	定点科主任姓名	VARCHAR2(20)		大型材料申报时时不能为空
29	发票编号	VARCHAR2(50)		大型材料申报时用且不能为空
30	特殊病种标志	VARCHAR2(3)		兴安盟居民新增, (转院申报不能为空, 若为特殊病种, 病种编码不能为空)
31	转外就诊医院编号	VARCHAR2(20)		转外就诊的医院编号, 转外就诊时不能为空
32	医院医保科是否同意	VARCHAR2(3)	NOT NULL	单病种退出申请审批不能为空
33	申请科室	VARCHAR2(50)		单病种退出申请审批不能为空
34	申请退出原因	VARCHAR2(200)		单病种退出申请审批不能为空
35	诊断信息	VARCHAR2(2000)		门慢申请审批不能为空
36	治疗方案	VARCHAR2(2000)		门慢申请审批不能为空
37	申请门慢药店编码	VARCHAR2(20)		通辽门慢申请新增
38	申请门慢药店名称	VARCHAR2(550)		通辽门慢申请新增

39	险种类型	VARCHAR2 (6)		二级代码
40	联系电话	VARCHAR2 (50)		
41	联系地址	VARCHAR2 (200)		
42	参保机构医保区划	VARCHAR2 (6)		
43	就医地行政区划	VARCHAR2 (6)	NOT NULL	转往医院所属的行政区划
44	转院类型	VARCHAR2 (30)	NOT NULL	二级代码
45	转院日期	VARCHAR2 (8)	NOT NULL	YYYYMMDD
46	转院原因	VARCHAR2 (100)	NOT NULL	
47	鉴定定点医药机构编号	VARCHAR2 (30)	NOT NULL	
48	鉴定定点医药机构名称	VARCHAR2 (200)	NOT NULL	
49	医院鉴定日期	VARCHAR2 (8)	NOT NULL	YYYYMMDD
50	诊断医师编码	VARCHAR2 (30)	NOT NULL	
51	诊断医师姓名	VARCHAR2 (50)	NOT NULL	
52	业务申请类型	VARCHAR2 (3)	NOT NULL	二级代码
53	代办人姓名	VARCHAR2 (50)		
54	代办人证件类型	VARCHAR2 (6)		二级代码
55	代办人证件号码	VARCHAR2 (50)		
56	代办人联系方式	VARCHAR2 (30)		
57	代办人联系地址	VARCHAR2 (200)		
58	代办人关系	VARCHAR2 (3)		二级代码
59	定点排序号	VARCHAR2 (3)	NOT NULL	

输出参数:

编号	名称	长度	约束	说明
1	审批编号	VARCHAR2 (16)		
2	待遇申报明细流水号	VARCHAR2 (30)	NOT NULL	

4.4.2 医院审批信息上报撤销(3120)

输入参数:

编号	说明	类型	约束	备注
1	审批类别	VARCHAR2 (3)	NOT NULL	二级代码
2	个人编号	VARCHAR2 (30)	NOT NULL	
3	门诊/住院流水号	VARCHAR2 (18)		
4	病种编码	VARCHAR2 (20)		
5	项目编码	VARCHAR2 (50)		
6	开始时间	VARCHAR2 (14)		YYYYMMDDHH24MISS
7	待遇申报明细流水号	VARCHAR2 (30)	NOT NULL	
8	备注	VARCHAR2 (500)		填写撤销原因

输出参数:

无。

4.4.3 医院审批信息上报撤销（二）(3121)

输入参数：（目前只有大型材料审批能用）

编号	说明	类型	约束	备注
1	个人编号	VARCHAR2(30)	NOT NULL	
2	审批类别	VARCHAR2(3)	NOT NULL	二级代码
3	审批编号	VARCHAR2(14)	NOT NULL	
9	待遇申报明细流水号	VARCHAR2(30)	NOT NULL	
10	备注	VARCHAR2(500)		填写撤销原因

输出参数：

无。

4.4.4 对照信息批量上传(3130)

交易说明：

允许同时上传多条对照信息，多条对照信息间以\$分隔。

输入参数：

编号	说明	类型	约束	备注
1	收费项目类别	VARCHAR2(3)	NOT NULL	二级代码
2	三大目录中心编码	VARCHAR2(100)	NOT NULL	药品或项目中心编码
3	医院项目内码	VARCHAR2(50)	NOT NULL	
4	医院项目名称	VARCHAR2(100)	NOT NULL	
5	定点医疗机构药品剂型	VARCHAR2(100)		剂型二级代码，如果收费项目类别是药品需要上传
6	单位	VARCHAR2(50)		如果收费项目类别是药品，药品需要上传二级代码或诊疗项目需要上传
7	规格	VARCHAR2(400)		如果收费项目类别是药品需要上传
8	医院端价格	VARCHAR2(12)	NOT NULL	4位小数
9	医院端产地	VARCHAR2(50)	NOT NULL	如果对照的是药品则呼市必录，其他地市可不必录
10	对照经办人	VARCHAR2(20)	NOT NULL	
11	对照操作时间	VARCHAR2(14)	NOT NULL	YYYYMMDDHH24MISS
12	开始日期	VARCHAR2(14)	NOT NULL	YYYYMMDDHH24MISS
13	终止日期	VARCHAR2(14)		YYYYMMDDHH24MISS
14	药品禁忌	VARCHAR2(500)		如果收费项目是药品需要上传
15	不良反应	VARCHAR2(500)		
16	注意事项	VARCHAR2(500)		
17	国药准字/械准字号	VARCHAR2(100)	NOT NULL	如果对照的是药品则呼市必

				录，其他地市可不必填，药品是国药准字，诊疗项目是械准字
18	批准文号	VARCHAR2(50)		如果收费项目是诊疗需要上传
19	包装材质	VARCHAR2(50)		医院端的包装材质
20	最小包装数量	NUMBER(16)		医院端的包装数量
21	国家医保项目编号	VARCHAR2(50)		诊疗项目根据下载目录对应的国家医疗项目编号上传，材料费根据实际使用材料费从下载的材料费目录中找对应国家医保项目编号
22	国家医保项目名称	VARCHAR2(100)		诊疗项目根据下载目录对应的国家医疗项目名称上传，材料费根据实际使用材料费从下载的材料费目录中找对应国家医保项目单件名称
23	除外内容	VARCHAR2(2000)		
24	项目内涵	VARCHAR2(2000)		
25	备注	VARCHAR2(500)	NOT NULL	

输出参数：

无。

4.4.5 医师信息上报(3140)

交易说明：

允许同时上传多条医师信息，多条对照信息间以\$分隔。

输入参数：

编号	说明	类型	约束	备注
1	医院编码	VARCHAR2(20)	NOT NULL	定点医疗编码需要上传
2	医师编号	VARCHAR2(20)	NOT NULL	医师编号需要上传
3	医师姓名	VARCHAR2(50)		
4	医保处方权	VARCHAR2(3)		0. 无医保处方权 1. 有医保处方权
5	医师级别	VARCHAR2(3)		1. 副主任医师 2. 主任医师
6	科室名称	VARCHAR2(50)		
7	职称	VARCHAR2(3)		1. 高级 2. 中级 3. 初级
8	行政职务	VARCHAR2(3)		二级代码
9	学术职务	VARCHAR2(20)		
10	毕业院校	VARCHAR2(50)		
11	科室编码	VARCHAR2(20)		

12	性别	VARCHAR2 (3)		1. 男 2. 女 9. 未说明性别
13	联系电话	VARCHAR2 (50)		
14	医师身份证号码	VARCHAR2 (20)		
15	执业类别	VARCHAR2 (3)		01. 门诊 02. 临床 03. 中医
16	执业证书编号	VARCHAR2 (20)		
17	执业范围	VARCHAR2 (100)		
18	执业证书注册日期	VARCHAR2 (8)		YYYYMMDD
19	主治疾病内容	VARCHAR2 (500)		
20	医院人员类别	VARCHAR2 (3)		1. 医师 2. 操作员
21	出生日期	VARCHAR2 (14)		YYYYMMDDHH24MISS
22	学历	VARCHAR2 (20)		
23	专业	VARCHAR2 (20)		
24	执业资格	VARCHAR2 (20)		
25	是否在职	VARCHAR2 (3)		1. 是 0. 否

输出参数：

无。

4.4.6 诊断信息上传 (2231)

交易说明：

允许同时上传多条病种信息，多条信息间以\$分隔。

输入参数：

编号	说明	类型	约束	备注
1	门诊/住院流水号	VARCHAR2 (20)	NOT NULL	
2	诊断顺序	VARCHAR2 (3)	NOT NULL	诊断顺序为 1 的为主病种
3	确诊日期	VARCHAR2 (14)		YYYYMMDD
4	病种编码	VARCHAR2 (50)	NOT NULL	医保版疾病诊断编码
5	病种名称	VARCHAR2 (500)		医保版疾病诊断名称
6	主病种标识	VARCHAR2 (14)		诊断顺序为 1 时-传 1，其它-传空
7	备注	VARCHAR2 (100)		
8	诊断类别	VARCHAR2 (3)	NOT NULL	二级代码
9	诊断医生编码	VARCHAR2 (30)		
10	诊断医生姓名	VARCHAR2 (50)		
11	有效标志	VARCHAR2 (3)	NOT NULL	二级代码
12	入院病情	VARCHAR2 (500)		
13	诊断科室	VARCHAR2 (50)	NOT NULL	

输出参数:

无

4.4.6 手术信息撤销 (2236)

交易说明:

允许同时上传多条信息, 多条信息间以\$分隔。

结算成功后不允许撤销

输入参数:

编号	说明	类型	约束	备注
1	门诊/住院流水号	VARCHAR2(18)	NOT NULL	
2	手术编码顺序	VARCHAR2(3)	NOT NULL	

输出参数:

无

4.4.7 诊断信息撤销 (2232)

交易说明:

允许同时上传多条病种信息, 多条信息间以\$分隔。

结算成功后不允许撤销

输入参数:

编号	说明	类型	约束	备注
1	门诊/住院流水号	VARCHAR2(18)	NOT NULL	
2	诊断顺序	VARCHAR2(3)	NOT NULL	

输出参数:

无

4.4.8 分级转诊信息上报(3160)

输入参数:

编号	说明	类型	约束	备注
1	个人编号	VARCHAR2(16)	NOT NULL	
2	门诊/住院流水号	VARCHAR2(20)	NOT NULL	当前门诊或者住院的流水号, 不为空
3	诊断病种编码	VARCHAR2(50)		
4	诊断病种名称	VARCHAR2(300)		

5	转诊类型	VARCHAR2(3)	NOT NULL	二级代码 1、下级转上级 2、上级转下级 3、直接收治
6	转往医院等级	VARCHAR2(3)	NOT NULL	二级代码
7	经办人	VARCHAR2(50)	NOT NULL	医疗机构操作员姓名
8	医院转诊意见	VARCHAR2(600)		
9	开始日期	VARCHAR2(8)	NOT NULL	格式 YYYYMMDD
10	终止日期	VARCHAR2(8)	NOT NULL	格式 YYYYMMDD

输出参数:无

4.4.9 分级转诊信息修改(3161)

交易说明:

注意: 只能有申报定点修改自己的申报信息, 其他定点只能查看, 无权修改。

输入参数:

编号	说明	类型	约束	备注
1	个人编号	VARCHAR2(16)	NOT NULL	不可修改
2	诊断病种编码	VARCHAR2(50)		可修改项
3	诊断病种名称	VARCHAR2(300)		可修改项
4	转诊类型	VARCHAR2(3)		二级代码, 可修改项
5	转往医院等级	VARCHAR2(3)		二级代码, 可修改项
6	经办人	VARCHAR2(50)		医疗机构操作员姓名, 可修改项
7	医院转诊意见	VARCHAR2(600)		可修改项
8	转诊信息有效标志	VARCHAR2(3)		如果要置某条转诊信息为无效, 请传4, 传其他数字无效

输出参数:无

4.4.10 分级转诊特殊人员信息上报(3163)

输入参数:

编号	说明	类型	约束	备注
1	个人编号	VARCHAR2(16)	NOT NULL	
2	门诊/住院流水号	VARCHAR2(20)	NOT NULL	
3	人群类型	VARCHAR2(3)	NOT NULL	二级代码
4	开始时间	VARCHAR2(8)	NOT NULL	格式 YYYYMMDD
5	终止时间	VARCHAR2(8)	NOT NULL	格式 YYYYMMDD

输出参数:无

4.4.11 分级转诊无审批人员信息上报(3164)

输入参数:

编号	说明	类型	约束	备注
1	个人编号	VARCHAR2 (16)	NOT NULL	
2	门诊/住院流水号	VARCHAR2 (20)	NOT NULL	
3	特殊情况	VARCHAR2 (3)	NOT NULL	二级代码

输出参数:无

4.4.12 医疗监控住院多病种上传 (2233)

交易说明:

允许同时上传多条病种信息，多条信息间以\$分隔。此交易需要上传参保人住院期间所有诊断的病种，供医疗监控人员监察用。此交易需要在登记之后，结算前的任意节点调用。

输入参数:

编号	说明	类型	约束	备注
1	门诊/住院流水号	VARCHAR2 (20)	NOT NULL	
2	诊断顺序	VARCHAR2 (3)	NOT NULL	诊断顺序为 1 的为主病种
3	确诊日期	VARCHAR2 (14)		YYYYMMDD
4	病种编码	VARCHAR2 (20)	NOT NULL	医保版疾病诊断编码
5	病种名称	VARCHAR2 (100)	NOT NULL	医保版疾病诊断名称
6	主病种标识	VARCHAR2 (14)		诊断顺序为 1 时-传 1，其它-传空
7	备注	VARCHAR2 (100)		

输出参数:

无

4.4.13 医疗监控住院多病种信息撤销 (2234)

交易说明:

允许同时上传多条病种信息，多条信息间以\$分隔。

输入参数:

编号	说明	类型	约束	备注
1	门诊/住院流水号	VARCHAR2 (18)	NOT NULL	
2	诊断顺序	VARCHAR2 (3)	NOT NULL	

输出参数:

无

4.4.14 病案首页上传 (3170)

输入参数:

编号	说明	类型	约束	备注
1	住院流水号	VARCHAR2(18)	NOT NULL	
2	定点编号	VARCHAR2(20)	NOT NULL	
3	机构名称	VARCHAR2(60)	NOT NULL	
4	单据号	VARCHAR2(20)	NOT NULL	
5	医疗付款方式	VARCHAR2(100)		代码: 医疗付款方式代码
6	健康卡号	VARCHAR2(100)		
7	住院次数	VARCHAR2(100)	NOT NULL	
8	病案号	VARCHAR2(100)	NOT NULL	
9	姓名	VARCHAR2(100)	NOT NULL	
10	性别	VARCHAR2(3)		代码: 性别代码
11	出生日期	VARCHAR2(12)		格式为: YYYYMMDD, 例如: 20131125
12	年龄	NUMBER(10)	NOT NULL	
13	国籍	VARCHAR2(100)		代码: 国籍代码
14	(年龄不足 1 周岁的) 年龄 (月)	NUMBER(4)		
15	新生儿出生体重(克)	NUMBER(12, 2)		
16	新生儿入院体重(克)	NUMBER(12, 2)		
17	出生地	VARCHAR2(200)		
18	籍贯	VARCHAR2(200)		
19	民族	VARCHAR2(100)		代码: 民族代码
20	身份证号	VARCHAR2(100)	NOT NULL	如果身份证号码尾号为 X, 请大写 X
21	职业	VARCHAR2(100)	NOT NULL	代码: 职业代码
22	婚姻	VARCHAR2(100)		代码: 婚姻状况代码
23	现住址	VARCHAR2(100)		
24	电话	VARCHAR2(50)		
25	邮编 1	VARCHAR2(20)		
26	户口地址	VARCHAR2(100)		
27	邮编 2	VARCHAR2(20)		
28	工作单位及地址	VARCHAR2(100)		
29	单位电话	VARCHAR2(50)		
30	邮编 3	VARCHAR2(20)		
31	联系人姓名	VARCHAR2(50)		
32	关系	VARCHAR2(10)		代码: 联系人关系代码

33	地址	VARCHAR2(100)		
34	电话	VARCHAR2(50)		
35	入院途径	VARCHAR2(50)		代码：入院途径
36	入院时间	VARCHAR2(12)	NOT NULL	格式为：YYYYMMDD，例如： 20131125
37	时	NUMBER(12)		
38	入院科别	VARCHAR2(50)		代码：科室代码
39	入院病房	VARCHAR2(100)		
40	转科科别	VARCHAR2(50)		代码：科室代码
41	出院时间	VARCHAR2(12)	NOT NULL	格式为：YYYYMMDD，例如： 20131125
42	时	NUMBER(12)		
43	出院科别	VARCHAR2(50)		代码：科室代码
44	出院病房	VARCHAR2(100)		
45	实际住院(天)	VARCHAR2(20)		
46	门(急)诊诊断	VARCHAR2(200)		
47	疾病编码	VARHCHAR2(50)		医保版疾病诊断编码
48	主要诊断	VARCHAR2(200)	NOT NULL	
49	疾病编码	VARHCHAR2(50)	NOT NULL	医保版疾病诊断编码
50	入院病情	VARCHAR2(100)		代码：入院病情代码
51	其他诊断 8	VARCHAR2(200)		
52	疾病编码 8	VARHCHAR2(50)		医保版疾病诊断编码
53	入院病情 8	VARCHAR2(100)		代码：入院病情代码
54	其他诊断 1	VARCHAR2(200)		
55	疾病编码 1	VARHCHAR2(50)		医保版疾病诊断编码
56	入院病情 1	VARCHAR2(100)		代码：入院病情代码
57	其他诊断 9	VARCHAR2(200)		
58	疾病编码 9	VARHCHAR2(50)		医保版疾病诊断编码
59	入院病情 9	VARCHAR2(100)		代码：入院病情代码
60	其他诊断 2	VARCHAR2(200)		
61	疾病编码 2	VARHCHAR2(50)		医保版疾病诊断编码
62	入院病情 2	VARCHAR2(100)		代码：入院病情代码
63	其他诊断 10	VARCHAR2(200)		
64	疾病编码 10	VARHCHAR2(50)		医保版疾病诊断编码
65	入院病情 10	VARCHAR2(100)		代码：入院病情代码
66	其他诊断 3	VARCHAR2(200)		
67	疾病编码 3	VARHCHAR2(50)		医保版疾病诊断编码
68	入院病情 3	VARCHAR2(100)		代码：入院病情代码
69	其他诊断 11	VARCHAR2(200)		
70	疾病编码 11	VARHCHAR2(50)		医保版疾病诊断编码
71	入院病情 11	VARCHAR2(100)		代码：入院病情代码

72	其他诊断 4	VARCHAR2 (200)		
73	疾病编码 4	VARCHAR2 (50)		医保版疾病诊断编码
74	入院病情 4	VARCHAR2 (100)		代码：入院病情代码
75	其他诊断 12	VARCHAR2 (200)		
76	疾病编码 12	VARCHAR2 (50)		医保版疾病诊断编码
77	入院病情 12	VARCHAR2 (100)		代码：入院病情代码
78	其他诊断 5	VARCHAR2 (200)		
79	疾病编码 5	VARCHAR2 (50)		医保版疾病诊断编码
80	入院病情 5	VARCHAR2 (100)		代码：入院病情代码
81	其他诊断 13	VARCHAR2 (200)		
82	疾病编码 13	VARCHAR2 (50)		医保版疾病诊断编码
83	入院病情 13	VARCHAR2 (100)		代码：入院病情代码
84	其他诊断 6	VARCHAR2 (200)		
85	疾病编码 6	VARCHAR2 (50)		医保版疾病诊断编码
86	入院病情 6	VARCHAR2 (100)		代码：入院病情代码
87	其他诊断 14	VARCHAR2 (200)		
88	疾病编码 14	VARCHAR2 (50)		医保版疾病诊断编码
89	入院病情 14	VARCHAR2 (100)		代码：入院病情代码
90	其他诊断 7	VARCHAR2 (200)		
91	疾病编码 7	VARCHAR2 (100)		医保版疾病诊断编码
92	入院病情 7	VARCHAR2 (100)		代码：入院病情代码
93	其他诊断 15	VARCHAR2 (200)		
94	疾病编码 15	VARCHAR2 (50)		医保版疾病诊断编码
95	入院病情 15	VARCHAR2 (100)		代码：入院病情代码
96	中毒的外部原因	VARCHAR2 (254)		
97	疾病编码	VARCHAR2 (50)		医保版疾病诊断编码
98	病理诊断	VARCHAR2 (100)		
99	疾病编码	VARCHAR2 (50)		医保版疾病诊断编码
100	病理号	VARCHAR2 (100)		
101	药物过敏	VARCHAR2 (100)		
102	过敏药物疾病	VARCHAR2 (254)		
103	死亡患者尸检	VARCHAR2 (100)		
104	血型	VARCHAR2 (100)		代码：血型编码
105	Rh	VARCHAR2 (100)		代码：Rh
106	科主任	VARCHAR2 (100)		
107	主任（副主任）医师	VARCHAR2 (100)		
108	主治医师	VARCHAR2 (100)		
109	住院医师	VARCHAR2 (100)		
110	责任护士	VARCHAR2 (100)		
111	进修医师住	VARCHAR2 (100)		
112	实习医师	VARCHAR2 (100)		
113	编码员	VARCHAR2 (100)		

114	病案质量	VARCHAR2(100)		代码：病案质量
115	质控医师	VARCHAR2(100)		
116	质控护士	VARCHAR2(100)		
117	质控日期	VARCHAR2(12)		格式为：YYYYMMDD，例如： 20131125
118	手术及操作编码 1	VARCHAR2(100)		医保版手术操作编码
119	手术及操作日期 1	VARCHAR2(12)		格式为：YYYYMMDD，例如： 20131125
120	手术级别 1	VARCHAR2(100)		代码：手术级别
121	手术及操作名称 1	VARCHAR2(200)		
122	术者 1	VARCHAR2(100)		
123	I 助 1	VARCHAR2(100)		
124	II 助 1	VARCHAR2(100)		
125	切口等级 1	VARCHAR2(100)		代码：切口愈合等级
126	切口愈合类别 1	VARCHAR2(100)		代码：切口愈合类别
127	麻醉方式 1	VARCHAR2(100)		代码：麻醉方式代码
128	麻醉医师 1	VARCHAR2(100)		
129	手术及操作编码 2	VARCHAR2(100)		医保版手术操作编码
130	手术及操作日期 2	VARCHAR2(12)		格式为：YYYYMMDD，例如： 20131125
131	手术级别 2	VARCHAR2(100)		
132	手术及操作名称 2	VARCHAR2(200)		
133	术者 2	VARCHAR2(100)		
134	I 助 2	VARCHAR2(100)		
135	II 助 2	VARCHAR2(100)		
136	切口等级 2	VARCHAR2(100)		代码：切口愈合等级
137	切口愈合类别 2	VARCHAR2(100)		代码：切口愈合类别
138	麻醉方式 2	VARCHAR2(100)		代码：麻醉方式代码
139	麻醉医师 2	VARCHAR2(100)		
140	手术及操作编码 3	VARCHAR2(100)		医保版手术操作编码
141	手术及操作日期 3	VARCHAR2(12)		格式为：YYYYMMDD，例如： 20131125
142	手术级别 3	VARCHAR2(100)		
143	手术及操作名称 3	VARCHAR2(200)		
144	术者 3	VARCHAR2(100)		
145	I 助 3	VARCHAR2(100)		
146	II 助 3	VARCHAR2(100)		
147	切口等级 3	VARCHAR2(100)		代码：切口愈合等级
148	切口愈合类别 3	VARCHAR2(100)		代码：切口愈合类别
149	麻醉方式 3	VARCHAR2(100)		代码：麻醉方式代码
150	麻醉医师 3	VARCHAR2(100)		
151	手术及操作编码 4	VARCHAR2(100)		医保版手术操作编码

152	手术及操作日期 4	VARCHAR2(12)		格式为: YYYYMMDD, 例如: 20131125
153	手术级别 4	VARCHAR2(100)		
154	手术及操作名称 4	VARCHAR2(200)		
155	术者 4	VARCHAR2(100)		
156	I 助 4	VARCHAR2(100)		
157	II 助 4	VARCHAR2(100)		
158	切口等级 4	VARCHAR2(100)		代码: 切口愈合等级
159	切口愈合类别 4	VARCHAR2(100)		代码: 切口愈合类别
160	麻醉方式 4	VARCHAR2(100)		代码: 麻醉方式代码
161	情况麻醉医师 4	VARCHAR2(100)		
162	手术及操作编码 5	VARCHAR2(100)		医保版手术操作编码
163	手术及操作日期 5	VARCHAR2(12)		格式为: YYYYMMDD, 例如: 20131125
164	手术级别 5	VARCHAR2(100)		
165	手术及操作名称 5	VARCHAR2(200)		
166	术者 5	VARCHAR2(100)		
167	I 助 5	VARCHAR2(100)		
168	II 助 5	VARCHAR2(100)		
169	切口等级 5	VARCHAR2(100)		代码: 切口愈合等级
170	切口愈合类别 5	VARCHAR2(100)		代码: 切口愈合类别
171	麻醉方式 5	VARCHAR2(100)		代码: 麻醉方式代码
172	麻醉医师 5	VARCHAR2(100)		
173	手术及操作编码 6	VARCHAR2(100)		医保版手术操作编码
174	手术及操作日期 6	VARCHAR2(12)		格式为: YYYYMMDD, 例如: 20131125
175	手术级别 6	VARCHAR2(100)		
176	手术及操作名称 6	VARCHAR2(200)		
177	术者 6	VARCHAR2(100)		
178	I 助 6	VARCHAR2(100)		
179	II 助 6	VARCHAR2(100)		
180	切口等级 6	VARCHAR2(100)		代码: 切口愈合等级
181	切口愈合类别 6	VARCHAR2(100)		代码: 切口愈合类别
182	麻醉方式 6	VARCHAR2(100)		代码: 麻醉方式代码
183	麻醉医师 6	VARCHAR2(100)		
184	手术及操作编码 7	VARCHAR2(100)		医保版手术操作编码
185	手术及操作日期 7	VARCHAR2(12)		格式为: YYYYMMDD, 例如: 20131125
186	手术级别 7	VARCHAR2(100)		
187	手术及操作名称 7	VARCHAR2(200)		
188	术者 7	VARCHAR2(100)		
189	I 助 7	VARCHAR2(100)		

190	II 助 7	VARCHAR2(100)		
191	切口等级 7	VARCHAR2(100)		代码：切口愈合等级
192	切口愈合类别 7	VARCHAR2(100)		代码：切口愈合类别
193	麻醉方式 7	VARCHAR2(100)		代码：麻醉方式代码
194	麻醉医师 7	VARCHAR2(100)		
195	离院方式	VARCHAR2(100)		代码：离院方式
196	医嘱转院, 拟接收医疗机构名称	VARCHAR2(200)		
197	医嘱转社区卫生服务机构/乡镇卫生院, 拟接收医疗机构名称	VARCHAR2(200)		
198	是否有出院 31 天内再住院计划手术情况	VARCHAR2(100)		代码：有无
199	目的	VARCHAR2(100)		
200	颅脑损伤患者昏迷入院前时间：天	NUMBER(12)		
201	颅脑损伤患者昏迷入院前时间：小时	NUMBER(24)		
202	颅脑损伤患者昏迷入院前时间：分	NUMBER(12)		
203	颅脑损伤患者昏迷入院后时间：天	NUMBER(12)		
204	颅脑损伤患者昏迷入院后时间：小时	NUMBER(24)		
205	颅脑损伤患者昏迷入院后时间：分	NUMBER(12)		
206	住院费用(元)：总费用	NUMBER(12,2)	NOT NULL	
207	自付金额	NUMBER(12,2)		
208	综合医疗服务类：(1)一般医疗服务费	NUMBER(12,2)		
209	一般治疗操作费	NUMBER(12,2)		
210	护理费住院费	NUMBER(12,2)		
211	其他费用	NUMBER(12,2)		
212	诊断类：(5)病理诊断费	NUMBER(12,2)		
213	实验室诊断费	NUMBER(12,2)		
214	影像学诊断费	NUMBER(12,2)		
215	临床诊断项目费	NUMBER(12,2)		
216	治疗类：(9)非手术治疗项目费	NUMBER(12,2)		
217	临床物理治疗费	NUMBER(12,2)		
218	手术治疗费	NUMBER(12,2)		
219	麻醉费	NUMBER(12,2)		
220	手术费	NUMBER(12,2)		

221	康复类: (11)康复费	NUMBER(12, 2)		
222	中医类: (12)中医治疗费	NUMBER(12, 2)		
223	西药类: (13)西药费	NUMBER(12, 2)		
224	抗菌药物费	NUMBER(12, 2)		
225	中药类: (14)中成药费	NUMBER(12, 2)		
226	中草药费	NUMBER(12, 2)		
227	血液和血液制品类: (16)血费	NUMBER(12, 2)		
228	白蛋白类制品费	NUMBER(12, 2)		
229	球蛋白类制品费	NUMBER(12, 2)		
230	凝血因子类制品费	NUMBER(12, 2)		
231	细胞因子类制品费	NUMBER(12, 2)		
232	耗材类: (21)检查用一次性医用材料费	NUMBER(12, 2)		
233	(22)治疗用一次性医用材料费	NUMBER(12, 2)		
234	(23)手术用一次性医用材料费	NUMBER(12, 2)		
235	其他类: (24)其他费	NUMBER(12, 2)		

输出参数:

无

4.4.15 手术信息上传 (2235)

交易说明:

允许同时上传多条手术信息，多条手术信息间以\$分隔。

输入参数:

编号	说明	类型	约束	备注
1	门诊/住院流水号	VARCHAR2(20)	NOT NULL	
2	单据号	VARCHAR2(20)		不传，或者传 0
3	定点编号	VARCHAR2(20)	NOT NULL	
4	手术编码顺序	VARCHAR2(10)	NOT NULL	
5	手术日期	VARCHAR2(8)	NOT NULL	YYYYMMDD
6	手术编码	VARCHAR2(20)	NOT NULL	医保版手术操作编码
7	手术名称	VARCHAR2(300)	NOT NULL	医保版手术操作名称

输出参数:

无

4.4.16 自费病人就医信息 (4201)新增

交易说明:

通过此交易上传自费病人费用明细信息。

重点说明:

1. 输入参数中只包含 1 部分, 不允许同时上传多条记录。
2. 每次接口调用只上传一位患者的信息。

输入参数:

1 明细信息

编号	说明	类型	约束	备注
1	就医流水号	VARCHAR2(30)	NOT NULL	机构生成内唯一就诊流水
2	住院/门诊号	VARCHAR2(30)	NOT NULL	院内唯一流水
3	医疗类别	VARCHAR2(6)	NOT NULL	二级代码
4	收费批次号	VARCHAR2(30)	NOT NULL	同一收费批次号病种编号必须一致
5	费用明细流水号	VARCHAR2(30)	NOT NULL	单次就诊内唯一
6	人员证件类型	VARCHAR2(6)	NOT NULL	二级代码
7	证件号码	VARCHAR2(50)	NOT NULL	
8	人员姓名	VARCHAR2(50)	NOT NULL	
9	费用发生时间	VARCHAR2(14)	NOT NULL	YYYYMMDDHH24MISS
10	数量	NUMBER(16, 4)	NOT NULL	
11	单价	NUMBER(16, 6)	NOT NULL	
12	明细项目费用总额	NUMBER(16, 2)	NOT NULL	
13	医疗目录编码	VARCHAR2(50)	NOT NULL	
14	医药机构目录编码	VARCHAR2(14)	NOT NULL	
15	医药机构目录名称	VARCHAR2(100)	NOT NULL	
16	医疗收费项目类别	VARCHAR2(6)	NOT NULL	二级代码
17	商品名	VARCHAR2(200)	NOT NULL	
18	开单科室编码	Varchar2(30)	NOT NULL	
19	开单科室名称	Varchar2(100)	NOT NULL	
20	开单医生编码	Varchar2(30)	NOT NULL	
21	开单医师姓名	VARCHAR2(50)	NOT NULL	
22	受单科室编码	VARCHAR2(30)		
23	受单科室名称	VARCHAR2(100)		
24	受单医生编码	VARCHAR2(30)		
25	受单医生姓名	VARCHAR2(50)		
26	中药使用方式	VARCHAR2(6)		二级代码
27	外检标志	VARCHAR2(3)		二级代码
28	外检医院编码	VARCHAR2(30)		
29	出院带药标志	VARCHAR2(3)		二级代码
30	备注	VARCHAR2(500)		

输出参数:

无

4.4.17 门急诊业务门急诊诊疗记录 (4301)新增**交易说明:**

通过此交易上传门急诊诊疗记录。

重点说明:

1. 输入参数中包含四部分：1、输入-挂号信息 2、输入-病历信息 3、输入-诊断信息 4、输入-处方信息。每部分用#@#分隔。第 1 部分，不允许同时上传多条记录。第 2、3、4 部分允许传入多条，用\$分隔。
2. 每次接口调用只上传一位患者的信息。

输入参数:**1. 输入-挂号信息**

编号	说明	类型	约束	备注
1	就医流水号	VARCHAR2(30)	NOT NULL	院内唯一号
2	就诊 ID	VARCHAR2(30)		医保病人必填
3	人员编号	VARCHAR2(30)		医保病人必填
4	挂号类别代码	VARCHAR2(6)		二级代码
5	挂号方式代码	VARCHAR2(6)		二级代码
6	挂号费/医事服务费	NUMBER(16, 2)		
7	预约途径代码	VARCHAR2(30)		
8	退号标志	VARCHAR2(3)		0-否、1-是
9	初诊标志	VARCHAR2(3)		0-否、1-是
10	就诊标志	VARCHAR2(3)		0-否、1-是
11	挂号/退号时间	VARCHAR2(14)		YYYYMMDDHH24MISS
12	医疗费用支付方式代码	VARCHAR2(3)		二级代码
13	有效标志	VARCHAR2(3)	NOT NULL	二级代码

2. 输入-病历信息

编号	说明	类型	约束	备注
1	就诊日期	VARCHAR2(8)		YYYYMMDD
2	主诉	VARCHAR2(2000)		
3	发病日期时间	VARCHAR2(14)		YYYYMMDDHH24MISS
4	就诊原因	VARCHAR2(200)		
5	病史	VARCHAR2(2000)		
6	过敏史	VARCHAR2(2000)		
7	过敏源代码	VARCHAR2(30)		
8	查体	VARCHAR2(2000)		
9	残疾情况代码	VARCHAR2(30)		
10	症状名称	VARCHAR2(1000)		

11	症状代码	VARCHAR2(50)		最多五个症状
12	处置意见	VARCHAR2(1000)		
13	科室代码	VARCHAR2(30)		
14	科室名称	VARCHAR2(50)		
15	有效标志	VARCHAR2(3)	NOT NULL	二级代码

3. 输入-诊断信息

编号	说明	类型	约束	备注
1	中医诊断标志	VARCHAR2(30)		
2	主诊断标志	VARCHAR2(30)		
3	诊断代码	VARCHAR2(20)		
4	诊断名称	VARCHAR2(100)		
5	中医病名代码	VARCHAR2(20)		
6	中医病名名称	VARCHAR2(300)		
7	中医证候代码	VARCHAR2(30)		
8	中医证候	VARCHAR2(300)		
9	有效标志	VARCHAR2(3)	NOT NULL	二级代码

4. 输入-处方信息

编号	说明	类型	约束	备注
1	处方号	VARCHAR2(30)		
2	处方开方时间	VARCHAR2(14)		YYYYMMDDHH24MISS
3	处方类别代码	VARCHAR2(30)		
4	处方项目分类代码	VARCHAR2(30)		
5	处方项目分类名称	VARCHAR2(100)		
6	处方明细代码	VARCHAR2(30)		医院内部药品编码
7	处方明细名称	VARCHAR2(100)		医院内部药品名称
8	中药类别名称	VARCHAR2(20)		
9	中药类别代码	VARCHAR2(30)		
10	草药脚注	VARCHAR2(200)		
11	药物类型代码	VARCHAR2(100)		
12	药物类型	VARCHAR2(100)		
13	药品剂型	VARCHAR2(30)		【dosform】代码
14	药品剂型名称	VARCHAR2(200)		
15	药品规格	VARCHAR2(255)		
16	药物使用-频率	VARCHAR2(30)		
17	药物使用-总剂量	NUMBER(16,4)		
18	药物使用-次剂量	VARCHAR2(30)		
19	药物使用-剂量单位	VARCHAR2(30)		
20	药物使用-途径代码	VARCHAR2(30)		
21	药物使用-途径	VARCHAR2(100)		
22	皮试判别	VARCHAR2(30)		

23	用药开始时间	VARCHAR2 (14)		YYYYMMDDHH24MISS
24	用药停止日期时间	VARCHAR2 (14)		YYYYMMDDHH24MISS
25	用药天数	NUMBER (5, 0)		
26	主要用药标志	VARCHAR2 (30)		
27	加急标志	VARCHAR2 (30)		
28	统一采购药品	VARCHAR2 (30)		
29	药品采购代码	VARCHAR2 (30)		
30	药品管理平台代码	VARCHAR2 (50)		
31	基本药物标志	VARCHAR2 (3)		二级代码
32	有效标志	VARCHAR2 (3)	NOT NULL	二级代码

输出参数:

无

4.4.18 门急诊业务急诊留观手术及抢救信息 (4302)新增

交易说明:

通过此交易上传急诊留观手术及抢救信息。

重点说明:

1. 输入参数中包含两部分：1、输入-急诊留观手术信息 2、输入-抢救信息。每部分用#@#分隔。第 1、2 部分都允许传入多条，用\$分隔。
2. 每次接口调用只上传一位患者的信息。

输入参数:

1.输入-急诊留观手术信息

编号	说明	类型	约束	备注
1	就医流水号	VARCHAR2 (30)	NOT NULL	院内唯一号
2	就诊 ID	VARCHAR2 (30)		医保病人必填
3	人员编号	VARCHAR2 (30)		医保病人必填
4	病历号	VARCHAR2 (30)		
5	手术操作序号	NUMBER (2, 0)	NOT NULL	
6	手术操作代码	VARCHAR2 (30)	NOT NULL	
7	手术操作名称	VARCHAR2 (500)	NOT NULL	
8	手术操作目标部位名称	VARCHAR2 (50)	NOT NULL	
9	介入物名称	VARCHAR2 (100)	NOT NULL	
10	手术及操作方法描述	VARCHAR2 (200)	NOT NULL	
11	手术及操作次数	NUMBER (3, 0)	NOT NULL	
12	手术及操作时间	VARCHAR2 (14)	NOT NULL	YYYYMMDDHH24MISS
13	有效标志	VARCHAR2 (3)	NOT NULL	二级代码

2. 输入-抢救信息

编号	说明	类型	约束	备注
----	----	----	----	----

1	抢救开始时间	VARCHAR2(14)	NOT NULL	YYYYMMDDHH24MISS
2	抢救结束时间	VARCHAR2(14)	NOT NULL	YYYYMMDDHH24MISS
3	急诊抢救记录	VARCHAR2(2000)	NOT NULL	
4	参加抢救人员名单	VARCHAR2(500)	NOT NULL	人员使用全角“,”分隔
5	有效标志	VARCHAR2(3)	NOT NULL	二级代码

输出参数:

无

4.4.19 门急诊医嘱记录 (4360)新增

交易说明:

通过此交易上传门急诊医嘱记录。

重点说明:

1. 交易输入允许传入多条，用\$分隔。
2. 每次接口调用只上传一位患者的信息。

输入参数:

1. 输入

编号	说明	参数类型	是否必填	备注
1	就医流水号	VARCHAR2(30)	NOT NULL	院内唯一号
2	就诊 ID	VARCHAR2(30)		医保病人必填
3	人员编号	VARCHAR2(30)		医保病人必填
4	住院床号	VARCHAR2(30)		
5	医嘱号	VARCHAR2(30)		
6	下达科室代码	VARCHAR2(30)		
7	医嘱下达时间	VARCHAR2(14)		YYYYMMDDHH24MISS
8	执行科室代码	VARCHAR2(30)		
9	执行科室名称	VARCHAR2(50)		
10	医嘱审核人姓名	VARCHAR2(50)		
11	医嘱执行人姓名	VARCHAR2(50)		
12	医嘱组号	VARCHAR2(30)		
13	医嘱类别	VARCHAR2(3)		二阶代码
14	医嘱项目分类代码	VARCHAR2(30)		
15	医嘱项目分类名称	VARCHAR2(100)		
16	医嘱明细代码	VARCHAR2(30)		院内医嘱明细编码
17	医嘱明细名称	VARCHAR2(100)		院内医嘱明细名称
18	药物类型代码	VARCHAR2(100)		
19	药物类型名称	VARCHAR2(100)		
20	药品剂型	VARCHAR2(30)		【dosform】代码、二阶代码
21	药品剂型名称	VARCHAR2(110)		
22	药品规格	VARCHAR2(50)		
23	发药数量	NUMBER(5, 2)		

24	发药数量单位	VARCHAR2 (30)		
25	药物使用-频率	VARCHAR2 (20)		
26	药物使用-剂量单位	VARCHAR2 (10)		
27	药物使用-次剂量	NUMBER (16, 4)		
28	药物使用-总剂量	NUMBER (16, 4)		
29	药物使用-途径代码	VARCHAR2 (30)		二阶代码
30	药物使用-途径	VARCHAR2 (100)		
31	用药天数	NUMBER (5, 0)		
32	用药开始时间	VARCHAR2 (14)		YYYYMMDDHH24MISS
33	用药停止时间	VARCHAR2 (14)		YYYYMMDDHH24MISS
34	皮试判别	VARCHAR2 (10)		二阶代码
35	草药脚注	VARCHAR2 (200)		
36	医嘱结束时间	VARCHAR2 (14)		YYYYMMDDHH24MISS
37	住院科室代码	VARCHAR2 (30)		
38	医疗机构组织机构代码	VARCHAR2 (50)		
39	统一采购药品标志	VARCHAR2 (3)		二阶代码
40	药品管理平台代码	VARCHAR2 (50)		
41	药品采购代码	VARCHAR2 (20)		
42	基本药物标志	VARCHAR2 (3)		二阶代码
43	有效标志	VARCHAR2 (3)	NOT NULL	二阶代码
44	病案医嘱明细 id	VARCHAR2 (30)	NOT NULL	主键

输出参数:

无

4.4.20 住院业务住院医嘱记录 (4402)新增

交易说明:

通过此交易上传住院医嘱记录。

重点说明:

1. 交易输入允许传入多条，用\$分隔。
2. 每次接口调用只上传一位患者的信息。

输入参数:

1.输入

编号	说明	类型	约束	备注
1	就医流水号	VARCHAR2 (30)	NOT NULL	院内唯一号
2	就诊 ID	VARCHAR2 (30)		医保病人必填
3	人员编号	VARCHAR2 (30)		医保病人必填
4	住院床号	VARCHAR2 (30)		
5	医嘱号	VARCHAR2 (30)		
6	下达科室代码	VARCHAR2 (30)		参照科室代码 (dept)
7	医嘱下达时间	VARCHAR2 (14)		YYYYMMDDHH24MISS

8	执行科室代码	VARCHAR2(30)		参照科室代码 (dept)
9	执行科室名称	VARCHAR2(50)		
10	医嘱审核人姓名	VARCHAR2(50)		
11	医嘱执行人姓名	VARCHAR2(50)		
12	医嘱组号	VARCHAR2(30)		
13	医嘱类别	VARCHAR2(3)		二级代码
14	医嘱项目分类代码	VARCHAR2(30)		
15	医嘱项目分类名称	VARCHAR2(100)		
16	医嘱明细代码	VARCHAR2(30)		院内医嘱明细编码
17	医嘱明细名称	VARCHAR2(100)		院内医嘱明细名称
18	药物类型代码	VARCHAR2(100)		
19	药物类型名称	VARCHAR2(100)		
20	药品剂型	VARCHAR2(30)		二级代码,【dosform】代码
21	药品剂型名称	VARCHAR2(110)		
22	药品规格	VARCHAR2(50)		
23	发药数量	NUMBER(5, 2)		
24	发药数量单位	VARCHAR2(30)		
25	药物使用-频率	VARCHAR2(20)		
26	药物使用-剂量单位	VARCHAR2(10)		
27	药物使用-次剂量	NUMBER(16, 4)		
28	药物使用-总剂量	NUMBER(16, 4)		
29	药物使用-途径代码	VARCHAR2(30)		二级代码
30	药物使用-途径	VARCHAR2(100)		
31	用药天数	NUMBER(5, 0)		
32	用药开始时间	VARCHAR2(14)		YYYYMMDDHH24MISS
33	用药停止时间	VARCHAR2(14)		YYYYMMDDHH24MISS
34	皮试判别	VARCHAR2(10)		二级代码
35	草药脚注	VARCHAR2(200)		
36	医嘱结束时间	VARCHAR2(14)		YYYYMMDDHH24MISS
37	住院科室代码	VARCHAR2(30)		
38	医疗机构组织机构代码	VARCHAR2(50)		
39	统一采购药品标志	VARCHAR2(3)		二级代码
40	药品管理平台代码	VARCHAR2(50)		
41	药品采购代码	VARCHAR2(20)		
42	基本药物标志	VARCHAR2(3)		二级代码
43	有效标志	VARCHAR2(3)	NOT NULL	二级代码
44	病案医嘱明细 id	VARCHAR2(30)	NOT NULL	主键

输出参数:

无

4.4.21 临床检查报告记录 (4501)新增

交易说明:

通过此交易上传临床检查记录。

重点说明:

1. 输入参数中包含四部分：1、输入-检查记录 2、检查项目信息 3、检查标本信息 4、检查影像信息。每部分用#@#分隔。所有部分均允许传入多条，用\$分隔；
2. 每次接口调用只上传一位患者的信息。

输入参数:

1. 输入-检查记录

序号	说明	参数类型	是否必填	备注
1	就医流水号	VARCHAR2(30)	NOT NULL	院内唯一号
2	就诊 ID	VARCHAR2(30)		医保病人必填
3	人员编号	VARCHAR2(30)		医保病人必填
4	申请单号	VARCHAR2(50)		
5	申请单据名称	VARCHAR2(50)		
6	报告单号	VARCHAR2(30)		
7	报告单类别代码	VARCHAR2(30)		二阶代码
8	检查报告单名称	VARCHAR2(50)		
9	检查日期	VARCHAR2(8)		YYYYMMDD
10	报告日期	VARCHAR2(8)		YYYYMMDD
11	送检日期	VARCHAR2(8)		YYYYMMDD
12	采样日期	VARCHAR2(8)		YYYYMMDD
13	标本号	VARCHAR2(30)		
14	标本名称	VARCHAR2(30)		
15	检查类别代码	VARCHAR2(10)		
16	检查-项目代码	VARCHAR2(30)		
17	检查-类别名称	VARCHAR2(100)		参照 WS/T69 102-1998 临床检验项目分类与代码中临床检验项目分类与代码表
18	检查-项目名称	VARCHAR2(300)		
19	院内检查-项目代码	VARCHAR2(30)		
20	院内检查-项目名称	VARCHAR2(300)		
21	检查部位	VARCHAR2(500)		
22	检查结果阳性标志	VARCHAR2(2)		二阶代码
23	检查 / 检验结果异常标志	VARCHAR2(10)		二阶代码
24	检查结论	VARCHAR2(1000)		

25	申请机构名称	VARCHAR2(50)		
26	申请科室代码	VARCHAR2(30)		参照科室代码(dept)
27	检查科室代码	VARCHAR2(30)		参照科室代码(dept)
28	住院科室代码	VARCHAR2(30)		参照科室代码(dept)
29	住院科室名称	VARCHAR2(50)		
30	开单医生代码	VARCHAR2(30)		
31	开单医生姓名	VARCHAR2(30)		
32	执行机构名称	VARCHAR2(200)		
33	有效标志	VARCHAR2(3)	NOT NULL	二阶代码

2. 检查项目信息

编号	说明	参数类型	是否必填	备注
1	申请单号	VARCHAR2(50)		
2	报告单号	VARCHAR2(30)		
3	检查-项目代码	VARCHAR2(30)		
4	检查-项目名称	VARCHAR2(300)		
5	院内检查-项目代码	VARCHAR2(30)		
6	院内检查-项目名称	VARCHAR2(300)		
7	检查费用	NUMBER(16,2)		

3. 检查标本信息

编号	说明	参数类型	是否必填	备注
1	报告单号	VARCHAR2(30)		
2	申请单号	VARCHAR2(50)		
3	采样日期	VARCHAR2(8)		YYYYMMDD
4	标本号	VARCHAR2(30)		
5	标本名称	VARCHAR2(30)		

4. 检查影像信息

编号	说明	参数类型	是否必填	备注
1	报告单号	VARCHAR2(30)	NOT NULL	
2	全局唯一号	VARCHAR2(200)	NOT NULL	图像中的 study_uid
3	检查号	VARCHAR2(30)		
4	患者姓名	VARCHAR2(30)		图像中的患者姓名
5	图像流水号	VARCHAR2(30)		图像中的 AccessionNumber
6	检查时间	VARCHAR2(14)		YYYYMMDDHH24MISS
7	检查类型	VARCHAR2(20)		
8	存储路径	VARCHAR2(300)		
9	序列数量	NUMBER(8,0)		
10	图像数量	NUMBER(8,0)		

输出参数:

无

4.4.22 临床检验报告记录 (4502)新增

交易说明:

通过此交易上传临床检验记录。

重点说明:

1. 输入参数中包含三部分：1、输入-检验信息 2、输入-检验明细信息 3、检验标本信息。每部分用#@#分隔。第 1、2、3 部分均允许传入多条，用\$分隔；
2. 每次接口调用只上传一位患者的信息。

输入参数:

1. 输入-检验信息

序号	参数名称	参数长度	是否必填	说明
1	就医流水号	VARCHAR2(30)	NOT NULL	院内唯一号
2	就诊 ID	VARCHAR2(30)		医保病人必填
3	人员编号	VARCHAR2(30)		医保病人必填
4	申请单号	VARCHAR2(50)		
5	申请机构代码	VARCHAR2(50)		
6	申请机构名称	VARCHAR2(50)		
7	开单医生代码	VARCHAR2(30)		
8	开单医生姓名	VARCHAR2(30)		
9	检验机构代码	VARCHAR2(50)		
10	检验机构名称	VARCHAR2(100)		
11	申请科室代码	VARCHAR2(30)		参照科室代码 (dept)
12	检查科室代码	VARCHAR2(30)		参照科室代码 (dept)
13	检验方法	VARCHAR2(50)		
14	报告单号	VARCHAR2(30)		
15	检验 - 项目代码	VARCHAR2(30)		
16	检验 - 项目名称	VARCHAR2(300)		
17	院内检验-项目代码	VARCHAR2(30)		
18	院内检验-项目名称	VARCHAR2(300)		
19	报告日期	VARCHAR2(8)		YYYYMMDD
20	报告医师	VARCHAR2(50)		
21	检查费用	NUMBER(16, 2)		
22	有效标志	VARCHAR2(3)	NOT NULL	

2. 输入-检验明细信息

序号	参数名称	参数长度	是否必填	说明
1	报告单号	VARCHAR2(30)		
2	申请单号	VARCHAR2(50)		
3	检验方法	VARCHAR2(30)		
4	参考值	VARCHAR2(20)		

5	检验-计量单位	VARCHAR2(200)		
6	检验-结果(数值)	NUMBER(11,0)		
7	检验 - 结果(定性)	VARCHAR2(2000)		
8	检验 - 项目明细代码	VARCHAR2(30)		
9	检验 - 项目明细名称	VARCHAR2(300)		
10	检查 / 检验结果异常标识	VARCHAR2(10)		

3. 检验标本信息

编号	说明	参数类型	是否必填	备注
2	报告单号	VARCHAR2(30)		
3	申请单号	VARCHAR2(50)		
4	采样日期	VARCHAR(8)		YYYYMMDD
5	标本号	VARCHAR2(30)		
6	标本名称	VARCHAR2(30)		

输出参数:

无

4.4.23 细菌培养报告记录 (4503)新增

交易说明：

通过此交易上传细菌培养报告记录。

重点说明：

1. 交易输入为多行数据，允许传入多条，用\$分隔；；
2. 每次接口调用只上传一位患者的信息。

输入参数:

1. 输入

序号	参数名称	参数长度	是否非空	说明
1	就医流水号	VARCHAR2(30)	NOT NULL	院内唯一号
2	就诊 ID	VARCHAR2(30)		医保病人必填
3	人员编号	VARCHAR2(30)		医保病人必填
4	申请单号	VARCHAR2(50)		
5	报告单号	VARCHAR2(30)		
6	细菌代号	VARCHAR2(100)		
7	细菌名称	VARCHAR2(100)		
8	菌落计数	VARCHAR2(10)		

序号	参数名称	参数长度	是否非空	说明
9	培养基	VARCHAR2(100)		
10	培养时间	VARCHAR2(14)		YYYYMMDDHH24MISS
11	培养条件	VARCHAR2(30)		
12	检验结果	VARCHAR2(2000)		
13	发现方式	VARCHAR2(100)		
14	检验机构名称	VARCHAR2(300)		
15	有效标志	VARCHAR2(3)	NOT NULL	二阶代码

输出参数：

无

4.4.24 药敏记录报告记录 (4504)新增

交易说明：

通过此交易上传药敏记录报告记录。

重点说明：

- 1.交易输入为多行数据，允许传入多条，用\$分隔；
2. 每次接口调用只上传一位患者的信息。

输入参数：

1.输入

序号	参数名称	参数长度	是否非空	说明
1	就医流水号	VARCHAR2(30)	NOT NULL	院内唯一号
2	就诊 ID	VARCHAR2(30)		医保病人必填
3	人员编号	VARCHAR2(30)		医保病人必填
4	申请单号	VARCHAR2(50)		
5	报告单号	VARCHAR2(30)		
6	细菌代号	VARCHAR2(100)		
7	细菌名称	VARCHAR2(100)		
8	药敏代码	VARCHAR2(20)		
9	药敏名称	VARCHAR2(200)		
10	抗药结果代码	VARCHAR2(50)		
11	抗药结果	VARCHAR2(10)		
12	参考值	VARCHAR2(20)		
13	校验方法	VARCHAR2(50)		
14	检验结果	VARCHAR2(200)		
15	校验机构名称	VARCHAR2(700)		
16	有效标志	VARCHAR2(3)	NOT NULL	二阶代码

输出参数：

无

4.4.25 病理检查报告记录 (4505)新增

交易说明：

通过此交易上传病理检查报告记录。

重点说明：

- 1.交易输入为多行数据，允许传入多条，用\$分隔；
- 2.每次接口调用只上传一位患者的信息。

输入参数：

1.输入

序号	参数名称	参数长度	是否非空	说明
1	就医流水号	VARCHAR2(30)	NOT NULL	院内唯一号
2	就诊 ID	VARCHAR2(30)		医保病人必填
3	人员编号	VARCHAR2(30)		医保病人必填
4	病理号	VARCHAR2(18)	NOT NULL	
5	冰冻号	VARCHAR2(50)	NOT NULL	
6	送检日期	VARCHAR2(8)	NOT NULL	YYYYMMDD
7	报告日期	VARCHAR2(8)	NOT NULL	YYYYMMDD
8	送检材料	VARCHAR2(200)	NOT NULL	
9	临床诊断	VARCHAR2(1000)	NOT NULL	
10	检查所见	VARCHAR2(1000)	NOT NULL	
11	免疫组化	VARCHAR2(1000)	NOT NULL	
12	病理诊断	VARCHAR2(4000)	NOT NULL	
13	报告医师	VARCHAR2(50)	NOT NULL	
14	有效标志	VARCHAR2(3)	NOT NULL	

输出参数：

无

4.4.26 非结构化报告记录 (4506)新增

交易说明：

通过此交易上传非结构化报告记录。

重点说明

- 1.交易输入为多行数据，允许传入多条，用\$分隔；
- 2.每次接口调用只上传一位患者的信息。

输入参数：

1. 输入

序号	参数名称	参数长度	是否非空	说明
1	就医流水号	VARCHAR2 (30)	NOT NULL	院内唯一号
2	就诊 ID	VARCHAR2 (30)		医保病人必填
3	人员编号	VARCHAR2 (30)		医保病人必填
4	门诊/住院标志	VARCHAR2 (2)	NOT NULL	
5	检查/检验标志	VARCHAR2 (30)	NOT NULL	
6	申请号	VARCHAR2 (20)	NOT NULL	
7	文件名	VARCHAR2 (50)	NOT NULL	
8	文件格式类型	VARCHAR2 (3)	NOT NULL	
9	检查/检验报告	VARCHAR2 (14)	NOT NULL	YYYYMMDDHH24MISS
10	有效标志	VARCHAR2 (3)	NOT NULL	(二阶代码)

输出参数：

无

4.4.27 输血信息 (4601)新增

交易说明：

通过此交易上传输血信息。

重点说明：

- 1.交易输入为多行数据，允许传入多条，用\$分隔；
- 2.每次接口调用只上传一位患者的信息。

输入参数：

1.输入

编号	说明	参数长度	是否非空	备注
1	就医流水号	VARCHAR2 (30)	NOT NULL	院内唯一号
2	就诊 ID	VARCHAR2 (30)		医保病人必填
3	人员编号	VARCHAR2 (30)		医保病人必填
4	ABO 血型代码	VARCHAR2 (2)		
5	Rh 血型代码	VARCHAR2 (1)		
6	输血性质代码	VARCHAR2 (2)		
7	输血 ABO 血型代码	VARCHAR2 (3)		(二阶代码)
8	输血 Rh 血型代码	VARCHAR2 (3)		(二阶代码)
9	输血品种代码	VARCHAR2 (2)		
10	输血量	NUMBER (7, 0)		
11	输血量计量单位	VARCHAR2 (10)		
12	输血反应类型代码	VARCHAR2 (1)		
13	输血次数	NUMBER (2, 0)		
14	输血时间	VARCHAR2 (14)		YYYYMMDDHH24MISS

编号	说明	参数长度	是否非空	备注
15	输血原因	VARCHAR2(100)		
16	有效标志	VARCHAR2(3)	NOT NULL	(二阶代码)

输出参数:

无

4.4.28 护理操作生命体征测量记录 (4602)新增

交易说明:

通过此交易上传护理操作生命体征测量记录。

重点说明:

1. 交易输入为多行数据，允许传入多条，用\$分隔；
2. 每次接口调用只上传一位患者的信息。

输入参数:

1. 输入

序号	参数名称	参数长度	是否必填	说明
1	就医流水号	VARCHAR2(30)	NOT NULL	院内唯一号
2	就诊 ID	VARCHAR2(30)		医保病人必填
3	人员编号	VARCHAR2(30)		医保病人必填
4	科室代码	VARCHAR2(30)	NOT NULL	参照科室代码 (dept) (二阶代码)
5	科室名称	VARCHAR2(50)	NOT NULL	
6	病区名称	VARCHAR2(50)	NOT NULL	
7	病床号	VARCHAR2(10)	NOT NULL	
8	诊断代码	VARCHAR2(20)	NOT NULL	
9	入院时间	VARCHAR2(14)	NOT NULL	YYYYMMDDHH24MISS
10	实际住院天数	NUMBER(3,0)	NOT NULL	
11	手术后天数	NUMBER(5,0)	NOT NULL	
12	记录日期时间	VARCHAR2(14)	NOT NULL	YYYYMMDDHH24MISS
13	呼吸频率(次/min)	NUMBER(3,0)	NOT NULL	
14	使用呼吸机标志	VARCHAR2(1)	NOT NULL	
15	脉率(次/min)	NUMBER(3,0)	NOT NULL	
16	起搏器心率(次/min)	NUMBER(3,0)	NOT NULL	
17	体温(℃)	NUMBER(5,1)	NOT NULL	
18	收缩压(mmHg)	VARCHAR2(3)	NOT NULL	
19	舒张压(mmHg)	VARCHAR2(3)	NOT NULL	
20	体重(kg)	NUMBER(7,1)	NOT NULL	
21	腹围(cm)	NUMBER(6,1)	NOT NULL	
22	护理观察项目名称	VARCHAR2(30)	NOT NULL	
23	护理观察结果	VARCHAR2(1000)	NOT NULL	

24	护士姓名	VARCHAR2(50)	NOT NULL	
25	签字时间	VARCHAR2(14)	NOT NULL	YYYYMMDDHH24MISS
26	有效标志	VARCHAR2(3)	NOT NULL	(二阶代码)

输出参数:

无

4.4.29 电子病历上传 (4701)新增

交易说明:

通过此交易上传电子病历信息。

重点说明:

1. 输入参数中包含七部分：1、输入-入院信息 2、输入-诊断信息 3、输入-病程记录 4、输入-手术记录 5、输入-病情抢救记录 6、输入-死亡记录 7、输入-出院小结。每部分用#@#分隔。第 1 部分，不允许同时上传多条记录。其他部分允许传入多条，用\$分隔；
2. 每次接口调用只上传一位患者的信息。

输入参数:

1. 输入-入院信息

序号	参数名称	参数长度	是否必填	说明
1	就医流水号	VARCHAR2(30)	NOT NULL	院内唯一号
2	就诊 ID	VARCHAR2(30)		医保病人必填
3	人员编号	VARCHAR2(30)		医保病人必填
4	住院号	VARCHAR2(30)	NOT NULL	
5	姓名	VARCHAR2(50)	NOT NULL	
6	性别	VARCHAR2(6)	NOT NULL	(二阶代码)
7	年龄	NUMBER(4,1)		
8	入院记录流水号	VARCHAR2(18)	NOT NULL	
9	病区名称	VARCHAR2(50)	NOT NULL	
10	科室代码	VARCHAR2(30)	NOT NULL	参照科室代码(dept)、(二阶代码)
11	科室名称	VARCHAR2(50)	NOT NULL	
12	病床号	VARCHAR2(10)	NOT NULL	
13	入院时间	VARCHAR2(14)		YYYYMMDDHH24MISS
14	病史陈述者姓名	VARCHAR2(50)	NOT NULL	
15	陈述者与患者关系代码	VARCHAR2(2)	NOT NULL	
16	陈述内容是否可靠标识	VARCHAR2(1)	NOT NULL	
17	主诉	VARCHAR2(100)	NOT NULL	
18	现病史	VARCHAR2(100)	NOT NULL	
19	健康状况	VARCHAR2(3)	NOT NULL	
20	疾病史(含外	VARCHAR2(100)	NOT NULL	

	伤)			
21	患者传染性标志	VARCHAR2(1)	NOT NULL	
22	传染病史	VARCHAR2(1000)	NOT NULL	
23	预防接种史	VARCHAR2(1000)	NOT NULL	
24	手术史	VARCHAR2(1000)	NOT NULL	
25	输血史	VARCHAR2(1000)	NOT NULL	
26	过敏史	VARCHAR2(1000)	NOT NULL	
27	个人史	VARCHAR2(1000)	NOT NULL	
28	婚育史	VARCHAR2(1000)	NOT NULL	
29	月经史	VARCHAR2(1000)	NOT NULL	
30	家族史	VARCHAR2(1000)	NOT NULL	
31	体格检查--体温(℃)	NUMBER(5,0)	NOT NULL	
32	体格检查--脉率(次/mi数字)	VARCHAR2(3)	NOT NULL	
33	体格检查--呼吸频率	VARCHAR2(3)	NOT NULL	
34	体格检查--收缩压(mmHg)	VARCHAR2(3)	NOT NULL	
35	体格检查--舒张压(mmHg)	VARCHAR2(3)	NOT NULL	
36	体格检查--身高(cm)	NUMBER(6,1)	NOT NULL	
37	体格检查--体重(kg)	NUMBER(7,2)	NOT NULL	
38	体格检查--一般状况检查结果	VARCHAR2(100)	NOT NULL	
39	体格检查--皮肤和黏膜检查结果	VARCHAR2(100)	NOT NULL	
40	体格检查--全身浅表淋巴结检查结果	VARCHAR2(100)	NOT NULL	
41	体格检查--头部及其器官检查结果	VARCHAR2(100)	NOT NULL	
42	体格检查--颈部检查结果	VARCHAR2(100)	NOT NULL	
43	体格检查--胸部检查结果	VARCHAR2(100)	NOT NULL	
44	体格检查--腹部检查结果	VARCHAR2(100)	NOT NULL	

45	体格检查 -- 肛门指诊检查 结果描述	VARCHAR2 (100)	NOT NULL	
46	体格检查 -- 外生殖器检查 结果	VARCHAR2 (100)	NOT NULL	
47	体格检查 -- 脊柱检查结果	VARCHAR2 (100)	NOT NULL	
48	体格检查 -- 四肢检查结果	VARCHAR2 (100)	NOT NULL	
49	体格检查 -- 神经系统检查 结果	VARCHAR2 (100)	NOT NULL	
50	专科情况	VARCHAR2 (100)	NOT NULL	
51	辅助检查结果	VARCHAR2 (100)	NOT NULL	
52	中医“四诊”观 察结果描述	VARCHAR2 (100)	N	
53	辨证分型代码	VARCHAR2 (7)	N	
54	辨证分型名称	VARCHAR2 (50)	N	
55	治则治法	VARCHAR2 (100)	N	
56	接诊医生编号	VARCHAR2 (30)	NOT NULL	
57	接诊医生姓名	VARCHAR2 (50)	NOT NULL	
58	住院医师编号	VARCHAR2 (30)	NOT NULL	
59	住院医师姓名	VARCHAR2 (50)	NOT NULL	
60	主任医师编号	VARCHAR2 (30)	NOT NULL	
61	主任医师姓名	VARCHAR2 (50)	NOT NULL	
62	主诊医师代码	VARCHAR2 (30)	NOT NULL	
63	主诊医师姓名	VARCHAR2 (50)	NOT NULL	
64	主要症状	VARCHAR2 (50)	NOT NULL	
65	入院原因	VARCHAR2 (1000)	NOT NULL	
66	入院途径	VARCHAR2 (1)	NOT NULL	
67	评分值 (Apgar)	VARCHAR2 (2)	NOT NULL	
68	饮食情况	VARCHAR2 (1)	NOT NULL	
69	发育程度	VARCHAR2 (1)	NOT NULL	
70	精神状态正常 标志	VARCHAR2 (1)	NOT NULL	
71	睡眠状况	VARCHAR2 (1000)	NOT NULL	
72	特殊情况	VARCHAR2 (1000)	Y	
73	心理状态	VARCHAR2 (1)	NOT NULL	
74	营养状态	VARCHAR2 (1)	NOT NULL	
75	自理能力	VARCHAR2 (1)	NOT NULL	
76	护理观察项目 名称	VARCHAR2 (30)	NOT NULL	
77	护理观察结果	VARCHAR2 (1000)	NOT NULL	
78	吸烟标志	VARCHAR2 (1)	NOT NULL	

79	停止吸烟天数	VARCHAR2(5)	NOT NULL	
80	吸烟状况	VARCHAR2(1)	NOT NULL	
81	日吸烟量(支)	VARCHAR2(3)	NOT NULL	
82	饮酒标志	VARCHAR2(1)	NOT NULL	
83	饮酒频率	VARCHAR2(1)	NOT NULL	
84	日饮酒量(mL)	VARCHAR2(3)	NOT NULL	
85	评估日期时间	VARCHAR2(14)		YYYYMMDDHH24MISS
86	责任护士姓名	VARCHAR2(50)	NOT NULL	
87	有效标志	VARCHAR2(3)	NOT NULL	(二阶代码)

2. 输入-诊断信息

编号	说明	参数类型	是否必填	备注
1	出入院诊断类别	VARCHAR2(3)	NOT NULL	(二阶代码)
2	主诊断标志	VARCHAR2(3)	NOT NULL	
3	诊断序列号	VARCHAR2(2)	NOT NULL	
4	诊断时间	VARCHAR2(14)	NOT NULL	YYYYMMDDHH24MISS
5	西医诊断编码	VARCHAR2(20)	NOT NULL	
6	西医诊断名称	VARCHAR2(100)	NOT NULL	
7	中医病名代码	VARCHAR2(9)	N	
8	中医病名	VARCHAR2(100)	N	
9	中医证候代码	VARCHAR2(9)	N	
10	中医证候	VARCHAR2(100)	N	
11	有效标志	VARCHAR2(3)	NOT NULL	(二阶代码)

3. 输入-病程记录

序号	参数名称	参数长度	是否必填	说明
1	科室代码	VARCHAR2(30)	NOT NULL	
2	科室名称	VARCHAR2(50)	NOT NULL	
3	病区名称	VARCHAR2(50)	NOT NULL	
4	病床号	VARCHAR2(10)	NOT NULL	
5	记录日期时间	VARCHAR2(14)		YYYYMMDDHH24MISS
6	主诉	VARCHAR2(100)	NOT NULL	
7	病例特点	VARCHAR2(200)	NOT NULL	
8	中医“四诊”观察结果	VARCHAR2(1000)	N	
9	诊断依据	VARCHAR2(100)	NOT NULL	
10	初步诊断-西医诊断编码	VARCHAR2(20)	NOT NULL	
11	初步诊断-西医诊断名称	VARCHAR2(100)	NOT NULL	
12	初步诊断-中医病名代码	VARCHAR2(20)	N	
13	初步诊断-中医病	VARCHAR2(200)	N	

	名			
14	初步诊断-中医证候代码	VARCHAR2(9)	N	
15	初步诊断-中医证候	VARCHAR2(200)	N	
16	鉴别诊断-西医诊断编码	VARCHAR2(20)	NOT NULL	
17	鉴别诊断-西医诊断名称	VARCHAR2(100)	NOT NULL	
18	鉴别诊断-中医病名代码	VARCHAR2(9)	N	
19	鉴别诊断-中医病名	VARCHAR2(200)	N	
20	鉴别诊断-中医证候代码	VARCHAR2(9)	N	
21	鉴别诊断-中医证候	VARCHAR2(200)	N	
22	诊疗计划	VARCHAR2(2000)	NOT NULL	
23	治则治法	VARCHAR2(100)	N	
24	住院医师编号	VARCHAR2(30)	NOT NULL	
25	住院医师姓名	VARCHAR2(50)	NOT NULL	
26	上级医师姓名	VARCHAR2(50)	NOT NULL	
27	有效标志	VARCHAR2(3)	NOT NULL	(二阶代码)

4. 输入-手术记录

序号	说明	参数类型	是否必填	备注
1	手术申请单号	VARCHAR2(30)	NOT NULL	
2	手术序列号	VARCHAR2(16)		
3	ABO 血型代码	VARCHAR2(2)		(二阶代码)
4	手术日期	VARCHAR2(8)	NOT NULL	YYYYMMDD
5	手术分类代码	VARCHAR2(1)	NOT NULL	参照国家卫生健康委发布最新编码标准
6	手术分类名称	VARCHAR2(20)		
7	术前诊断代码	VARCHAR2(100)		
8	术前诊断名称	VARCHAR2(500)		
9	术前是否发生院内感染	VARCHAR2(10)		(二阶代码)
10	术后诊断代码	VARCHAR2(100)		
11	术后诊断名称	VARCHAR2(500)		
12	手术切口愈合等级代码	VARCHAR2(5)		(二阶代码)
13	手术切口愈合等级	VARCHAR2(30)		
14	是否重返手术(明确定义)	VARCHAR2(2)		

15	是否择期	VARCHAR2(2)		
16	是否预防使用抗菌药物	VARCHAR2(2)		
17	预防使用抗菌药物天数	VARCHAR2(10)		
18	手术操作代码	VARCHAR2(30)	NOT NULL	
19	手术操作名称	VARCHAR2(500)	NOT NULL	
20	手术级别代码	VARCHAR2(10)		(二阶代码)
21	手术级别名称	VARCHAR2(300)		
22	麻醉-方法代码	VARCHAR2(5)		
23	麻醉-方法名称	VARCHAR2(50)		
24	麻醉分级代码	VARCHAR2(10)		(二阶代码)
25	麻醉分级名称	VARCHAR2(50)		
26	麻醉执行科室代码	VARCHAR2(30)		参照科室代码 (dept)、(二阶代码)
27	麻醉执行科室名称	VARCHAR2(50)		
28	麻醉效果	VARCHAR2(100)		
29	手术开始时间	VARCHAR2(14)	NOT NULL	YYYYMMDDHH24MISS
30	手术结束时间	VARCHAR2(14)	NOT NULL	YYYYMMDDHH24MISS
31	是否无菌手术	VARCHAR2(2)		
32	无菌手术是否感染	VARCHAR2(2)		
33	手术后情况	VARCHAR2(500)		
34	是否手术合并症	VARCHAR2(10)		
35	是否手术并发症	VARCHAR2(10)		
36	手术执行科室代码	VARCHAR2(30)		参照科室代码 (dept)、(二阶代码)
37	手术执行科室名称	VARCHAR2(50)		
38	病理检查	VARCHAR2(500)		
39	其他医学处置	VARCHAR2(4000)		
40	是否超出标准手术时间	VARCHAR2(2)		
41	手术者姓名	VARCHAR2(50)		
42	助手 I 姓名	VARCHAR2(50)		
43	助手 II 姓名	VARCHAR2(50)		
44	麻醉医师姓名	VARCHAR2(50)		
45	麻醉 ASA 分级代码	VARCHAR2(50)		参照国家卫生健康委下发的麻醉 ASA 分级代码
46	麻醉 ASA 分级名称	VARCHAR2(100)		
47	麻醉药物代码	VARCHAR2(50)		参照国家卫生健康委下发的麻醉药物代码、(二阶代码)
48	麻醉药物名称	VARCHAR2(100)		

49	麻醉药物剂量	VARCHAR2(20)		
50	计量单位	VARCHAR2(10)		
51	麻醉开始时间	VARCHAR2(14)		YYYYMMDDHH24MISS
52	麻醉结束时间	VARCHAR2(14)		YYYYMMDDHH24MISS
53	麻醉合并症代码	VARCHAR2(10)		参照国家卫生健康委下发的麻醉合并症代码
54	麻醉合并症名称	VARCHAR2(100)		
55	麻醉合并症描述	VARCHAR2(1000)		
56	入复苏室时间	VARCHAR2(14)		YYYYMMDDHH24MISS
57	出复苏室时间	VARCHAR2(14)		YYYYMMDDHH24MISS
58	是否择期手术	VARCHAR2(1)		(二阶代码)
59	是否择取消手术	VARCHAR2(1)		(二阶代码)
60	VARC	CHAR2(14)	VARC	CHAR2(3) NOT NULL (二阶代码)

5. 输入-病情抢救记录

序号	参数名称	参数长度	是否必填	说明
1	科室代码	VARCHAR2(30)	NOT NULL	参照科室代码 (dept)、(二阶代码)
2	科室名称	VARCHAR2(50)	NOT NULL	
3	病区名称	VARCHAR2(50)	NOT NULL	
4	病床号	VARCHAR2(10)	NOT NULL	
5	诊断名称	VARCHAR2(100)	NOT NULL	
6	诊断代码	VARCHAR2(20)	NOT NULL	
7	病情变化情况	VARCHAR2(1000)	NOT NULL	
8	抢救措施	VARCHAR2(1000)	NOT NULL	
9	手术操作代码	VARCHAR2(30)	NOT NULL	
10	手术操作名称	VARCHAR2(500)	NOT NULL	
11	手术及操作目标 部位名称	VARCHAR2(50)	NOT NULL	
12	介入物名称	VARCHAR2(100)	NOT NULL	
13	操作方法	VARCHAR2(200)	NOT NULL	
14	操作次数	NUMBER(3, 0)	NOT NULL	
15	抢救开始日期时 间	VARCHAR2(14)	NOT NULL	YYYYMMDDHH24MISS
16	抢救结束日期时 间	VARCHAR2(14)	NOT NULL	YYYYMMDDHH24MISS
17	检查/检验项目名 称	VARCHAR2(80)	NOT NULL	
18	检查/检验结果	VARCHAR2(1000)	NOT NULL	
19	检查/检验定量结 果	NUMBER(18, 4)	NOT NULL	
20	检查/检验结果代 码	VARCHAR2(1)	NOT NULL	
21	注意事项	VARCHAR2(1000)	NOT NULL	
22	参加抢救人员名 单	VARCHAR2(200)	NOT NULL	

23	专业技术职务类别代码	VARCHAR2(30)	NOT NULL	
24	医师编号	VARCHAR2(30)	NOT NULL	
25	医师姓名	VARCHAR2(50)	NOT NULL	
26	有效标志	VARCHAR2(3)	NOT NULL	(二阶代码)

6. 输入-死亡记录

序号	参数名称	参数长度	是否必填	说明
1	科室代码	VARCHAR2(30)	NOT NULL	
2	科室名称	VARCHAR2(50)	NOT NULL	
3	病区名称	VARCHAR2(50)	NOT NULL	
4	病床号	VARCHAR2(10)	NOT NULL	
5	入院时间	VARCHAR2(14)	NOT NULL	YYYYMMDDHH24MISS
6	入院诊断编码	VARCHAR2(20)	NOT NULL	
7	入院情况	VARCHAR2(200)	NOT NULL	
8	诊疗过程描述	VARCHAR2(2000)	NOT NULL	
9	死亡时间	VARCHAR2(14)	NOT NULL	YYYYMMDDHH24MISS
10	直接死亡原因名称	VARCHAR2(50)	NOT NULL	
11	直接死亡原因编码	VARCHAR2(10)	NOT NULL	
12	死亡诊断名称	VARCHAR2(50)	NOT NULL	
13	死亡诊断编码	VARCHAR2(20)	NOT NULL	(二阶代码)
14	家属是否同意尸体解剖标志	VARCHAR2(1)	NOT NULL	
VARC HAR2 (50)	住院医师姓名	VARCHAR2(50)	NOT NULL	
16	主诊医师代码	VARCHAR2(30)	NOT NULL	
17	主诊医师姓名	VARCHAR2(50)	NOT NULL	
18	主任医师姓名	VARCHAR2(50)	NOT NULL	
19	签字日期时间	VARCHAR2(14)	NOT NULL	YYYYMMDDHH24MISS
20	有效标志	VARCHAR2(3)	NOT NULL	(二阶代码)

7. 输入-出院小结

序号	参数名称	参数长度	是否必填	说明
1	出院日期	VARCHAR2(8)		YYYYMMDD
2	入院诊断描述	VARCHAR2(200)		
3	出院诊断	VARCHAR2(1000)		
4	入院情况	VARCHAR2(2000)		
5	诊治经过及结果 (含手术日期名称及结果)	VARCHAR2(2000)		
6	出院情况(含治疗效果)	VARCHAR2(2000)		

7	出院医嘱	VARCHAR2(1000)		
8	科别	VARCHAR2(6)		(二阶代码)
9	记录医师	VARCHAR2(80)		
10	主要药品名称	VARCHAR2(1500)		
11	其他重要信息	VARCHAR2(1500)		
12	有效标志	VARCHAR(3)	NOT NULL	(二阶代码)

输出参数:

无

4.4.30 结算清单信息上传 (4101)新增

交易说明:

过此交易上传医疗保障基金结算清单信息。

重点说明:

输入参数中包含 6 部分：1、结算清单信息。2、基金支付信息。3、住院诊断信息。4、收费项目信息。5、手术信息。6、重症监护信息。每部分用#@#分隔。第 1 部分，不允许同时上传多条记录。第 3、5 诊断信息和手术信息允许传入多条，用\$分隔；

注意：1、手术信息、重症监护信息部分可以为空。2、结算清单六部分内容一次性上传。3、当定点医药结构重复上传结算清单信息时，系统会自动覆盖前一次的信息，以本次上传为最终信息

- 1、交易输入结算清单信息为单行数据，输入其他信息均为多行数据；
- 2、输入项信息按照《医疗保障基金结算清单填写规范》中的规范要求填写；
- 3、每次接口调用只上传一位患者的信息。

输入参数:

1. 结算清单信息

序号	参数名称	参数类型	参数长度	代码标识	是否必填	说明
1	就诊流水号	字符型	30		Y	
2	结算 ID	字符型	30		Y	对应结算信息流水号
3	定点医药机构名称	字符型	200		Y	
4	定点医药机构编号	字符型	12		Y	
5	医保结算等级	字符型	3	Y		二级代码。根据省市二级价采部门文件确定公立医院收费等级。
6	医保编号	字符型	30			参保人在医保系统中的唯一身份代码
7	病案号	字符型	40		Y	

8	申报时间	字符型	14			结算清单上报时间, 格式 YYYYMMDDHH24MISS
9	人员姓名	字符型	50		Y	
10	性别	字符型	6	Y	Y	
11	出生日期	字符型	8		Y	YYYYMMDD
12	年龄	数值型	4			大于1岁(含1岁)时必填, 单位岁
13	国籍	字符型	6	Y	Y	
14	(年龄不足1周岁)年龄	数值型	3			小于1岁时必填, 单位天
15	民族	字符型	3	Y	Y	
16	患者证件类型	字符型	3	Y	Y	二级代码取“身份证件类型”
17	证件号码	字符型	50		Y	患者证件号码
18	职业	字符型	6	Y	Y	
19	现住址	字符型	200			
20	单位名称	字符型	200			
21	单位地址	字符型	200			
22	单位电话	字符型	50			
23	邮编	字符型	6			
24	联系人姓名	字符型	50		Y	
25	与患者关系	字符型	6	Y	Y	二级代码取“联系人关系”
26	联系人地址	字符型	200		Y	
27	联系人电话	字符型	50		Y	
28	医保类型	字符型	3	Y	Y	二级代码取“险种类型”
29	参保地	字符型	6	Y		
30	特殊人员类型	字符型	100	Y		最多上传5个, 如果多个, 则以‘,’分割, 如1,2,3
31	新生儿入院类型	字符型	100	Y		最多上传5个。如果多个, 则以‘,’分割, 如1,2,3
32	新生儿出生体重	字符型	100			精确到10克, 如72g则填写70即可。最多传10个, 如果多个, 以‘,’号分割, 如70,80
33	新生儿入院体重	字符型	6,2			精确到10克。如72g则填写70即可
34	门诊慢特病诊断科别	字符型	50			
35	门诊慢特病就诊日期	字符型	8			YYYYMMDD
36	住院医疗类型	字符型	3	Y	Y	
37	入院途径	字符型	3	Y		
38	治疗类别	字符型	3	Y		
39	入院时间	字符型	14			YYYYMMDDHH24MISS

40	入院科别	字符型	10	Y	Y	参照科室代码
41	转科科别	字符型	200	Y		参照科室代码，如果超过一次以上的转科，用“，”转接表示。
42	出院时间	字符型	14			YYYYMMDDHH24MISS
43	出院科别	字符型	10	Y	Y	参照科室代码
44	实际住院天数	字符型	3			必须是整数，需要与就诊登记中的住院天数一致
45	门（急）诊西医诊断	字符型	200			
46	西医诊断疾病代码	字符型	20			
47	门（急）诊中医诊断	字符型	200			
48	中医诊断代码	字符型	20			
49	诊断代码计数	字符型	3			只填西医代码计数。
50	手术操作代码计数	字符型	3			
51	呼吸机使用时长	字符型	10			格式：天数/小时数/分钟数例：1/13/24。 住院期间患者使用有创呼吸机时间的总和。 间断使用有创呼吸机的患者按照时间总和填写
52	颅脑损伤患者入院前昏迷时长	字符型	10			格式：天数/小时数/分钟数例：1/13/24。 外伤所致的颅脑损伤患者昏迷的时间，按照入院前计算，间断昏迷患者，按照昏迷时间的总和填写。

53	颅脑损伤患者入院后昏迷时长	字符型	10			格式：天数/小时数/分钟数例：1/13/24。 外伤所致的颅脑损伤患者昏迷的时间，按照入院后计算，间断昏迷患者，按照昏迷时间的总和填写。
54	输血品种	字符型	120	Y		给予患者输入体内的各成分血的名称，参照《输血品种代码表》(CV04.50.021)填写。最多传30个，如果多个，以','号分割，如1,2
55	输血量	字符型	210			给予患者输入体内的各成分血的数量。最多传30个，如果多个，以','号分割，如1,2
56	输血计量单位	字符型	120			给予患者输入体内的各成分血的计量单位。最多传30个，如果多个，以','号分割，如ml, ml
57	特级护理天数	字符型	3			
58	一级护理天数	字符型	3			
59	二级护理天数	字符型	3			
60	三级护理天数	字符型	3			患者住院期间接受三级护理的天数。病情稳定或处于康复期，且自理能力轻度依赖或无需依赖的患者，可确定为三级护理。
61	离院方式	字符型	3	Y	Y	二级代码。患者本次治疗结束后，按照医嘱要求出院，回到住地进一步康复等情况。

62	拟接收机构名称	字符型	100			当离院方式为“2”时，如果接收患者的医疗机构明确，需要填写转入医疗机构的名称；当离院方式为“3”时，如果接收患者的社区卫生服务机构明确，需要填写社区卫生服务机构/乡镇卫生院名称
63	拟接收机构代码	字符型	30			当离院方式为“2”或“3”时，如果接收患者的医疗机构或社区卫生服务机构明确，需要填写机构对应的医保定点医疗机构代码
64	票据代码	字符型	50		Y	为定点医疗机构按照财政部门票据管理相关规定出具的医疗收费电子票据上的票据代码。
65	票据号码	字符型	30		Y	为定点医疗机构按照财政部门票据管理相关规定出具的医疗收费电子票据上的票据流水号。
66	业务流水号	字符型	50		Y	业务流水号
67	出院 31 天内再住院计划标志	字符型	3	Y		
68	出院 31 天内再住院目的	字符型	200			
69	主诊医师姓名	字符型	50			

70	主诊医师代码	字符型	30			主诊医师在《医保医师代码》中的代码，在就医地未完成标准化前，可传医师在就医地系统中的唯一编号
71	结算开始日期	字符型	8		Y	YYYYMMDD
72	结算结束日期	字符型	8		Y	YYYYMMDD
73	个人自付	字符型	16,2		Y	2位小数
74	个人自费	字符型	16,2		Y	2位小数
75	个人账户支出	字符型	16,2		Y	2位小数
76	个人现金支付	字符型	16,2		Y	2位小数
77	医保支付方式	字符型	3	Y	Y	
78	医保机构	字符型	100			传空
79	医保机构经办人	字符型	50			传空
80	医疗机构填报部门	字符型	100		Y	
81	医疗机构填报人	字符型	50		Y	
82	损伤、中毒的外部原因	字符型	1000			指造成损伤的外部原因及引起中毒的物质，如：意外触电、房屋着火、公路上汽车翻车、误服农药。不可以笼统填写车祸、外伤等。
83	损伤、中毒的外部原因疾病编码	字符型	50			填写损伤、中毒的标准编码。
84	编码员	字符型	20			指负责病案编目的分类人员。
85	参保地备注	字符型	100			入参29位‘参保地’无法精确定位参保地的时候，在此项中详细填写

2. 基金支付信息

序	参数名称	参数类型	参数	代码	是否必	说明
---	------	------	----	----	-----	----

号			长度	标识	填	
1	基金支付类型	字符型	6	Y	Y	
2	基金支付金额	字符型	16,2		Y	2位小数

3. 门诊慢特病诊断信息

序号	参数名称	参数类型	参数长度	代码标识	是否必填	备注
1	诊断名称	字符型	100		Y	
2	诊断代码	字符型	20		Y	
3	手术操作名称	字符型	500			
4	手术操作代码	字符型	30			

4. 住院诊断信息

序号	参数名称	参数类型	参数长度	代码标识	是否必填	说明
1	诊断类别	字符型	3	Y	Y	
2	诊断代码	字符型	20		Y	
3	诊断名称	字符型	100		Y	
4	入院病情类型	字符型	3	Y		

填报说明

类别	说明	备注
出院西医诊断主要诊断名称	患者出院时，临床医师根据患者所做的各项检查、治疗、转归以及门（急）诊诊断、手术情况等综合分析得出的西医或中医最终诊断。经医疗机构诊治确定的导致患者本次住院就医主要原因的疾病（或健康状况），	只能上传1个
出院西医诊断主要诊断疾病代码		只能上传1个
西医主要诊断入院病情	对患者入院时病情评估情况。将“出院诊断”与入院病情进行比较，按照“出院诊断”在患者入院时是否已具有病情，分为：（1）有、（2）临床未确定、（3）情况不明、（4）无。	只能上传1个
出院西医诊断其他诊断名称	患者住院时并存的、后来发生的、或是影响所接受的治疗和/或住院时间的疾病。	最多上传20个
出院西医诊断其他诊断疾病代码		最多上传20个
出院西医其他诊断入院病情		最多上传20个
出院中医诊断主病名称	患者在住院期间确诊的主要中医病名。	
出院中医诊断主证名称	患者所患主病的主要中医证候。	

5. 收费项目信息

序号	参数名称	参数类型	参数长度	代码标识	是否必填	备注
1	医疗收费项目	字符型	6	Y	Y	二级代码取参照收费类别
2	金额	字符型	16,2		Y	2位小数
3	甲类费用合计	字符型	16,2		Y	2位小数
4	乙类金额	字符型	16,2		Y	2位小数
5	全自费金额	字符型	16,2		Y	2位小数
6	其他金额	字符型	16,2		Y	2位小数

6. 手术操作信息

序号	参数名称	参数类型	参数长度	代码标识	是否必填	说明
1	手术操作类别	字符型	3	Y	Y	
2	手术操作名称	字符型	500		Y	
3	手术操作代码	字符型	30		Y	
4	手术操作日期	字符型	14		Y	YYYYMMDDHH24MISS
5	麻醉方式	字符型	6	Y		参照麻醉-方法代码
6	术者医师姓名	字符型	50			
7	术者医师代码	字符型	20			
8	麻醉医师姓名	字符型	50			
9	麻醉医师代码	字符型	20			

填报说明:

类型	说明	备注
主要手术及操作名称	患者本次住院期间,针对临床医师为患者作出主要诊断的病症所施行的手术或操作。	只能上传1个
主要手术及操作代码		只能上传1个
主要手术及操作日期	患者住院期间开始实施手术及操作时的公元纪年日期和时间的完整描述。	YYYYMMDDHH24MISS
主要手术麻醉方式	为患者进行手术、操作时使用的麻醉方法,按照《麻醉方法代码表》(CV 06.00.103)标准填写。	
主要手术术者医师姓名	为患者实施手术的主要执行人员在公安户籍管理部门正式登记注册的姓氏和名称。	
主要术者医师代码	术者医师在《医保医师分类与代码》中的代码。	《医保医师分类与代码》
主要手术麻醉医师姓名	对患者实施麻醉的医师在公安户籍管理部门正式登记注册的姓氏和名称。	
主要手术麻醉医师代	麻醉医师在《医保医师分类与代码》中的代码。	《医保医师分类与代码》

码		
其他手术及操作名称	患者在本次住院被实施的其他手术或操作。	最多上传 20 个
其他手术及操作代码		最多上传 20 个
其他手术及操作日期	患者住院期间开始实施手术及操作时的公元纪年日期和时间的完整描述。	YYYYMMDDHH24MISS
其他手术麻醉方式	为患者进行手术、操作时使用的麻醉方法，按照《麻醉方法代码表》(CV 06.00.103) 标准填写。	
其他手术术者医师姓名	为患者实施手术的主要执行人员在公安户籍管理部门正式登记注册的姓氏和名称。	
其他手术术者医师代码	术者医师在《医保医师分类与代码》中的代码。	
其他手术麻醉医师姓名	对患者实施麻醉的医师在公安户籍管理部门正式登记注册的姓氏和名称。	
其他手术麻醉医师代码	麻醉医师在《医保医师分类与代码》中的代码。	
手术及操作代码计数	包括主要手术和操作及其他手术和操作的代码总数。	

7. 重症监护信息

序号	参数名称	参数类型	参数长度	代码标识	是否必填	备注
1	重症监护病房类型	字符型	6	Y	Y	
2	重症监护进入时间	字符型	14		Y	YYYYMMDDHH24MISS
3	重症监护退出时间	字符型	14		Y	YYYYMMDDHH24MISS
4	重症监护合计时长	字符型	10		Y	格式：天数/小时数/分钟数例： 1/13/24

输出参数：

序号	说明	参数类型	参数长度	代码标识	是否必填	说明
1	清单流水号	字符型	9			2 位年度+7 位序列
2	医保机构	字符型	100			
3	医保机构经办人	字符型	50			
4	医保支付方式	字符型	3	Y		

请求样例：

3600^1010^1111^1010-00001111-20210119754143^211000-20210119111414-2374^0000^80000192790301 | 01029388|XXX 医院|46451084-2|2|21100110386928|2100105|20210119111413|刘宗林 |1|19421111000000|78|CHN|0|1|01|xxxxxxxxxxxxxxxxxxx|80||有限公司|有限公司|-|-|刘宗林|01|仙鹤湖东|18641908888|310|211000|9|9|0|0||1|2|1|20210105083930|A03.01||20210111000606|A03.01|6|

腹痛

|R10.402||6|1|null|||null|null|null|null|1|-|-|01029388|01029388|01029388|1|-||20210111|20210111|0.0|0.54|167.89|1144.77|1|医院||医院|12345678||王怡
|211000#@#310100|3775.31#@##@#1|A09.900x003|急性肠炎|1\$2|I10.x04|高血压2级|1\$2|M51.202|腰椎间盘突出|1\$2|M48.903|腰椎退行性病变|1\$2|K63.500|结肠[息肉]|1\$2|J18.900|肺炎
|1#@#03|1488.5|171.5|1317.0|0.0|0.0\$05|1458.0|48.0|1410.0|0.0|0.0\$02|48.0|48.0|0.0|0.0|0.0\$08|319.74|0.0|319.2|0.54|0.0\$01|168.0|168.0|0.0|0.0|0.0\$14|185.0|180.0|5.0|0.0|0.0\$09|312.63|226.62|86.01|0.0|0.0\$04|1108.1|827.1|281.0|0.0|0.0#@#1|内镜下大肠息肉切[除术]|45.4200|20210108000000|1|SUNXL|SUNXL|#@#1^

4.4.31 病案首页上传(4401)新增

交易说明:

适用新医保接口，老医保接口用 3170

重点说明:

1. 病案首页信息中包含四部分：1、基本信息。2、诊断信息。3、手术记录信息。4、重症监护信息。由于病案信息数据项目很多，不允许同时上传多位患者病案信息记录，每条病案信息中每部分用#@#分隔，其他除基本信息输入均为多行数据，用\$分隔；
- 2.每次接口调用只上传一位患者的信息。

输入参数:

1. 输入-基本信息

编号	说明	类型	约束	备注
1	就医流水号	VARCHAR2(30)	NOT NULL	格式：定点医药机构编号+院内唯一流水号
2	就诊ID	VARCHAR2(30)		医保病人必填
3	人员编号	VARCHAR2(30)		医保病人必填
4	患者住院次数	NUMBER(5,0)		
5	住院号	VARCHAR2(30)		
6	病案号	VARCHAR2(30)	NOT NULL	
7	人员姓名	VARCHAR2(50)	NOT NULL	
8	性别	VARCHAR2(6)		二级代码
9	出生日期	VARCHAR2(8)		YYYYMMDD
10	国籍	VARCHAR2(6)		二级代码
11	国籍名称	VARCHAR2(70)		
12	新生儿出生体重	NUMBER(6,2)		
13	新生儿入院体重	NUMBER(6,2)		
14	出生地	VARCHAR2(200)		
15	籍贯	VARCHAR2(100)		
16	民族名称	VARCHAR2(100)		
17	民族	VARCHAR2(3)		二级代码
18	证件号码	VARCHAR2(50)		
19	职业	VARCHAR2(6)		二级代码

20	婚姻状态	VARCHAR2(3)		二级代码
21	现住址-邮政编码	VARCHAR2(60)		
22	现住址	VARCHAR2(200)		
23	个人联系电话	VARCHAR2(70)		
24	户口地址-省(自治区、直辖市)	VARCHAR2(30)		
25	户口地址-市(地区)	VARCHAR2(500)		
26	户口地址-县(区)	VARCHAR2(500)		
27	户口地址-乡(镇、街道办事处)	VARCHAR2(500)		
28	户口地址-村(街、路、弄等)	VARCHAR2(500)		
29	户口地址-门牌号码	VARCHAR2(200)		
30	户口地址- 邮政编码	VARCHAR2(30)		
31	户口地址	VARCHAR2(200)		
32	工作单位联系电话	VARCHAR2(20)		
33	工作单位- 邮政编码	VARCHAR2(6)		
34	工作单位及地址	VARCHAR2(200)		
35	联系人电话	VARCHAR2(50)		
36	联系人姓名	VARCHAR2(50)		
37	联系人地址	VARCHAR2(200)		
38	与联系人关系代码	VARCHAR2(20)		二级代码, 参照“与患者关系 patn_rlts”
39	入院途径名称	VARCHAR2(300)		
40	入院途径代码	VARCHAR2(3)		二级代码
41	治疗类别名称	VARCHAR2(300)		
42	治疗类别	VARCHAR2(3)		二级代码
43	入院科别	VARCHAR2(6)		二级代码, dept
44	入院病房	VARCHAR2(50)		
45	入院日期	VARCHAR2(8)		YYYYMMDD
46	出院日期	VARCHAR2(8)		YYYYMMDD
47	出院科别	VARCHAR2(6)		二级代码, dept
48	转科科别名称	VARCHAR2(50)		
49	出院病房	VARCHAR2(50)		
50	住院天数	NUMBER(4, 0)		
51	药物过敏标志	VARCHAR2(30)		二级代码
52	过敏药物名称	VARCHAR2(200)		
53	死亡患者尸检标志	VARCHAR2(30)		二级代码
54	ABO 血型代码	VARCHAR2(30)		二级代码
55	ABO 血型名称	VARCHAR2(30)		
56	Rh 血型代码	VARCHAR2(30)		二级代码
57	RH 血型	VARCHAR2(30)		
58	死亡标志	VARCHAR2(3)		二级代码
59	科主任姓名	VARCHAR2(50)		
60	主任(副主任)医师姓名	VARCHAR2(50)		

61	主治医生姓名	VARCHAR2 (50)		
62	主诊医师姓名	VARCHAR2 (50)		
63	住院医师姓名	VARCHAR2 (50)		
64	责任护士姓名	VARCHAR2 (50)		
65	进修医师姓名	VARCHAR2 (50)		
66	实习医师姓名	VARCHAR2 (50)		
67	编码员姓名	VARCHAR2 (50)		
68	质控医师姓名	VARCHAR2 (50)		
69	质控护士姓名	VARCHAR2 (50)		
70	病案质量名称	VARCHAR2 (100)		
71	病案质量代码	VARCHAR2 (30)		
72	质控日期	VARCHAR2 (8)		YYYYMMDD
73	离院方式名称	VARCHAR2 (200)		
74	离院方式	VARCHAR2 (3)		二级代码
75	拟接收医疗机构代码	VARCHAR2 (50)		
76	拟接收医疗机构名称	VARCHAR2 (500)		
77	出院 31 天内再住院计划标志	VARCHAR2 (3)		二级代码
78	出院 31 天内再住院目的	VARCHAR2 (200)		
79	损伤、中毒的外部原因	VARCHAR2 (1000)		
80	损伤、中毒的外部原因疾病编码	VARC <small>HA</small> R2 (50)		
81	颅脑损伤患者入院前昏迷时长	VARCHAR2 (10)		格式：天数/小时数/分钟数 例：1/13/24
82	颅脑损伤患者入院后昏迷时长	VARCHAR2 (10)		格式：天数/小时数/分钟数 例：1/13/24
83	呼吸机使用时长	VARCHAR2 (10)		格式：天数/小时数/分钟数 例：1/13/24
84	确诊日期	VARCHAR2 (8)		YYYYMMDD
85	患者疾病诊断对照	VARCHAR2 (20)		
86	住院患者疾病诊断对照代码	VARCHAR2 (3)		二级代码
87	住院患者诊断符合情况	VARCHAR2 (20)		
88	住院患者诊断符合情况代码	VARCHAR2 (3)		二级代码
89	出院治疗结果	VARCHAR2 (4)		
90	出院治疗结果代码	VARCHAR2 (30)		二级代码
91	医疗机构组织机构代码	VARCHAR2 (50)		
92	年龄	NUMBER (4, 1)		
93	过敏源	VARCHAR2 (30)		二级代码
94	研究生实习医师姓名	VARCHAR2 (30)		二级代码
95	乙肝表面抗原 (HBsAg)	VARCHAR2 (30)		二级代码
96	丙型肝炎抗体 (HCV-Ab)	VARCHAR2 (30)		二级代码
97	艾滋病病毒抗体 (hiv-ab)	VARCHAR2 (30)		二级代码
98	抢救次数	NUMBER (3, 0)		

99	抢救成功次数	NUMBER (3, 0)		
100	手术、治疗、检查、诊断为本院 第一例	VARCHAR2 (30)		二级代码
101	医保基金付费方式名称	VARCHAR2 (20)		
102	医保基金付费方式代码	VARCHAR2 (3)		二级代码
103	医疗费用支付方式名称	VARCHAR2 (200)		
104	医疗费用支付方式代码	VARCHAR2 (3)		二级代码
105	自付金额	NUMBER (16, 2)		
106	医疗费总额	NUMBER (16, 2)	NOT NULL	
107	一般医疗服务费	NUMBER (16, 2)		
108	一般治疗操作费	NUMBER (16, 2)		
109	护理费	NUMBER (16, 2)		
110	综合医疗服务类其他费用	NUMBER (16, 2)		
111	病理诊断费	NUMBER (16, 2)		
112	实验室诊断费	NUMBER (16, 2)		
113	影像学诊断费	NUMBER (16, 2)		
114	临床诊断项目费	NUMBER (16, 2)		
115	非手术治疗项目费	NUMBER (16, 2)		
116	临床物理治疗费	NUMBER (16, 2)		
117	手术治疗费	NUMBER (16, 2)		
118	麻醉费	NUMBER (16, 2)		
119	手术费	NUMBER (16, 2)		
120	康复费	NUMBER (16, 2)		
121	中医治疗费	NUMBER (16, 2)		
122	西药费	NUMBER (16, 2)		
123	抗菌药物费用	NUMBER (16, 2)		
124	中成药费	NUMBER (16, 2)		
125	中药饮片费	NUMBER (16, 2)		
126	血费	NUMBER (16, 2)		
127	白蛋白类制品费	NUMBER (16, 2)		
128	球蛋白类制品费	NUMBER (16, 2)		
129	凝血因子类制品费	NUMBER (16, 2)		
130	细胞因子类制品费	NUMBER (16, 2)		
131	检查用一次性医用材料费	NUMBER (16, 2)		
132	治疗用一次性医用材料费	NUMBER (16, 2)		
133	手术用一次性医用材料费	NUMBER (16, 2)		
134	其他费	NUMBER (16, 2)		
135	有效标志	VARCHAR2 (30)	NOT NULL	二级代码

2. 诊断信息

编号	说明	类型	约束	备注
1	病理号	VARCHAR2 (30)		

2	住院患者疾病诊断类型代码	VARCHAR2 (30)		二级代码
3	疾病诊断类型	VARCHAR2 (100)		
4	主诊断标志	VARCHAR2 (3)		二级代码
5	诊断代码	VARCHAR2 (20)		二级代码
6	诊断名称	VARCHAR2 (100)		
7	院内诊断代码	VARCHAR2 (20)		
8	院内诊断名称	VARCHAR2 (100)		
9	入院疾病病情名称	VARCHAR2 (300)		
10	入院疾病病情代码	VARCHAR2 (20)		二级代码
11	入院病情	VARCHAR2 (500)		
12	入院时病情代码	VARCHAR2 (3)		二级代码
13	最高诊断依据	VARCHAR2 (30)		二级代码
14	分化程度	VARCHAR2 (16)		
15	分化程度代码	VARCHAR2 (30)		二级代码
16	有效标志	VARCHAR2 (3)	NOT NULL	二级代码
17	住院病案首页流水号	VARCHAR2 (30)	NOT NULL	主键
18	就医流水号	VARCHAR2 (30)	NOT NULL	格式：定点医药机构编号+院内唯一流水号

3.手术记录信息

编号	说明	类型	约束	备注
1	手术操作日期	VARCHAR2 (8)		YYYYMMDD
2	手术操作名称	VARCHAR2 (500)		
3	手术操作代码	VARCHAR2 (30)		
4	手术操作序列号	VARCHAR2 (16)		
5	手术级别代码	VARCHAR2 (30)		
6	手术级别名称	VARCHAR2 (30)		
7	手术者姓名	VARCHAR2 (50)		
8	助手I姓名	VARCHAR2 (50)		
9	助手II姓名	VARCHAR2 (50)		
10	手术切口愈合等级	VARCHAR2 (30)		二级代码
11	手术切口愈合等级代码	VARCHAR2 (5)		二级代码
12	麻醉-方法名称	VARCHAR2 (50)		
13	麻醉-方法代码	VARCHAR2 (5)		二级代码
14	麻醉医师姓名	VARCHAR2 (50)		
15	手术操作部位	VARCHAR2 (10)		
16	手术操作部位代码	VARCHAR2 (30)		二级代码
17	手术持续时间	VARCHAR2 (3)		分钟
18	麻醉分级名称	VARCHAR2 (50)		
19	麻醉分级代码	VARCHAR2 (30)		二级代码
20	手术患者类型	VARCHAR2 (100)		
21	手术患者类型代码	VARCHAR2 (30)		二级代码

22	主要手术标志	VARCHAR2 (30)		二级代码
23	麻醉 ASA 分级代码	VARCHAR2 (50)		二级代码, 参照国家卫生健康委下发的麻醉 ASA 分级代码
24	麻醉 ASA 分级名称	VARCHAR2 (100)		
25	麻醉药物代码	VARCHAR2 (50)		二级代码, 参照国家卫生健康委下发的麻醉药物代码
26	麻醉药物名称	VARCHAR2 (100)		
27	麻醉药物剂量	VARCHAR2 (20)		
28	计量单位	VARCHAR2 (10)		
29	麻醉开始时间	VARCHAR2 (14)		YYYYMMDDHH24MISS
30	麻醉结束时间	VARCHAR2 (14)		YYYYMMDDHH24MISS
31	麻醉合并症代码	VARCHAR2 (30)		二级代码, 参照国家卫生健康委下发的麻醉合并症代码
32	麻醉合并症名称	VARCHAR2 (100)		
33	麻醉合并症描述	VARCHAR2 (1000)		
34	复苏室开始时间	VARCHAR2 (14)		YYYYMMDDHH24MISS
35	复苏室结束时间	VARCHAR2 (14)		YYYYMMDDHH24MISS
36	取消手术标志	VARCHAR2 (3)		二级代码
37	有效标志	VARCHAR2 (3)	NOT NULL	二级代码
38	住院病案首页流水号	VARCHAR2 (30)	NOT NULL	主键
39	就医流水号	VARCHAR2 (30)	NOT NULL	格式: 定点医药机构编号+院内唯一流水号

4.重症监护信息

编号	说明	类型	约束	备注
1	重症监护室代码	VARCHAR2 (10)		院内重症监护室代码
2	进入监护室时间	VARCHAR2 (14)		YYYYMMDDHH24MISS
3	退出监护室时间	VARCHAR2 (14)		YYYYMMDDHH24MISS
4	医疗机构组织机构代码	VARCHAR2 (50)		参照医院组织机构代码
5	护理等级代码	VARCHAR2 (30)		
6	护理等级名称	VARCHAR2 (10)		
7	护理天数	NUMBER (3, 0)		
8	重返重症监护室标志	VARCHAR2 (30)		
9	有效标志	VARCHAR2 (3)	NOT NULL	二级代码
10	住院病案首页流水号	VARCHAR2 (30)	NOT NULL	主键
11	就医流水号	VARCHAR2 (30)	NOT NULL	格式: 定点医药机构编号+院内唯一流水号

输出参数:

无

4.5 针对东软收费端系统异地就医业务的查询交易

(仅异地就医可用)

4.5.1 账户余额信息查询 (4001)

输入参数:

编号	说明	类型	约束	备注
1	门诊/住院流水号	VARCHAR2 (20)	NOT NULL	
2	统筹区号	VARCHAR2 (20)	NOT NULL	1 和 2 入参必须传入一个
3	个人编号	VARCHAR2 (16)	NOT NULL	

输出参数:

编号	说明	类型	约束	备注
1	账户余额	VARHCAR2 (12)		VARCHAR2 (14)

4.5.2 单位封锁信息查询 (4002)

输入参数:

编号	说明	类型	约束	备注
1	门诊/住院流水号	VARCHAR2 (20)	NOT NULL	
2	统筹区号	VARCHAR2 (20)	NOT NULL	1 和 2 入参必须传入一个
3	个人编号	VARCHAR2 (16)	NOT NULL	
4	单位编号	VARCHAR2 (16)	NOT NULL	

输出参数:

编号	说明	类型	约束	备注
1	单位编号	VARHCAR2 (16)		
2	参保险种	VARHCAR2 (3)		二级代码对应 (险种类型)
3	单位封锁原因	VARHCAR2 (3)		二级代码
4	封锁类别	VARHCAR2 (3)		二级代码
5	开始日期	VARHCAR2 (14)		YYYYMMDDHH24MISS
6	终止日期	VARHCAR2 (14)		YYYYMMDDHH24MISS

4.5.3 个人封锁信息查询 (4003)

输入参数:

编号	说明	类型	约束	备注
1	门诊/住院流水号	VARCHAR2 (20)	NOT NULL	
2	统筹区号	VARCHAR2 (20)	NOT NULL	1 和 2 入参必须传入一个
3	个人编号	VARCHAR2 (16)	NOT NULL	

输出参数:

编号	说明	类型	约束	备注
1	个人编号	VARHCAR2 (16)		

2	医保卡号	VARHCHAR2 (40)		
3	参保险种	VARHCHAR2 (3)		二级代码对应 (险种类型)
4	人员封锁原因	VARHCHAR2 (3)		二级代码
5	封锁类别	VARHCHAR2 (3)		二级代码
6	开始日期	VARHCHAR2 (14)		YYYYMMDDHH24MISS
7	终止日期	VARHCHAR2 (14)		YYYYMMDDHH24MISS
8	个人管理编码	VARHCHAR2 (20)		

4.5.4 个人审批信息查询 (4004)

输入参数:

编号	说明	类型	约束	备注
1	门诊/住院流水号	VARCHAR2 (20)	NOT NULL	
2	统筹区号	VARCHAR2 (20)	NOT NULL	1 和 2 入参必须传入一个
3	个人编号	VARCHAR2 (16)	NOT NULL	
4	审批类别	VARCHAR2 (3)		查询单个审批的时候需要传审批类别。不传默认查询全部审批信息。

输出参数:

编号	说明	类型	约束	备注
1	审批编号	VARHCHAR2 (16)		
2	个人编号	VARHCHAR2 (16)		
3	姓名	VARHCHAR2 (50)		
4	单位名称	VARHCHAR2 (50)		
5	审批类别	VARHCHAR2 (3)		
6	转往医院编号	VARHCHAR2 (20)		
7	转往医院名称	VARHCHAR2 (100)		
8	审批定点医院编号	VARHCHAR2 (20)		
9	审批定点医院名称	VARHCHAR2 (100)		
10	病种编码	VARHCHAR2 (50)		
11	病种名称	VARHCHAR2 (300)		
12	审批意见	VARHCHAR2 (200)		
13	审批人	VARHCHAR2 (20)		
14	审批日期	VARHCHAR2 (14)		YYYYMMDDHH24MISS
15	开始日期	VARHCHAR2 (14)		YYYYMMDDHH24MISS
16	终止日期	VARHCHAR2 (14)		YYYYMMDDHH24MISS
17	审批标志	VARHCHAR2 (3)		
18	个人管理编号	VARHCHAR2 (20)		

4.5.5 人员医院审批信息查询 (4005)

输入参数:

编号	说明	类型	约束	备注
1	门诊/住院流水号	VARCHAR2 (20)	NOT NULL	
2	统筹区号	VARCHAR2 (20)	NOT NULL	1 和 2 入参必须传入一个
3	个人编号	VARCHAR2 (16)	NOT NULL	
4	审批定点编号	VARCHAR2 (20)	NOT NULL	

输出参数:

编号	说明	类型	约束	备注
1	审批编号	VARHCAR2 (16)		
2	个人编号	VARHCAR2 (16)		
3	姓名	VARHCAR2 (50)		
4	单位名称	VARHCAR2 (50)		
5	审批类别	VARHCAR2 (3)		
6	转往医院编号	VARHCAR2 (20)		
7	转往医院名称	VARHCAR2 (100)		
8	审批定点医院编号	VARHCAR2 (20)		
9	审批定点医院名称	VARHCAR2 (100)		
10	病种编码	VARHCAR2 (50)		
11	病种名称	VARHCAR2 (300)		
12	医院意见	VARHCAR2 (200)		
13	经办人	VARHCAR2 (20)		
14	经办日期	VARHCAR2 (14)		YYYYMMDDHH24MISS
15	开始日期	VARHCAR2 (14)		YYYYMMDDHH24MISS
16	终止日期	VARHCAR2 (14)		YYYYMMDDHH24MISS
17	审批标志	VARHCAR2 (3)		
18	有效标志	VARHCAR2 (20)		
19	药品/项目编码	VARHCAR2 (50)		
20	社保三大目录名称	VARHCAR2 (100)		
21	数量	VARHCAR2 (20)		

4.5.6 月结算申报 (4006)

交易说明:

允许同时上传多条，多条间以\$分隔。

输入参数:

编号	说明	类型	约束	备注
1	经办机构	VARCHAR2 (20)	NOT NULL	
2	结算开始时间	VARCHAR2 (8)	NOT NULL	YYYYMMDD
3	结算终止时间	VARCHAR2 (8)	NOT NULL	YYYYMMDD
4	结算类别	VARCHAR2 (3)	NOT NULL	二级代码
5	医疗类别	VARHCAR2 (3)	NOT NULL	二级代码
6	结算人次	NUMBER (12)	NOT NULL	
7	住院天数	NUMBER (12)	NOT NULL	

8	现金支出	NUMBER(12, 2)	NOT NULL	
9	账户支出	NUMBER(12, 2)	NOT NULL	
10	自付费用	NUMBER(12, 2)	NOT NULL	
11	自费费用	NUMBER(12, 2)	NOT NULL	
12	统筹费用	NUMBER(12, 2)	NOT NULL	
13	大额费用	NUMBER(12, 2)	NOT NULL	
14	公务员补助	NUMBER(12, 2)	NOT NULL	
15	费用合计	NUMBER(12, 2)	NOT NULL	
16	月结算操作类型	VARHCHAR2(3)	NOT NULL	二级代码
17	经办人	VARHCHAR2(20)	NOT NULL	
18	医疗救助费用	NUMBER(12, 2)	NOT NULL	

输出参数:

编号	说明	类型	约束	备注
1	查询流水编号	VARHCHAR2(16)		

4.5.7 月结算申报结果查询 (4007)

输入参数:

编号	说明	类型	约束	备注
1	结算开始时间	VARCHAR2(8)	NOT NULL	YYYYMMDD
2	结算终止时间	VARCHAR2(8)	NOT NULL	YYYYMMDD
3	结算类别	VARCHAR2(3)	NOT NULL	二级代码
4	医疗类别	VARHCHAR2(3)	NOT NULL	二级代码

输出参数:

1	成功标志	VARCHAR2(3)	NOT NULL	二级代码 (成功, 失败)
2	结算人次	NUMBER(12)	NOT NULL	
3	住院天数	NUMBER(12)	NOT NULL	
4	现金支出	NUMBER(12, 2)	NOT NULL	
5	账户支出	NUMBER(12, 2)	NOT NULL	
6	自付费用	NUMBER(12, 2)	NOT NULL	
7	自费费用	NUMBER(12, 2)	NOT NULL	
8	统筹费用	NUMBER(12, 2)	NOT NULL	
9	大额费用	NUMBER(12, 2)	NOT NULL	
10	公务员补助	NUMBER(12, 2)	NOT NULL	
11	费用合计	NUMBER(12, 2)	NOT NULL	
12	结算期	NUMBER(6)		
13	医保月结应付费用合计	NUMBER(16, 2)		
14	医保月结账户应付	NUMBER(16, 2)		
15	医保月结统筹应付	NUMBER(16, 2)		
16	医保月结大额应付	NUMBER(16, 2)		
17	医保月结公补应付	NUMBER(16, 2)		

18	医保月结实付费用合计	NUMBER(16,2)		
19	医保月结账户实付	NUMBER(16,2)		
20	医保月结统筹实付	NUMBER(16,2)		
21	医保月结大额实付	NUMBER(16,2)		
22	医保月结公补实付	NUMBER(16,2)		
23	医疗救助费用	NUMBER(12,2)		
24	医疗救助费用应付	NUMBER(12,2)		
25	医疗救助费用实付	NUMBER(12,2)		

4.5.8 月结算申报信息撤销（4008）

输入参数：

编号	说明	类型	约束	备注
1	结算开始时间	VARCHAR2(8)	NOT NULL	YYYYMMDD
2	结算终止时间	VARCHAR2(8)	NOT NULL	YYYYMMDD
3	结算类别	VARCHAR2(3)	NOT NULL	二级代码
4	医疗类别	VARHCHAR2(3)	NOT NULL	二级代码

输出参数：

无。

4.5.9 定点机构月结算账户信息查询（4009）

交易说明：

查询本定点中心批量生成的月结算账户数据。

输入参数：

编号	说明	类型	约束	备注
1	开始年月	VARCHAR2(6)	NOT NULL	YYYYMM
2	终止年月	VARCHAR2(6)	NOT NULL	YYYYMM

输出参数：

编号	说明	类型	约束	备注
1	医疗类别	VARCHAR2(3)	NOT NULL	二级代码
2	人员类别	VARHCHAR2(3)	NOT NULL	二级代码（只是区分在职和退休）
3	月结结算期	VARCHAR2(6)	NOT NULL	YYYYMM
4	个人账户金额	NUMBER(12,2)	NOT NULL	
5	结算人次	NUMBER(8)	NOT NULL	

说明 1：多条信息间以\$分隔。

4.5.10 两点机构账户对账确认（4010）

交易说明：

定点对对账的数据进行确认支付。

输入参数:

编号	说明	类型	约束	备注
1	月结结算期	VARCHAR2(6)	NOT NULL	YYYYMM
2	对账标志	VARCHAR2(3)	NOT NULL	1 对账成功 0 对账失败
3	个人账户金额	NUMBER(12, 2)	NOT NULL	
4	结算人次	NUMBER(8)	NOT NULL	

输出参数:

无。

4.6 账户日结算日支付相关接口

4.6.1 银行日支付到账信息查询 (7001)

交易说明:

定点可以通过日期查询已经支付的日结算的到账情况

输入参数:

编号	说明	类型	约束	备注
1	到账日期	VARCHAR2(8)	NOT NULL	YYYYMMDD

输出参数:

编号	说明	类型	约束	备注
1	定点编号	VARCHAR2(32)	NOT NULL	
2	银行支付流水号	VARCHAR2(32)	NOT NULL	
3	银行支付时间	VARCHAR2(14)	NOT NULL	YYYYMMDDHH24MISS
4	到账日期	VARCHAR2(3)	NOT NULL	YYYYMMDD
5	到账金额	NUMBER(16, 2)	NOT NULL	

4.6.2 银行日支付到账明细查询 (7002)

交易说明:

针对某一笔日结到账信息，可以查询其相关的所有交易明细

输入参数:

编号	说明	类型	约束	备注
1	银行支付流水号	VARCHAR2(32)	NOT NULL	

输出参数:

编号	说明	类型	约束	备注
----	----	----	----	----

1	定点编号	VARCHAR2 (32)	NOT NULL	
2	住院号 (门诊号)	VARCHAR2 (20)	NOT NULL	
3	单据号	VARCHAR2 (20)	NOT NULL	
4	交易类型	VARCHAR2 (3)	NOT NULL	1 正交易, -1 负交易
5	个人编号	VARCHAR2 (20)	NOT NULL	
6	医疗类别	VARCHAR2 (3)	NOT NULL	二级代码
7	医疗人员类别	VARCHAR2 (3)	NOT NULL	二级代码
8	医疗待遇类别	VARCHAR2 (3)	NOT NULL	二级代码
9	生育计生类别	VARCHAR2 (3)		二级代码
9	结算时间	VARCHAR2 (14)	NOT NULL	YYYYMMDDHH24MISS
10	结算金额	NUMBER (16, 2)	NOT NULL	

4.6.3 银行日支付到账确认 (7003)

交易说明:

日支付到账后, 需每天及时进行到账确认。

输入参数:

编号	说明	类型	约束	备注
1	银行支付流水号	VARCHAR2 (32)	NOT NULL	
2	是否到账	VARCHAR2 (3)	NOT NULL	0 是
3	到账日期	VARCHAR2 (8)	NOT NULL	YYYYMMDD
4	金额	VARCHAR2 (32)	NOT NULL	

输出参数: 无

4.6.4 银行日支付月对账 (7004)

交易说明:

定点上传月结算信息

输入参数:

编号	说明	类型	约束	备注
1	结算期	VARCHAR2 (20)	NOT NULL	YYYYMM
2	定点编号	VARCHAR2 (20)	NOT NULL	

3	个人账户_在职药店购药 (元)	NUMBER(16,2)	NOT NULL	
4	个人账户_在职药店购药 退费 (元)	NUMBER(16,2)	NOT NULL	
5	个人账户_退休药店购药 (元)	NUMBER(16,2)	NOT NULL	
6	个人账户_退休药店购药 退费 (元)	NUMBER(16,2)	NOT NULL	
7	个人账户_在职医院门诊 (元)	NUMBER(16,2)	NOT NULL	
8	个人账户_在职医院门诊退费 (元)	NUMBER(16,2)	NOT NULL	
9	个人账户_退休医院门诊 (元)	NUMBER(16,2)	NOT NULL	
10	个人账户_退休医院门诊退费 (元)	NUMBER(16,2)	NOT NULL	
11	个人账户_在职普通住院 (元)	NUMBER(16,2)	NOT NULL	
12	个人账户_在职普通住院 退费 (元)	NUMBER(16,2)	NOT NULL	
13	个人账户_退休普通住院 (元)	NUMBER(16,2)	NOT NULL	
14	个人账户_退休普通住院 退费 (元)	NUMBER(16,2)	NOT NULL	
15	个人账户_在职单病种住院 (元)	NUMBER(16,2)	NOT NULL	
16	个人账户_在职单病种住院 退费 (元)	NUMBER(16,2)	NOT NULL	
17	个人账户_退休单病种住院 (元)	NUMBER(16,2)	NOT NULL	
18	个人账户_退休单病种住院 退费 (元)	NUMBER(16,2)	NOT NULL	
19	个人账户_在职慢性病 (元)	NUMBER(16,2)	NOT NULL	
20	个人账户_在职慢性病 退费 (元)	NUMBER(16,2)	NOT NULL	
21	个人账户_退休慢性病 (元)	NUMBER(16,2)	NOT NULL	
22	个人账户_退休慢性病 退费 (元)	NUMBER(16,2)	NOT NULL	
23	个人账户_生育住院 (元)	NUMBER(16,2)	NOT NULL	
24	个人账户_生育住院 退费 (元)	NUMBER(16,2)	NOT NULL	
25	个人账户_产前产后门诊检查 (元)	NUMBER(16,2)	NOT NULL	
26	个人账户_产前产后门诊检查 退费 (元)	NUMBER(16,2)	NOT NULL	
27	个人账户_计划生育 (元)	NUMBER(16,2)	NOT NULL	
28	个人账户_计划生育 退费 (元)	NUMBER(16,2)	NOT NULL	
29	个人账户_结算金额合计 (元)	NUMBER(16,2)	NOT NULL	
30	个人账户_退费 合计 (元)	NUMBER(16,2)	NOT NULL	

输出参数:

编号	说明	类型	约束	备注
1	对账结果	VARCHAR2(3)	NOT NULL	1、对账一致，0对账不一致
2	结算期	VARCHAR2(20)	NOT NULL	YYYYMM
3	定点编号	VARCHAR2(20)	NOT NULL	
4	中心个人账户_在职药店购药 (元)	NUMBER(16,2)	NOT NULL	
5	中心个人账户_在职药店购药 退费 (元)	NUMBER(16,2)	NOT NULL	
6	中心个人账户_退休药店购药 (元)	NUMBER(16,2)	NOT NULL	
7	中心个人账户_退休药店购药 退费 (元)	NUMBER(16,2)	NOT NULL	
8	中心个人账户_在职医院门诊 (元)	NUMBER(16,2)	NOT NULL	
9	中心个人账户_在职医院门诊退费 (元)	NUMBER(16,2)	NOT NULL	

10	中心个人账户_退休医院门诊（元）	NUMBER(16,2)	NOT NULL	
11	中心个人账户_退休医院门诊退费（元）	NUMBER(16,2)	NOT NULL	
12	中心个人账户_在职普通住院（元）	NUMBER(16,2)	NOT NULL	
13	中心个人账户_在职普通住院 退费（元）	NUMBER(16,2)	NOT NULL	
14	中心个人账户_退休普通住院（元）	NUMBER(16,2)	NOT NULL	
15	中心个人账户_退休普通住院 退费（元）	NUMBER(16,2)	NOT NULL	
16	中心个人账户_在职单病种住院（元）	NUMBER(16,2)	NOT NULL	
17	中心个人账户_在职单病种住院 退费（元）	NUMBER(16,2)	NOT NULL	
18	中心个人账户_退休单病种住院（元）	NUMBER(16,2)	NOT NULL	
19	中心个人账户_退休单病种住院 退费（元）	NUMBER(16,2)	NOT NULL	
20	中心个人账户_在职慢性病（元）	NUMBER(16,2)	NOT NULL	
21	中心个人账户_在职慢性病 退费（元）	NUMBER(16,2)	NOT NULL	
22	中心个人账户_退休慢性病（元）	NUMBER(16,2)	NOT NULL	
23	中心个人账户_退休慢性病 退费（元）	NUMBER(16,2)	NOT NULL	
24	中心个人账户_生育住院（元）	NUMBER(16,2)	NOT NULL	
25	中心个人账户_生育住院 退费（元）	NUMBER(16,2)	NOT NULL	
26	中心个人账户_产前产后门诊检查（元）	NUMBER(16,2)	NOT NULL	
27	中心个人账户_产前产后门诊检查 退费（元）	NUMBER(16,2)	NOT NULL	
28	中心个人账户_计划生育（元）	NUMBER(16,2)	NOT NULL	
29	中心个人账户_计划生育 退费（元）	NUMBER(16,2)	NOT NULL	
30	中心个人账户_结算金额合计（元）	NUMBER(16,2)	NOT NULL	
31	中心个人账户_退费 合计（元）	NUMBER(16,2)	NOT NULL	
32	月结流水号	VARCHAR2(32)		

4.6.5 定点上传电子发票（7005）

交易说明：

针对某一笔日结到账信息，可以查询其相关的所有交易明细

输入参数：

编号	说明	类型	约束	备注
1	定点编号	VARCHAR2(32)	NOT NULL	
2	电子发票	Base64	NOT NULL	
3	结算期	VARCHAR2(6)	NOT NULL	YYYYMM

输出参数：无

4.7 移动支付相关接口

业务流程:

注: 1、支付下单前的流程: 仍按照原结算流程上传登记 2210 和费用明细信息 2310。

2、支付下单后的流程: 如需结算撤消仍调用 2430

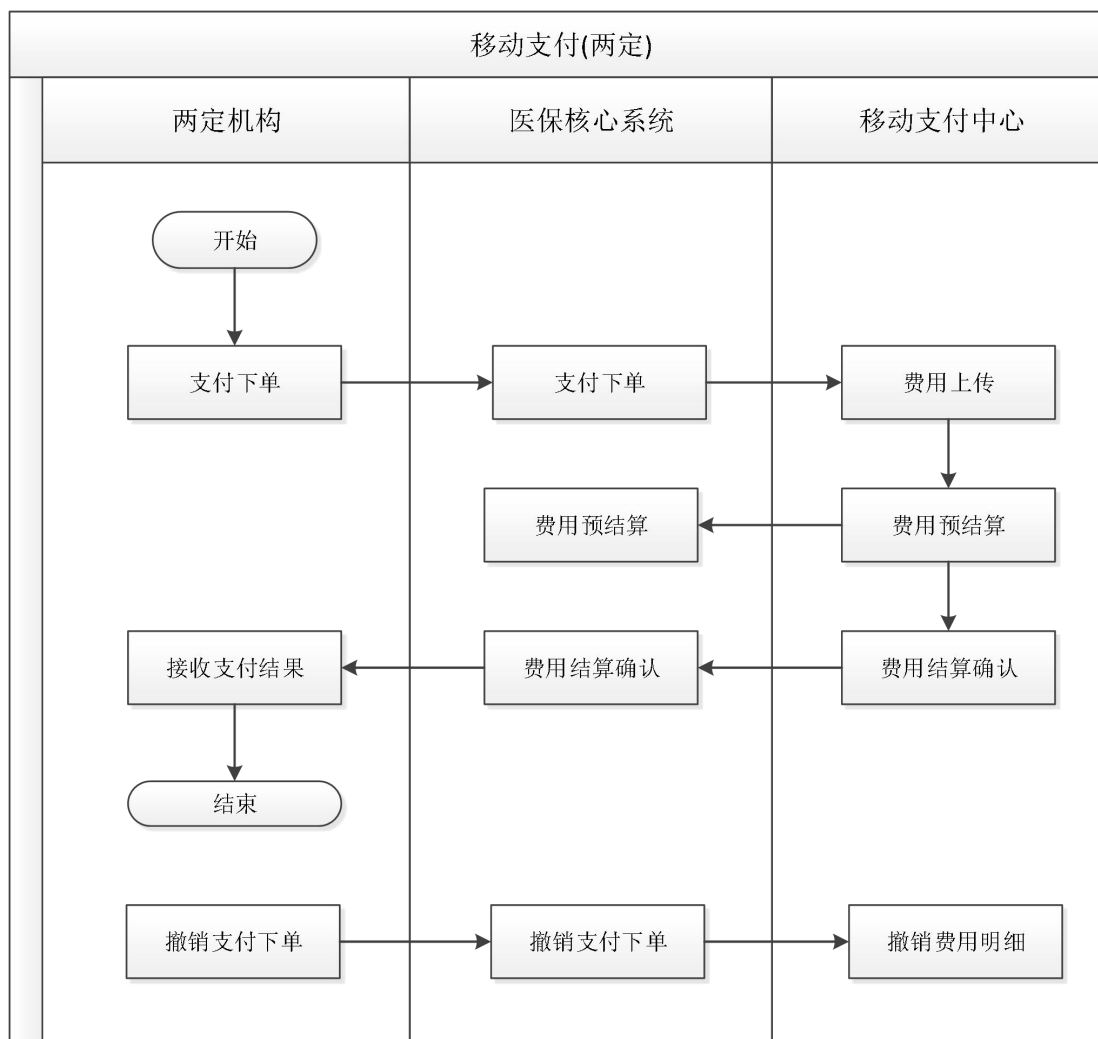

4.7.1 支付下单_药店 (7101)

交易说明:

调用这个交易前必须先 5100 交易

输入参数:

编号	说明	类型	约束	备注
1	门诊/住院流水号	VARCHAR2(20)	NOT NULL	
2	单据号	VARCHAR2(18)	NOT NULL	
3	交易日期	VARCHAR2(14)	NOT NULL	YYYYMMDDHH24MISS
4	经办人	VARCHAR2(20)		
5	医疗类别	VARCHAR2(3)	12-药店购药, 13-门诊慢性病	

6	诊断疾病编码	VARCHAR2 (50)		必须为中心病种编码, 在医疗类别为门诊慢性病时如果为空则提示没有审批信息
7	诊断疾病名称	VARCHAR2 (500)		
8	预留	VARCHAR2 (20)		传空
9	个人电脑编号	VARCHAR2 (20)	Not Null	
10	账户使用标志	VARCHAR2 (3)		二级代码, pos 机刷卡使用, 2: pos 机端账户支付, 3: pos 机端账户不支付 以下为费用明细, 这两个参数之间以\$符分割
11	项目类别	VARCHAR2 (3)	NOT NULL	二级代码
12	费用类别	VARCHAR2 (3)	NOT NULL	二级代码, 对照中心项目的费用类别
13	处方号	VARCHAR2 (20)	NOT NULL	非处方药没有处方号, 统一传AAAA
14	处方日期	VARCHAR2 (14)	NOT NULL	YYYYMMDDHH24MISS, 非处方药同交易日期
15	医院收费项目内码	VARCHAR2 (50)		
16	收费项目中心编码	VARCHAR2 (50)	NOT NULL	中心编号, 如果中心没有, 和医院收费项目内码一致即可
17	医院收费项目名称	VARCHAR2 (50)		
18	单价	VARCHAR2 (12)	NOT NULL	4 位小数
19	数量	VARCHAR2 (12)	NOT NULL	2 位小数
20	剂型	VARCHAR2 (10)		二级代码
21	规格	VARCHAR2 (400)		
22	每次用量	VARCHAR2 (12)		2 位小数
23	使用频次	VARCHAR2 (100)		
24	处方医师姓名	VARCHAR2 (50)		
25	处方医师编号	VARCHAR2 (20)		
26	用法	VARCHAR2 (200)		
27	单位	VARCHAR2 (20)		
28	科室名称	VARCHAR2 (50)		
29	限定天数	VARCHAR2 (4)		
30	草药单复方标志	VARCHAR2 (3)		二级代码, 预留
31	经办人	VARCHAR2 (20)		操作员姓名
32	药品剂量单位	VARCHAR2 (20)		
33	医疗机构订单号	VARCHAR2 (40)	NOT NULL	院内产生惟一流水, 可关联到一次结算记录
34	电子凭证授权 ecToken	VARCHAR2 (64)	NOT NULL	

输出参数:

编号	说明	类型	约束	备注
----	----	----	----	----

1	支付订单号	VARCHAR2 (40)	NOT NULL	
---	-------	---------------	----------	--

4.7.2 支付下单_非药店 (7102)

交易说明:

调用这个交易前必须先 5100 交易

输入参数:

编号	说明	类型	约束	备注
1	门诊/住院流水号	VARCHAR2 (18)	NOT NULL	同登记时的门诊/住院流水号
2	单据号	VARCHAR2 (18)	NOT NULL	唯一
3	医疗类别	VARCHAR2 (3)	NOT NULL	二级代码
4	结算日期	VARCHAR2 (14)	NOT NULL	YYYYMMDDHH24MISS, 医院上传数据不能为空
5	出院日期	VARCHAR2 (14)		YYYYMMDDHH24MISS, 医院上传数据不能为空
6	出院原因	VARCHAR2 (3)		二级代码
7	出院诊断疾病编码	VARCHAR2 (50)		必须为中心病种编码
8	出院诊断疾病名称	VARCHAR2 (500)		
9	账户使用标志	VARCHAR2 (3)	NOT NULL	二级代码
10	中途结算标志	VARCHAR2 (3)		二级代码
11	经办人	VARCHAR2 (20)	NOT NULL	医疗机构操作员姓名
12	胎儿数量	VARCHAR2 (3)		医疗类别为居民生育 (41) 生育住院 (50)、生育门诊 (53) 时不能为空, 没有传 0
13	意外伤害住院标志	VARCHAR2 (3)		二级代码
14	离休待遇结算标志	VARCHAR2 (3)		二级代码
15	三方支付平台标识	VARCHAR2 (3)		0-医院窗口经办, 1-鹿城 365
16	生育计生类别	VARCHAR2 (3)		二级代码; 医疗类别生育住院 (50)、生育门诊 (53) 不能为空
17	生育合并手术	VARCHAR2 (3)		二级代码
18	配偶身份证号	VARCHAR2 (18)		医疗类别生育住院 (50)、生育门诊 (53) 且男职工报销时必须填
19	配偶姓名	VARCHAR2 (20)		医疗类别生育住院 (50)、生育门诊 (53) 且男职工报销时必须填
20	胎次	VARCHAR2 (3)		自治区本级生育产检必录
21	合并症并发症标识	VARCHAR2 (3)		二级代码
22	医疗机构订单号	VARCHAR2 (40)	NOT NULL	院内产生惟一流水, 可关联到一次结算记录

23	电子凭证授权 ecToken	VARCHAR2 (64)		
24	外伤标志	VARCHAR2 (3)	NOT NULL	二级代码
25	急诊标志	VARCHAR2 (3)	NOT NULL	二级代码
26	是否医改网点	VARCHAR2 (1)	NOT NULL	Y/N
27	医生科室编号	VARCHAR2 (40)	NOT NULL	
28	医生科室名称	VARCHAR2 (40)	NOT NULL	
29	医生证件号码	VARCHAR2 (40)	NOT NULL	
30	计划生育手术或生育日期	VARCHAR2 (14)		YYYYMMDDHH24MISS
31	怀孕天数	VARCHAR2 (3)		

输出参数:

编号	说明	类型	约束	备注
1	支付订单号	VARCHAR2 (40)	NOT NULL	

4.7.3 撤消支付下单 (7103)

如果需要修改处方, 需要先撤消支付下单

输入参数:

编号	说明	类型	约束	备注
1	支付订单号	VARCHAR2 (40)	NOT NULL	

输出参数:

无

4.7.4 接收支付结果_药店 (7104)

交易说明:

发起方: 医保核心系统 接收方: 两定医疗机构

7.7.4.1 接口方式

医院给医保核心业务系统提供的服务以 webservice 的方式提供。

统一提供方法: String hisInterface (String inputParm)

字符集: utf-8

输入参数:

字段	字段名	字段类型	说明
业务编号	busId	String	非空
定点编号	orgCodg	String	非空
门诊/住院流水号	iptOpNo	String	非空
单据号	formId	String	非空
医疗机构订单号	medOrgOrd	String	非空
支付订单号	payOrdId	String	非空

身份证件类型	idType	String	非空
证件号码	idNo	String	非空
姓名	userName	String	非空
参保人所在统筹区编码	insuCode	String	非空
结算日期	setlTime	String	YYYYMMDDHH24MISS
医保结算出参	info	String	非空（同 2620 出参格式）

info（医保结算出参）标签内容说明

同 2620 出参

7.7.4.3 入参举例

```
<?xml version="1.0" encoding="UTF-8"?>
<root>
  <busId> 7104 </busId>
  <orgCodg> XXXX </orgCodg>
  <iptOpNo>XXXX</iptOpNo>
  <formId>XXXX</formId>
  <medOrgOrd>XXXX</medOrgOrd>
  <payOrdId>XXXX</payOrdId>
  <idType>XXXX</idType>
  <idNo>XXXX</idNo>
  <userName>XXXX</userName>
  <insuCode>150100</insuCode>
  <setlTime>20200101000000</setlTime>
  <info></info>
</root>
```

7.7.4.3 出参说明

字段	字段名	字段类型	说明
错误代码	appCodg	String	非空；0 正常，非 0 异常
错误信息	appMsg	String	错误代码非 0 时，非空

7.7.4.3 出参举例

```
<?xml version="1.0" encoding="UTF-8"?>
<root>
  <appCodg>0</appCodg>
  <appMsg></appMsg>
</root>
```

4.7.4 接收支付结果_非药店（7105）

7.7.4.1 接口方式

医院给医保核心业务系统提供的服务以 webservice 的方式提供。

统一提供方法：String hisInterface (String inputParm)

字符集：utf-8

错误信息	appMsg	String	错误代码非 0 时，非空
------	--------	--------	--------------

7.7.4.3 出参举例

```
<?xml version="1.0" encoding="UTF-8"?>
<root>
  <appCodg>0</appCodg>
  <appMsg></appMsg>
</root>
```

4.8 医药机构服务（新增）

4.8.1 明细审核分析服务 (3101)新增

交易说明：

通过此交易进行分析人员单次就诊明细信息。交易输入就诊信息为单行数据，输入诊断信息为多行数据，输入费用明细信息为多行数据，交易输出分析信息为单行数据，输出违规信息为单行数据，输出违规明细信息为多行数据。

重点说明：

输入参数中包含三部分：1、输入-就诊信息 2、输入-诊断信息 3、输入-费用明细信息。每部分用#@#分隔。第 1 部分，不允许同时上传多条记录。第 2、3 部分允许传入多条，用\$分隔；
输出参数中包含三部分：1、输出-分析信息 2、输出-违规信息 3、输出-违规明细信息。每部分用#@#分隔。第 1、2 部分，不允许同时上传多条记录。第 3 部分允许传入多条，用\$分隔；

输入参数：

一. 输入-就诊信息

编号	说明	类型	约束	备注
1	就诊 ID	VARCHAR2 (30)	NOT NULL	
2	人员编号	VARCHAR2 (30)	NOT NULL	
3	病房号	VARCHAR2 (20)		
4	入院床位	VARCHAR2 (30)		
5	出院床位	VARHCAR2 (30)		
6	开始时间	VARCHAR2 (14)	NOT NULL	YYYYMMDDHH24MISS
7	结束时间	VARCHAR2 (14)	NOT NULL	YYYYMMDDHH24MISS
8	住院主诊断代码	VARCHAR2 (20)	NOT NULL	
9	住院主诊断名称	VARHCAR2 (300)	NOT NULL	
10	主治医师编码	VARHCAR2 (30)	NOT NULL	
11	入院科室编码	VARHCAR2 (30)	NOT NULL	
12	入院科室名称	VARHCAR2 (100)	NOT NULL	
13	出院科室编码	VARHCAR2 (30)		
14	出院科室名称	VARHCAR2 (100)		
15	医疗类别	VARHCAR2 (6)	NOT NULL	二级代码
16	生育状态	VARHCAR2 (30)		二级代码

17	医疗费总额	NUMBER(16, 2)		
18	全自费金额	NUMBER(16, 2)		
19	先行自付金额	NUMBER(16, 2)		
20	个人账户支出	NUMBER(16, 2)		
21	医疗救助基金支出	NUMBER(16, 2)		
22	基金支付总额	NUMBER(16, 2)		
23	险种类型	VARHCHAR2(6)		二级代码

二. 输入-诊断信息

	字段	字段名	字段类型	说明
1	诊断信息 ID	VARHCHAR2(30)	NOT NULL	
2	出入院诊断类别	VARHCHAR2(3)	NOT NULL	二级代码,
3	主诊断标志	VARHCHAR2(3)	NOT NULL	二级代码
4	诊断排序号	NUMBER(2)	NOT NULL	
5	诊断代码	VARCHAR2(20)	NOT NULL	
6	诊断名称	VARCHAR2(100)	NOT NULL	
7	诊断时间	VARCHAR2(14)	NOT NULL	YYYYMMDDHH24MISS

三. 输入-费用明细信息

1	费用明细流水号	VARCHAR2(30)	NOT NULL	
2	处方/医嘱号	VARCHAR2(30)	NOT NULL	
3	组编号	VARCHAR2(20)		二级代码
4	医嘱类别	VARCHAR2(3)	NOT NULL	二级代码
5	目录类别	VARCHAR2(6)	NOT NULL	二级代码
6	医疗收费项目类别	VARCHAR2(6)	NOT NULL	二级代码
7	出院带药标志	VARCHAR2(3)		二级代码
8	医保目录编码	VARCHAR2(50)	NOT NULL	
9	医保目录名称	VARCHAR2(200)	NOT NULL	
10	医保目录(药品)剂型编码	VARCHAR2(50)		
11	医保目录(药品)剂型名称	VARCHAR2(100)		
12	收费项目等级	VARCHAR2(3)	NOT NULL	二级代码
13	医保目录价格	NUMBER(16, 2)		
14	医保目录备注	VARCHAR2(200)		
15	医药机构目录编码	VARCHAR2(150)	NOT NULL	
16	医药机构目录(药品)剂型编码	VARCHAR2(50)		
17	医药机构目录(药品)剂型名称	VARCHAR2(100)		

18	数量	NUMBER(16, 4)	NOT NULL	
19	单价	NUMBER(16, 6)	NOT NULL	
20	明细项目费用总额	NUMBER(16, 2)	NOT NULL	
21	全自费金额	NUMBER(16, 2)		
22	先行自付金额	NUMBER(16, 2)		
23	规格	VARCHAR2(200)		
24	数量单位	VARCHAR2(50)	NOT NULL	
25	医嘱开嘱时间	VARCHAR2(14)	NOT NULL	YYYYMMDDHH24MISS
26	医嘱停嘱时间	VARCHAR2(14)		YYYYMMDDHH24MISS
27	开单科室编码	VARCHAR2(30)		
28	开单科室名称	VARCHAR2(100)		
29	开单医生编码	VARCHAR2(30)		
30	开单医师姓名	VARCHAR2(50)		
31	开单医生职称	VARCHAR2(3)	NOT NULL	二级代码

输出参数:

一. 输出-分析信息

编号	说明	类型	约束	备注
1	分析状态码	VARCHAR2(6)	NOT NULL	
2	分析状态描述	VARCHAR2(200)	NOT NULL	
3	违反规则信息集合	集合(30)		参见下表

二. 输出-违规信息

1	违规标识	VARCHAR2(50)	NOT NULL	计算结果记录唯一 ID
2	规则 ID	VARCHAR2(50)	NOT NULL	
3	规则名称	VARCHAR2(50)	NOT NULL	
4	违规内容	VARCHAR2(500)	NOT NULL	
5	人员编号	VARCHAR2(30)	NOT NULL	
6	就诊 ID	VARCHAR2(30)		
7	违规明细	集合	NOT NULL	
8	违规金额	NUMBER(16, 2)	NOT NULL	
9	违规金额计算状态	VARCHAR2(3)	NOT NULL	二级代码
10	严重程度	VARCHAR2(3)	NOT NULL	二级代码
11	违规依据	VARCHAR2(500)		
12	违规行为分类	VARCHAR2(3)	NOT NULL	二级代码

三. 输出-违规明细信息

1	违规明细标识	VARCHAR2(50)	NOT NULL	违规明细唯一标识
2	费用明细流水号	VARCHAR2(30)	NOT NULL	
3	违规明细类型	VARCHAR2(3)	NOT NULL	二级代码
4	违规金额	NUMBER(16,2)	NOT NULL	

4.8.2 目录对照撤销 (3302)新增

交易说明:

通过此交易删除上传的目录对照信息。入参不能为空。可能有多条入参，可选择删除已审核的和未审核的对照关系。

重点说明:

入参不能为空。可能有多条入参，多条之间用\$分隔。可选择删除已审核的和未审核的对照关系。

输入参数:

编号	说明	类型	约束	备注
1	定点医药机构编号	VARCHAR2(30)	NOT NULL	
2	定点医药机构目录 编号	VARCHAR2(30)	NOT NULL	
3	目录类别	VARCHAR2(30)	NOT NULL	
4	医疗目录编码	VARCHAR2(30)	NOT NULL	

输出参数:

无。

4.8.3 科室信息上传 (3401)新增

交易说明:

通过此交易上传科室信息。交易输入为多行数据。

重点说明:

交易输入为多行数据。允许传入多条，用\$分隔。

输入参数：

编号	说明	类型	约束	备注
1	医院科室编码	VARCHAR2(20)	NOT NULL	院内唯一编码
2	科别	VARCHAR2(6)	NOT NULL	参照科室代码(dept)、二阶代码
3	医院科室名称	VARCHAR2(100)	NOT NULL	
4	开始时间	VARCHAR2(14)	NOT NULL	YYYYMMDDHH24MISS
5	结束时间	VARCHAR2(14)		YYYYMMDDHH24MISS
6	简介	VARCHAR2(500)	NOT NULL	
7	科室负责人姓名	VARCHAR2(50)	NOT NULL	
8	科室负责人电话	VARCHAR2(50)	NOT NULL	
9	科室医疗服务范围	VARCHAR2(500)		
10	科室成立日期	VARCHAR2(8)	NOT NULL	YYYYMMDD
11	批准床位数量	VARCHAR2(11)	NOT NULL	
12	医保认可床位数	VARCHAR2(11)		
13	统筹区编号	VARCHAR2(6)	NOT NULL	
14	医师人数	VARCHAR2(5)	NOT NULL	
15	药师人数	VARCHAR2(5)	NOT NULL	
16	护士人数	VARCHAR2(5)	NOT NULL	
17	技师人数	VARCHAR2(5)	NOT NULL	
18	备注	VARCHAR2(500)		

输出参数：

无。

4.8.4 科室信息变更 (3402)新增

交易说明：

通过此交易变更科室信息，交易输入为单行数据。

重点说明：

交易输入为单行数据，不允许同时上传多条记录。

输入参数：

编号	说明	类型	约束	备注
1	医院科室编码	VARCHAR2 (20)	NOT NULL	
2	医院科室名称	VARCHAR2 (100)	NOT NULL	
3	开始时间	VARCHAR2 (14)	NOT NULL	YYYYMMDDHH24MISS
4	结束时间	VARCHAR2 (14)		YYYYMMDDHH24MISS
5	简介	VARCHAR2 (500)	NOT NULL	
6	科室负责人姓名	VARCHAR2 (50)	NOT NULL	
7	科室负责人电话	VARCHAR2 (50)	NOT NULL	
8	科室医疗服务范围	VARCHAR2 (500)		
9	科别	VARCHAR2 (6)	NOT NULL	二阶代码
10	科室成立日期	VARCHAR2 (8)	NOT NULL	YYYYMMDD
11	批准床位数量	VARCHAR2 (11)	NOT NULL	
12	医保认可床位数	VARCHAR2 (11)		
13	统筹区编号	VARCHAR2 (6)	NOT NULL	
14	医师人数	VARCHAR2 (5)	NOT NULL	
15	药师人数	VARCHAR2 (5)	NOT NULL	
16	护士人数	VARCHAR2 (5)	NOT NULL	
17	技师人数	VARCHAR2 (5)	NOT NULL	
18	备注	VARCHAR2 (500)		

输出参数:

无。

4.8.5 商品盘存上传 (3501)新增

交易说明:

通过此交易上传商品盘存信息。

重点说明:

- 1、交易输入为单行数据，不允许同时上传多条记录。
- 2、在医药机构首次初始化数据时，需要将盘存信息同时记录一笔商品库存变更。

输入参数:

编号	名称	长度	约束	说明
1	医疗目录编码	VARHCAR2 (50)	NOT NULL	
2	定点医药机构目录编号	VARCHAR2 (30)	NOT NULL	
3	定点医药机构目录名称	VARCHAR2 (200)	NOT NULL	

4	处方药标志	VARCHAR2(3)	NOT NULL	二级代码
5	盘存日期	VARCHAR2(8)	NOT NULL	yyyyMMdd
6	库存数量	Number(16,2)	NOT NULL	
7	生产批号	VARCHAR2(30)		
8	定点医药机构批次流水号	VARCHAR2(30)	NOT NULL	
9	生产日期	VARCHAR2(8)	NOT NULL	yyyyMMdd
10	有效期止	VARCHAR2(8)	NOT NULL	yyyyMMdd
11	备注	VARCHAR2(500)		

输出参数:

无。

4.8.6 商品库存变更 (3502)新增

交易说明:

通过此交易上传商品的库存变化。交易输入为单行数据。

重点说明:

交易输入为单行数据，不允许同时上传多条记录。

输入参数:

编号	名称	长度	约束	说明
1	医疗目录编码	VARHCAR2(50)	NOT NULL	
2	库存变更类型	VARCHAR2(6)	NOT NULL	二级代码
3	定点医药机构目录编号	VARCHAR2(30)	NOT NULL	
4	定点医药机构目录名称	VARCHAR2(200)	NOT NULL	
5	定点医药机构批次流水号	VARCHAR2(30)	NOT NULL	
6	单价	Number(16,6)	NOT NULL	
7	数量	Number(16,4)	NOT NULL	
8	处方药标志	VARCHAR2(3)	NOT NULL	二级代码
9	库存变更时间	VARCHAR2(14)	NOT NULL	YYYYMMDDHH24MISS
10	库存变更经办人姓名	VARCHAR2(50)		
11	备注	VARCHAR2(500)		

输出参数:

无。

4.8.7 商品采购 (3503)新增

交易说明 :

通过此交易上传商品采购信息。

重点说明 :

交易输入为单行数据，不允许同时上传多条记录。

输入参数:

编号	说明	类型	约束	备注
1	医疗目录编码	VARCHAR2 (50)	NOT NULL	
2	定点医药机构目录编号	VARCHAR2 (30)	NOT NULL	
3	定点医药机构目录名称	VARCHAR2 (200)	NOT NULL	
4	随货单号	VARCHAR2 (50)		
5	定点医药机构批次流水号	VARCHAR2 (30)	NOT NULL	
6	供应商名称	VARCHAR2 (200)	NOT NULL	
7	供应商许可证号	VARCHAR2 (50)		
8	生产批号	VARCHAR2 (30)	NOT NULL	
9	生产厂家名称	VARCHAR2 (200)	NOT NULL	
10	批准文号	VARCHAR2 (100)		
11	生产日期	VARCHAR2 (8)	NOT NULL	yyyyMMdd
12	有效期止	VARCHAR2 (8)	NOT NULL	yyyyMMdd
13	最终成交单价	NUMBER (16, 6)		
14	采购/退货数量	NUMBER (16, 4)	NOT NULL	
15	采购发票编码	VARCHAR2 (50)		
16	采购发票号	VARCHAR2 (50)		
17	处方药标志	VARCHAR2 (3)	NOT NULL	
18	采购/退货入库时间	VARCHAR2 (14)	NOT NULL	YYYYMMDDHH24MISS
19	采购/退货经办人姓名	VARCHAR2 (50)	NOT NULL	
20	商品赠送标志	VARCHAR2 (3)		二阶代码、0-否；1-是
21	备注	VARCHAR2 (500)		

输出参数:

无

4.8.8 商品采购退货 (3504)新增**交易说明 :**

通过此交易上传商品采购退货信息。

重点说明 :

交易输入为单行数据，不允许同时上传多条记录。

输入参数:

编号	说明	类型	约束	备注
1	医疗目录编码	VARCHAR2 (50)	NOT NULL	
2	定点医药机构目录编号	VARCHAR2 (30)	NOT NULL	
3	定点医药机构目录名称	VARCHAR2 (200)	NOT NULL	
4	定点医药机构批次流水号	VARCHAR2 (30)	NOT NULL	
5	供应商名称	VARCHAR2 (200)	NOT NULL	
6	供应商许可证号	VARCHAR2 (50)		
7	生产日期	VARCHAR2 (8)	NOT NULL	yyyyMMdd
8	有效期止	VARCHAR2 (8)	NOT NULL	yyyyMMdd
9	最终成交单价	NUMBER (16, 6)		采购/退货单价
10	采购/退货数量	NUMBER (16, 4)	NOT NULL	
11	采购发票编码	VARCHAR2 (50)	NOT NULL	
12	采购发票号	VARCHAR2 (50)	NOT NULL	
13	处方药标志	VARCHAR2 (3)	NOT NULL	二阶代码
14	采购/退货入库时间	VARCHAR2 (14)	NOT NULL	YYYYMMDDHH24MISS
15	采购/退货经办人姓名	VARCHAR2 (50)	NOT NULL	
16	备注	VARCHAR2 (500)		

输出参数：

无。

4.8.9 商品销售退货 (3506)新增

交易说明：

通过此交易上传商品销售退货信息。

重点说明：

交易输入为流式文件。

输入参数：

编号	说明	类型	约束	备注
1	医疗目录编码	VARCHAR2 (50)	NOT NULL	
2	定点医药机构目录编号	VARCHAR2 (30)	NOT NULL	
3	定点医药机构目录名称	VARCHAR2 (200)	NOT NULL	
4	定点医药机构批次流水号	VARCHAR2 (30)	NOT NULL	
5	结算 ID	VARCHAR2 (30)		

6	人员编号	VARCHAR2 (30)		
7	人员证件类型	VARCHAR2 (6)		二阶代码
8	证件号码	VARCHAR2 (50)		
9	人员姓名	VARCHAR2 (50)		
10	生产批号	VARCHAR2 (30)	NOT NULL	
11	生产日期	VARCHAR2 (8)	NOT NULL	yyyyMM dd
12	有效期止	VARCHAR2 (8)		yyyyMM dd
13	处方药标志	VARCHAR2 (3)	NOT NULL	二阶代码
14	拆零标志	VARCHAR2 (3)	NOT NULL	0-否; 1 是、二阶代码
15	最终成交单价	NUMBER (16, 6)		
16	销售/退货数量	NUMBER (16, 6)	NOT NULL	NOT NULL
17	销售/退货时间	VARCHAR2 (14)	NOT NULL	YYYYMMDDHH24MISS
18	销售/退货经办人姓名	VARCHAR2 (50)	NOT NULL	
19	备注	VARCHAR2 (500)		

输出参数

无。

4.8.10 商品信息删除 (3507)新增

交易说明：

通过此交易删除某一批次商品信息。

重点说明：

1、交易输入为流式文件。 2、根据数据类型分别删除对应交易的数据： a) 1-盘存信息：对应删除【3501】交易数据； b) 2-库存变更信息：对应删除【3502】交易数据； c) 3-采购信息：对应删除【3503】、【3504】交易数据； d) 4-销售信息：对应删除【3505】、【3506】交易数据。

输入参数：

编号	说明	类型	约束	备注
1	定点医药机构批次流水号	VARCHAR2 (30)	NOT NULL	
2	进销存数据类型	VARCHAR2 (30)	NOT NULL	1-盘存信息； 2-库存变更信息； 3-采购信息； 4-销售信息 二阶代码

4.8.11 事前提醒 (3660)新增

交易说明:

通过此交易调用事前提醒服务方法进行事前分析。

重点说明:

在患者就诊登记、医师开具处方、护士执行医嘱等场景时，通过调用事前提醒服务，返回违规提醒结果，并告知医疗服务提供者。

输入参数:

1. 输入-触发场景

编号	说明	类型	是否必填	备注
1	触发场景	VARCHAR2(3)	NOT NULL	必选，如有多值时，用英文逗号分隔，取值参考【事前：1:门诊挂号，2:门诊收费登记，3:住院登记，4:住院收费登记，5:住院执行医嘱；事中：6:门诊结算，7:门诊预结算，8:住院结算，9:住院预结算，10:购药划卡】
	参保人信息列表		NOT NULL	

2. 输入-参保人信息

编号	说明	类型	是否必填	备注
1	参保人标识	VARCHAR2(50)	NOT NULL	
2	姓名	VARCHAR2(50)	NOT NULL	
3	性别	VARCHAR2(3)	NOT NULL	
4	出生日期	VARCHAR2(8)	NOT NULL	格式: YYYYMMDD
5	统筹区编码	VARCHAR2(10)	NOT NULL	
6	当前就诊标识	VARCHAR2(50)	NOT NULL	
7	就诊信息集合		NOT NULL	

3. 输入-医疗就诊信息

编号	说明	类型	是否必填	备注
1	就诊标识	VARCHAR2(50)	NOT NULL	必选，就诊记录唯一 ID
2	医疗服务机构标识	VARCHAR2(50)	NOT NULL	必选，定点医疗机构 ID
3	医疗机构名称	VARCHAR2(200)	NOT NULL	
4	医疗机构行政区划编码	VARCHAR2(6)	NOT NULL	
5	医疗服务机构类型	VARCHAR2(3)	NOT NULL	字典: [定点药店、门诊部...]
6	医疗机构等级	VARCHAR2(3)	NOT NULL	字典: [三级甲等、三级乙等...]
7	病区标识	VARCHAR2(20)		
8	病房号	VARCHAR2(20)		
9	病床号	VARCHAR2(20)		
10	入院日期	VARCHAR2(14)	NOT NULL	格式: YYYYMMDDHH24MISS
11	出院日期	VARCHAR2(14)	NOT NULL	格式: YYYYMMDDHH24MISS

编号	说明	类型	是否必填	备注
12	主诊断编码	VARCHAR2 (20)	NOT NULL	
13	主诊断名称	VARCHAR2 (50)	NOT NULL	例如：脑梗塞
14	诊断信息 DTO		NOT NULL	
15	医师标识	VARCHAR2 (20)	NOT NULL	
16	入院科室标识	VARCHAR2 (20)	NOT NULL	
17	入院科室名称	VARCHAR2 (50)	NOT NULL	
18	出院科室标识	VARCHAR2 (20)	NOT NULL	
19	出院科室名称	VARCHAR2 (50)	NOT NULL	
20	医疗类别	VARCHAR2 (3)	NOT NULL	字典[普通门诊、普通住院、大病门诊…]
21	处方(医嘱)信息		NOT NULL	
22	生育状态	VARCHAR2 (3)	NOT NULL	字典[妊娠期、哺乳期…]
23	总费用	NUMBER (16, 2)	NOT NULL	
24	自费金额	NUMBER (16, 2)	NOT NULL	
25	自付金额	NUMBER (16, 2)	NOT NULL	
26	个人账户支付金额	NUMBER (16, 2)		
27	救助金支付金额	NUMBER (16, 2)		
28	统筹金支付金额	NUMBER (16, 2)		
29	结算总次数	VARCHAR2 (4)	NOT NULL	
30	险种	VARCHAR2 (3)	NOT NULL	字典[城镇职工、城镇居民…]
31	报销标志	VARCHAR2 (3)	NOT NULL	字典[联网报销、手工报销]
32	公务员标志	VARCHAR2 (3)	NOT NULL	字典[是、否]
33	异地结算标志	VARCHAR2 (3)	NOT NULL	字典[是、否]
34	医疗就诊类别	VARCHAR2 (3)	NOT NULL	

4. 输入-诊断信息

编号	说明	类型	是否必填	备注
1	诊断标识	VARCHAR2 (50)	NOT NULL	
2	出入诊断类别	VARCHAR2 (3)	NOT NULL	字典[1=入院诊断, 2=出院诊断]
3	诊断类目	VARCHAR2 (3)	NOT NULL	字典[主诊断、辅诊断]
4	诊断(疾病)编码	VARCHAR2 (30)	NOT NULL	
5	诊断(疾病)名称	VARCHAR2 (200)	NOT NULL	
6	诊断日期	VARCHAR2 (14)	NOT NULL	YYYYMMDDHH24MISS
7	主诊断标志	VARCHAR2 (3)	NOT NULL	主诊断标志(字典[0=否, 1=是])
8	诊断排序号	-		

5. 输入-医保项目信息

编号	说明	类型	是否必填	备注
1	处方(医嘱)标识	VARCHAR2 (50)	NOT NULL	
2	处方号	VARCHAR2 (20)	NOT NULL	
3	组编号	-		
4	是否为长期医嘱	VARCHAR2 (3)	NOT NULL	[1=是, 0=否]
5	目录类别	VARCHAR2 (3)	NOT NULL	字典[药品、项目、材料]

编号	说明	类型	是否必填	备注
6	收费类别	VARCHAR2(3)	NOT NULL	字典[挂号费、西药费、中成药费...]
7	医嘱行为	VARCHAR2(3)	NOT NULL	字典[出院带药、转床、观察医嘱...]
8	医保目录代码	VARCHAR2(20)	NOT NULL	国家统一标准编码
9	医保目录名称	VARCHAR2(50)	NOT NULL	国家统一标准名称
10	医保目录(药品)剂型	VARCHAR2(50)		
11	医保目录等级	VARCHAR2(3)	NOT NULL	
12	医保目录价格	NUMBER(16,2)	NOT NULL	
13	一级医院目录价格	NUMBER(16,2)		
14	二级医院目录价格	NUMBER(16,2)		
15	三级医院目录价格	NUMBER(16,2)		
16	医保目录备注	VARCHAR2(200)		
17	医院目录代码	VARCHAR2(20)	NOT NULL	
18	医院目录名称	VARCHAR2(50)	NOT NULL	
19	医院目录(药品)剂型	VARCHAR2(20)		
20	数量	NUMBER(6,2)	NOT NULL	
21	单价	NUMBER(16,2)	NOT NULL	
22	总费用	NUMBER(16,2)	NOT NULL	
23	自费金额	NUMBER(16,2)	NOT NULL	
24	自付金额	NUMBER(16,2)	NOT NULL	
25	规格	VARCHAR2(100)	NOT NULL	
26	数量单位	VARCHAR2(20)	NOT NULL	
27	医嘱开始日期	VARCHAR2(14)	NOT NULL	YYYYMMDDHH24MISS
28	医嘱停止日期	VARCHAR2(14)	NOT NULL	YYYYMMDDHH24MISS
29	下达医嘱的科室标识	VARCHAR2(30)	NOT NULL	
30	下达医嘱科室名称	VARCHAR2(50)	NOT NULL	必选
31	开处方(医嘱)医生标识	VARCHAR2(30)	NOT NULL	必选
32	开处方(医嘱)医生姓名	VARCHAR2(30)	NOT NULL	必选
33	开处方(医嘱)医职称	VARCHAR2(3)	NOT NULL	,字典[主任医师、副主任医师...]
34	是否当前处方(医嘱)	VARCHAR2(3)	NOT NULL	本次处方(医嘱)标记[1=是,0=否]

输出参数:

表 11 输出-违规结果

编号	说明	类型	是否必填	备注
1	违规标识	VARCHAR2(50)	NOT NULL	
2	规则 ID	VARCHAR2(50)	NOT NULL	
3	规则名称	VARCHAR2(200)	NOT NULL	
4	违规内容	VARCHAR2(500)	NOT NULL	
5	参保人 ID	VARCHAR2(50)	NOT NULL	
6	就诊 ID	VARCHAR2(50)	NOT NULL	

编号	说明	类型	是否必填	备注
7	违规明细		NOT NULL	
8	违规金额	NUMBER (16, 2)	NOT NULL	
9	违规金额计算状态	VARCHAR2(3)	NOT NULL	[0=异常,1=正常]
9	严重程度	VARCHAR2(3)	NOT NULL	[高、中、低]
10	违规依据	VARCHAR2(500)	NOT NULL	

表 12 输出-违规结果明细

编号	说明	类型	是否必填	备注
1	违规明细标识	VARCHAR2(50)	NOT NULL	
2	参保人标识	VARCHAR2(50)	NOT NULL	
3	就诊标识	VARCHAR2(50)		
4	处方(医嘱)标识	VARCHAR2(50)		
5	违规明细类型	VARCHAR2(3)	NOT NULL	[1=违规项,2=涉及项]
6	违规金额	NUMBER (16, 2)	NOT NULL	

4.8.12 事中预警 (3661)新增

交易说明:

通过此交易调用事中预警服务方法进行事中分析。

重点说明:

患者在实际结算或预结算事件发生时进行违规分析提示；针对住院期间的患者(未出院)，对患者本次住院所产生的医嘱明细进行分析，并给出分析结果，提醒医疗服务提供者。

输入参数:

1. 输入-触发场景

编号	说明	类型	是否必填	备注
1	触发场景	VARCHAR2 (3)	NOT NULL	必选，如有多值时，用英文逗号分隔，取值参考【事前：1:门诊挂号，2:门诊收费登记，3:住院登记，4:住院收费登记，5:住院执行医嘱；事中：6:门诊结算，7:门诊预结算，8:住院结算，9:住院预结算，10:购药划卡】
2	参保人信息列表		NOT NULL	

2. 输入-参保人信息

编号	说明	参数长度	是否必填	备注
1	参保人标识	VARCHAR2 (50)	NOT NULL	
2	姓名	VARCHAR2 (50)	NOT NULL	
3	性别	VARCHAR2 (3)	NOT NULL	
4	出生日期	VARCHAR2 (8)	NOT NULL	YYYYMMDD
5	统筹区编码	VARCHAR2 (10)	NOT NULL	

编号	说明	参数长度	是否必填	备注
6	当前就诊标识	VARCHAR2 (50)	NOT NULL	
7	就诊信息集合		NOT NULL	

3. 输入-医疗就诊信息

序号	参数名称	参数长度	是否必填	说明
1	就诊标识	VARCHAR2 (50)	NOT NULL	必选, 就诊记录唯一 ID
2	医疗服务机构标识	VARCHAR2 (50)	NOT NULL	必选, 定点医疗机构 ID
3	医疗机构名称	VARCHAR2 (200)	NOT NULL	
4	医疗机构行政区划编码	VARCHAR2 (6)	NOT NULL	
5	医疗服务机构类型	VARCHAR2 (3)	NOT NULL	字典: [定点药店、门诊部…]
6	医疗机构等级	VARCHAR2 (3)	NOT NULL	字典: [三级甲等、三级乙等…]
7	病区标识	VARCHAR2 (20)		
8	病房号	VARCHAR2 (20)		
9	病床号	VARCHAR2 (20)		
10	入院日期	VARCHAR2 (14)	NOT NULL	YYYYMMDDHH24MISS
11	出院日期	VARCHAR2 (14)	NOT NULL	YYYYMMDDHH24MISS
12	主诊断编码	VARCHAR2 (20)	NOT NULL	
13	主诊断名称	VARCHAR2 (50)	NOT NULL	例如: 脑梗塞
14	诊断信息 DTO		NOT NULL	
15	医师标识	VARCHAR2 (20)	NOT NULL	
16	入院科室标识	VARCHAR2 (20)	NOT NULL	
17	入院科室名称	VARCHAR2 (50)	NOT NULL	
18	出院科室标识	VARCHAR2 (20)	NOT NULL	
19	出院科室名称	VARCHAR2 (50)	NOT NULL	
20	医疗类别	VARCHAR2 (3)	NOT NULL	字典[普通门诊、普通住院、大病门诊…]
21	处方(医嘱)信息		NOT NULL	
22	生育状态	VARCHAR2 (3)	NOT NULL	字典[妊娠期、哺乳期…]
23	总费用	NUMBER (16, 2)	NOT NULL	
24	自费金额	NUMBER (16, 2)	NOT NULL	
25	自付金额	NUMBER (16, 2)	NOT NULL	
26	个人账户支付金额	NUMBER (16, 2)		
27	救助金支付金额	NUMBER (16, 2)		
28	统筹金支付金额	NUMBER (16, 2)		
29	结算总次数	VARCHAR2 (4)	NOT NULL	
30	险种	VARCHAR2 (3)	NOT NULL	字典[城镇职工、城镇居民…]
31	报销标志	VARCHAR2 (3)	NOT NULL	字典[联网报销、手工报销]
32	公务员标志	VARCHAR2 (3)	NOT NULL	字典[是、否]
33	异地结算标志	VARCHAR2 (3)	NOT NULL	字典[是、否]
34	医疗就诊类别	VARCHAR2 (3)	NOT NULL	

4. 输入-诊断信息

序号	参数名称	参数长度	是否必填	说明
----	------	------	------	----

序号	参数名称	参数长度	是否必填	说明
1	诊断标识	VARCHAR2(50)	NOT NULL	
2	出入诊断类别	VARCHAR2(3)	NOT NULL	字典[1=入院诊断, 2=出院诊断]
3	诊断类目	VARCHAR2(3)	NOT NULL	字典[主诊断、辅诊断]
4	诊断(疾病)编码	VARCHAR2(30)	NOT NULL	
5	诊断(疾病)名称	VARCHAR2(200)	NOT NULL	
6	诊断日期	VARCHAR2(14)	NOT NULL	格式: YYYYMMDDHH24MISS
7	主诊断标志	VARCHAR2(3)	NOT NULL	主诊断标志(字典[0=否, 1=是])
8	诊断排序号	-		

5. 输入-医保项目信息

序号	参数名称	参数长度	是否必填	说明
1	处方(医嘱)标识	VARCHAR2(50)	NOT NULL	
2	处方号	VARCHAR2(20)	NOT NULL	
3	组编号	-		
4	是否为长期医嘱	VARCHAR2(3)	NOT NULL	[1=是, 0=否]
5	目录类别	VARCHAR2(3)	NOT NULL	字典[药品、项目、材料]
6	收费类别	VARCHAR2(3)	NOT NULL	字典[挂号费、西药费、中成药费...]
7	医嘱行为	VARCHAR2(3)	NOT NULL	字典[出院带药、转床、观察医嘱...]
8	医保目录代码	VARCHAR2(20)	NOT NULL	国家统一标准编码
9	医保目录名称	VARCHAR2(50)	NOT NULL	国家统一标准名称
10	医保目录(药品)剂型	VARCHAR2(50)		
11	医保目录等级	VARCHAR2(3)	NOT NULL	
12	医保目录价格	NUMBER(16, 2)	NOT NULL	
13	一级医院目录价格	NUMBER(16, 2)		
14	二级医院目录价格	NUMBER(16, 2)		
15	三级医院目录价格	NUMBER(16, 2)		
16	医保目录备注	VARCHAR2(200)		
17	医院目录代码	VARCHAR2(20)	NOT NULL	
18	医院目录名称	VARCHAR2(50)	NOT NULL	
19	医院目录(药品)剂型	VARCHAR2(20)		
20	数量	NUMBER(6, 2)	NOT NULL	
21	单价	NUMBER(16, 2)	NOT NULL	
22	总费用	NUMBER(16, 2)	NOT NULL	
23	自费金额	NUMBER(16, 2)	NOT NULL	
24	自付金额	NUMBER(16, 2)	NOT NULL	
25	规格	VARCHAR2(100)	NOT NULL	
26	数量单位	VARCHAR2(20)	NOT NULL	
27	医嘱开始日期	VARCHAR2(14)	NOT NULL	YYYYMMDDHH24MISS
28	医嘱停止日期	VARCHAR2(14)	NOT NULL	YYYYMMDDHH24MISS
29	下达医嘱的科室标识	VARCHAR2(30)	NOT NULL	
30	下达医嘱科室名称	VARCHAR2(50)	NOT NULL	必选

序号	参数名称	参数长度	是否必填	说明
31	开处方(医嘱)医生标识	VARCHAR2(30)	NOT NULL	必选
32	开处方(医嘱)医生姓名	VARCHAR2(30)	NOT NULL	必选
33	开处方(医嘱)医职称	VARCHAR2(3)	NOT NULL	, 字典[主任医师、副主任医师...]
34	是否当前处方(医嘱)	VARCHAR2(3)	NOT NULL	本次处方(医嘱)标记[1=是, 0=否]

输出参数:

1. 输出-违规结果

编号	说明	参数类型	是否必填	备注
1	违规标识	VARCHAR2(50)	NOT NULL	
2	规则 ID	VARCHAR2(50)	NOT NULL	
3	规则名称	VARCHAR2(200)	NOT NULL	
4	违规内容	VARCHAR2(500)	NOT NULL	
5	参保人 ID	VARCHAR2(50)	NOT NULL	
6	就诊 ID	VARCHAR2(50)	NOT NULL	
7	违规明细		NOT NULL	
8	违规金额	NUMBER(16, 2)	NOT NULL	
9	违规金额计算状态	VARCHAR2(3)	NOT NULL	[0=异常, 1=正常]
9	严重程度	VARCHAR2(3)	NOT NULL	[高、中、低]
10	违规依据	VARCHAR2(500)	NOT NULL	

2. 输出-违规结果明细

编号	说明	参数类型	是否必填	说明
1	违规明细标识	VARCHAR2(50)	NOT NULL	
2	参保人标识	VARCHAR2(50)	NOT NULL	
3	就诊标识	VARCHAR2(50)		
4	处方(医嘱)标识	VARCHAR2(50)		
5	违规明细类型	VARCHAR2(3)	NOT NULL	[1=违规项, 2=涉及项]
6	违规金额	NUMBER(16, 2)	NOT NULL	

4.8.13 人脸认证 (3760)新增

交易说明:

通过此交易调用方法进行人脸识别。在患者就诊登记、购药、治疗等场景时，通过调用此方法进行人脸识别，防范冒名和虚假就医行为的发生。

重点说明:

在患者就诊登记、购药、治疗等场景时，通过调用此方法进行人脸识别，防范冒名和虚假就医行为的发生。在患者就诊登记、医师开具处方、护士执行医嘱等场景时，通过调用事前提醒服务，返回违规提醒结果，并告知医疗服务提供者。

输入参数:

编号	说明	类型	约束	备注
1	人员编号	VARCHAR2(30)	NOT NULL	
2	姓名	VARCHAR2(50)	NOT NULL	
3	证件类型	VARCHAR2(6)	NOT NULL	
4	证件号码	VARCHAR2(50)	NOT NULL	
5	就诊标识	VARCHAR2(50)		
6	医疗机构编码	VARCHAR2(50)	NOT NULL	
7	医疗机构名称	VARCHAR2(200)	NOT NULL	
8	科室编码	VARCHAR2(30)		
9	科室名称	VARCHAR2(100)		
10	认证照	VARCHAR2(50K)	NOT NULL	要求经过活体检测后拍摄的照片
11	证件照	VARCHAR2(100K)		

输出参数:

4.8.14 考勤记录上传 (3761)新增

交易说明:

通过此交易调用方法进行考勤记录上传通过此交易调用方法进行调用考勤记录上传。针对有考勤系统的医药机构，每天定时调用此方法请医护人员的考勤记录上传到地方医保局医院HIS系统调用完成医护人员考勤打卡监管。

重点说明:

针对有考勤系统的医药机构，每天定时调用此方法请医护人员的考勤记录上传到地方医保局医院HIS系统调用完成医护人员考勤打卡监管。

输入参数:

编号	说明	类型	约束	备注
1	医护人员编码	VARCHAR2(40)	NOT NULL	
2	人员编号	VARCHAR2(30)	NOT NULL	
3	姓名	VARCHAR2(50)	NOT NULL	
4	证件类型	VARCHAR2(6)	NOT NULL	
5	证件号码	VARCHAR2(50)	NOT NULL	
6	医疗机构编码	VARCHAR2(50)	NOT NULL	
7	医疗机构名称	VARCHAR2(200)	NOT NULL	
8	科室编码	VARCHAR2(30)		

9	科室名称	VARCHAR2(100)		
10	认证照	VARCHAR2(500K)		要有人脸的照片
11	打卡类型	VARCHAR2(3)	NOT NULL	1 上班打卡、2 下班打卡
12	打卡时间	VARCHAR2(14)	NOT NULL	YYYYMMDDHH24MISS
13	经度	VARCHAR2(10)		
14	纬度	VARCHAR2(10)		

输出参数:

编号	名称	长度	约束	说明
1	打卡结果	VARHCAR2(3)	NOT NULL	11 打卡成功, 12 打卡失败, 13 没有人脸模板
2	打卡结果描述	VARCHAR2(100)	NOT NULL	

4.8.15 医药机构费用结算对明细账 (3202)新增

交易说明:

通过此交易, 在医药机构费用结算总账对不平时, 进行对明细账。

重点说明:

- 1、交易输入为流式文件。交易输出为单行数据, 不允许同时上传多条记录;
- 2、如果是退费的数据, 需传入正向和反向两条数据;
- 3、输入输出文件为 TXT 文件的压缩包, TXT 文件各数据项以“TAB”制表符隔开, 并按照输出文件参数说明序号排序, 每行数据占据一行;
- 4、文件上传使用【9101】交易完成, 文件内容参照此交易中输入文件参数说明;
- 5、文件下载使用【9102】交易完成, 文件内容参照此交易中输出文件参数说明;
- 6、对账开始日期、结束日期, 以医保结算返回的结算时间作为依据, 并且与对账明细的范围相符合;
- 7、如果比对结果为中心端有多条明细, 返回结算 ID, 就诊 ID 为空。

输入参数:

1. 输入

编号	说明	类型	约束	备注
1	结算经办机构	VARCHAR2(6)	NOT NULL	

2	文件查询号	VARCHAR2(30)	NOT NULL	
3	对账开始日期	VARCHAR2(8)	NOT NULL	yyyyMMdd
4	对账开始日期	VARCHAR2(8)	NOT NULL	yyyyMMdd
5	医疗费总额	NUMBER(16,2)	NOT NULL	
6	基金支付总额	NUMBER(16,2)	NOT NULL	
7	现金支付金额	NUMBER(16,2)	NOT NULL	
8	定点医药机构结算笔数	VARCHAR2(10)	NOT NULL	

2. 输入文件参数说明

编号	说明	类型	约束	备注
1	结算 ID	VARCHAR2(30)	NOT NULL	
2	就诊 ID	VARCHAR2(30)	NOT NULL	
3	人员编号	VARCHAR2(30)	NOT NULL	
4	医疗费总额	NUMBER(16,2)	NOT NULL	
5	基金支付总额	NUMBER(16,2)	NOT NULL	
6	个人账户支出	NUMBER(16,2)	NOT NULL	
7	退费结算标志	VARCHAR2(3)	NOT NULL	二级代码

输出参数:

1. 输出

编号	说明	类型	约束	备注
1	文件查询号	VARCHAR2(30)	NOT NULL	用于下载明细对账结果文件
2	文件名称	VARCHAR2(200)	NOT NULL	
3	下载截止时间	VARCHAR2(14)	NOT NULL	YYYYMMDDHH24MISS

2. 输出文件参数说明

编号	说明	类型	约束	备注
1	人员编号	VARCHAR2(30)	NOT NULL	
2	就诊 ID	VARCHAR2(30)		
3	结算 ID	VARCHAR2(30)	NOT NULL	
4	发送方报文 ID	VARCHAR2(30)	NOT NULL	用于冲正时填写原发送方报

				文 ID
5	对账结果	VARCHAR2 (6)	NOT NULL	二级代码
6	退费结算标志	VARCHAR2 (3)		二级代码
7	备注	VARCHAR2 (500)		

4.9 线上支付（新增）

4.9.1 药店线上明细上传 (6101)新增

交易说明：

通过此交易，定点零售药店上传药店线上支付使用的费用明细。

重点说明：

1. 输入参数中包含两部分：1、输入-购药信息 2、输入-购药明细信息。每部分用#@#分隔。第 1 部分，不允许同时上传多条记录。第 2 部分允许传入多条，用\$分隔；
输出参数允许传入多条，用\$分隔；
2. 此交易仅用于定点零售药店线上支付时上传费用明细。

输入参数：

1. 输入-购药信息

编号	说明	参数长度	是否非空	备注
1	人员编号	VARCHAR2 (30)	NOT NULL	
2	就诊凭证类型	VARCHAR2 (3)	NOT NULL	(二阶代码)
3	就诊凭证编号	VARCHAR2 (50)		就诊凭证类型为“01”时填写电子凭证令牌，为“02”时填写身份证号，为“03”时填写社会保障卡卡号
4	开始时间	VARCHAR2 (14)	NOT NULL	购药时间 YYYYMMDDHH24MISS
5	医疗费总额	NUMBER (16, 2)	NOT NULL	
6	险种类型	VARCHAR2 (6)	NOT NULL	(二阶代码)
7	病种编码	VARCHAR2 (30)		按照标准编码填写： 按病种结算病种目录代码 (bydise_set1_list_code)、 门诊慢特病病种目录代码 (opsp_dise_cod)
8	病种名称	VARCHAR2 (500)		
9	医疗类别	VARCHAR2 (6)	NOT NULL	(二阶代码)

2. 输入-购药明细信息

编号	说明	参数长度	是否非空	备注
1	费用明细流水号	VARCHAR2(30)	NOT NULL	单次购药内唯一
2	处方/医嘱号	VARCHAR2(30)		
3	费用发生时间	VARCHAR2(14)	NOT NULL	YYYYMMDDHH24MISS
4	医疗目录编码	VARCHAR2(50)	NOT NULL	
5	医药机构目录编码	VARCHAR2(150)	NOT NULL	
6	明细项目费用总额	NUMBER(16, 2)	NOT NULL	
7	数量	NUMBER(16, 4)	NOT NULL	
8	单价	NUMBER(16, 6)	NOT NULL	
9	单次剂量描述	VARCHAR2(200)		
10	使用频次描述	VARCHAR2(200)		
11	周期天数	NUMBER(4, 2)		
12	用药途径描述	VARCHAR2(200)		
13	开单医生编码	VARCHAR2(30)		按照标准编码填写
14	开单医师姓名	VARCHAR2(50)		
15	中药使用方式	VARCHAR2(6)		(二阶代码)

输出参数:

1. 输出-明细分割信息

编号	说明	参数长度	是否非空	备注
1	就诊 ID	VARCHAR2(30)	NOT NULL	
2	费用明细流水号	VARCHAR2(30)	NOT NULL	
3	明细项目费用总额	NUMBER(16, 2)	NOT NULL	
4	数量	NUMBER(16, 4)	NOT NULL	
5	单价	NUMBER(16, 6)	NOT NULL	
6	定价上限金额	NUMBER(16, 6)	NOT NULL	
7	自付比例	NUMBER(5, 4)		
8	全自费金额	NUMBER(16, 2)		
9	超限价金额	NUMBER(16, 2)		
10	先行自付金额	NUMBER(16, 2)		
11	符合政策范围金额	NUMBER(16, 2)		(二阶代码)
12	收费项目等级	VARCHAR2(3)	NOT NULL	(二阶代码)
13	医疗收费项目类别	VARCHAR2(3)	NOT NULL	(二阶代码)
14	基本药物标志	VARCHAR2(3)		(二阶代码)
15	医保谈判药品标志	VARCHAR2(3)		(二阶代码)
16	儿童用药标志	VARCHAR2(3)		(二阶代码)
17	目录特项标志	VARCHAR2(3)		(二阶代码)、特检特治项目或特殊药品
18	直报标志	VARCHAR2(3)		(二阶代码)
19	限制使用标志	VARCHAR2(3)	NOT NULL	(二阶代码)

编号	说明	参数长度	是否非空	备注
20	备注	VARCHAR2(500)		明细分割错误信息

4.9.2 订单确认 (6201)新增

交易说明：

通过此交易，医保局将线上订单费用信息推送到定点医药机构，定点医药机构进行订单 确认。

重点说明：

交易输入为单行数据，不允许同时上传多条记录。

交易输出为单行数据。不允许同时上传多条记录。

输入参数：

1. 输入-订单费用信息

编号	说明	参数长度	是否非空	备注
1	就诊 ID	VARCHAR2(30)	NOT NULL	
2	收费批次号	VARCHAR2(30)		门诊结算必填，住院结算和药店购药填空
3	人员编号	VARCHAR2(30)	NOT NULL	
4	人员姓名	VARCHAR2(50)	NOT NULL	
5	人员证件类型	VARCHAR2(6)	NOT NULL	(二阶代码)
6	证件号码	VARCHAR2(50)	NOT NULL	
7	险种类型	VARCHAR2(6)	NOT NULL	(二阶代码)
8	医疗类别	VARCHAR2(6)	NOT NULL	(二阶代码)
9	医疗费总额	NUMBER(16, 2)	NOT NULL	
10	全自费金额	NUMBER(16, 2)	NOT NULL	
11	超限价自费费用	NUMBER(16, 2)	NOT NULL	
12	先行自付金额	NUMBER(16, 2)	NOT NULL	
13	符合政策范围金额	NUMBER(16, 2)	NOT NULL	
14	实际支付起付线	NUMBER(16, 2)	NOT NULL	
15	基本医疗保险统筹基金支出	NUMBER(16, 2)	NOT NULL	
16	基本医疗保险统筹基金支付比例	NUMBER(5, 4)	NOT NULL	
17	公务员医疗补助资金支出	NUMBER(16, 2)	NOT NULL	
18	企业补充医疗保险基金支出	NUMBER(16, 2)	NOT NULL	
19	居民大病保险资金支出	NUMBER(16, 2)	NOT NULL	

编号	说明	参数长度	是否非空	备注
20	职工大额医疗费用补助基金支出	NUMBER(16, 2)	NOT NULL	
21	医疗救助基金支出	NUMBER(16, 2)	NOT NULL	
22	其他支出	NUMBER(16, 2)	NOT NULL	
23	基金支付总额	NUMBER(16, 2)	NOT NULL	
24	个人负担总金额	NUMBER(16, 2)	NOT NULL	
25	个人账户支出	NUMBER(16, 2)	NOT NULL	
26	个人现金支出	NUMBER(16, 2)	NOT NULL	
27	医院负担金额	NUMBER(16, 2)	NOT NULL	
28	个人账户共济支付金额	NUMBER(16, 2)	NOT NULL	

输出参数：

1. 输出

编号	说明	参数长度	是否非空	备注
1	就诊 ID	VARCHAR2(30)	NOT NULL	
2	收费批次号	VARCHAR2(30)		门诊结算必填，住院结算和药店购药填空
3	人员编号	VARCHAR2(30)	NOT NULL	

4.9.3 医院结算结果通知 (6202)新增

交易说明：

通过此交易，医保局将线上结算信息推送到定点医药机构。

重点说明：

输入参数中包含两部分：1、输入-结算信息 2、输入-结算基金分项信息。每部分用#@#分隔。第 1 部分，不允许同时上传多条记录。第 2 部分允许传入多条，用\$分隔；

输入参数：

1. 输入-结算信息

编号	说明	参数长度	是否非空	备注
1	就诊 ID	VARCHAR2(30)	NOT NULL	
2	结算 ID	VARCHAR2(30)	NOT NULL	
3	清算经办机构	VARCHAR2(6)		
4	结算时间	VARCHAR2(14)	NOT NULL	YYYYMMDDHH24MISS
5	医疗费总额	NUMBER(16, 2)	NOT NULL	
6	全自费金额	NUMBER(16, 2)	NOT NULL	
7	超限价自费费用	NUMBER(16, 2)	NOT NULL	
8	医先行自付金额	NUMBER(16, 2)	NOT NULL	

编号	说明	参数长度	是否非空	备注
9	符合政策范围金额	NUMBER(16, 2)	NOT NULL	
10	实际支付起付线	NUMBER(16, 2)		
11	基本医疗保险统筹基金支出	NUMBER(16, 2)	NOT NULL	
12	基本医疗保险统筹基金支付比例	NUMBER(5, 4)	NOT NULL	
13	公务员医疗补助资金支出	NUMBER(16, 2)	NOT NULL	
14	企业补充医疗保险基金支出	NUMBER(16, 2)	NOT NULL	
15	居民大病保险资金支出	NUMBER(16, 2)	NOT NULL	
16	职工大额医疗费用补助基金支出	NUMBER(16, 2)	NOT NULL	
17	医疗救助基金支出	NUMBER(16, 2)	NOT NULL	
18	其他支出	NUMBER(16, 2)	NOT NULL	
19	基金支付总额	NUMBER(16, 2)	NOT NULL	
20	个人负担总金额	NUMBER(16, 2)	NOT NULL	
21	个人账户支出	NUMBER(16, 2)	NOT NULL	
22	个人现金支出	NUMBER(16, 2)	NOT NULL	
23	医院负担金额	NUMBER(16, 2)	NOT NULL	
24	余额	NUMBER(16, 2)	NOT NULL	
25	个人账户共济支付金额	NUMBER(16, 2)	NOT NULL	
26	医药机构结算 ID	VARCHAR2(30)	NOT NULL	存放发送方报文 ID

2. 输入-结算基金分项信息

编号	说明	参数长度	是否非空	备注
1	基金支付类型	VARCHAR2(6)	NOT NULL	(二阶代码)
2	符合政策范围金额	NUMBER(16, 2)	NOT NULL	
3	本次可支付限额金额	NUMBER(16, 2)	NOT NULL	
4	基金支付金额	NUMBER(16, 2)	NOT NULL	
5	基金支付类型名称	VARCHAR2(200)		
6	结算过程信息	VARCHAR2(4000)		

输出参数:

无

4.10 处方外购（新增）

4.10.1 电子处方上传 (7301)新增

交易说明：

通过此交易，定点医疗机构实现电子处方的处方核验及上传归档。

重点说明：

输入参数中包含四部分：1、输入-处方信息 2、输入-处方明细信息 3、就诊信息 4、诊断信息。每部分用#@#分隔。第1部分，不允许同时上传多条记录。第2部分允许传入多条，用\$分隔；交易输出信息为单行数据。，不允许同时上传多条记录。

输入参数：

1. 输入-处方信息

编号	说明	参数长度	是否非空	备注
1	定点医疗机构处方编号	VARCHAR2(40)	NOT NULL	
2	续方的原处方编号	VARCHAR2(40)		
3	处方类别代码	VARCHAR2(3)	NOT NULL	(二阶代码)
4	开方时间	VARCHAR2(14)	NOT NULL	YYYYMMDDHH24MISS
5	药品数量(剂数)	NUMBER(16,4)	NOT NULL	
6	处方整剂用法编号	VARCHAR2(20)		参考药物使用-途径代码 (drug_medc_way_code)、(二阶代码)
7	处方整剂用法名称	VARCHAR2(40)		
8	处方整剂频次编号	VARCHAR2(20)		参考使用频次(used_frqu)、(二阶代码)
9	处方整剂频次名称	VARCHAR2(40)		
10	处方整剂剂量单位	VARCHAR2(20)		
11	处方整剂单次剂量数	NUMBER(16,2)		
12	处方整剂医嘱说明	VARCHAR2(400)		
13	处方有效天数	VARCHAR2(10)	NOT NULL	
14	有效截止时间	VARCHAR2(14)	NOT NULL	YYYYMMDDHH24MISS
15	复用(多次)使用标志	VARCHAR2(3)		0-否, 1-是、(二阶代码)
16	最大使用次数	NUMBER(3,0)		
17	已使用次数	NUMBER(3,0)		
18	使用最小间隔(天数)	NUMBER(3,0)		
19	开方医生电子签名信息	VARCHAR2(2000)		
20	审方药师电子签名信息	VARCHAR2(2000)		

编号	说明	参数长度	是否非空	备注
21	定点医疗机构签章信息	VARCHAR2(2000)		
22	续方标志	VARCHAR2(1)	NOT NULL	(二阶代码)
23	处方原件		NOT NULL	原件 base64 后的字符

2. 输入-处方明细信息

编号	说明	参数长度	是否非空	备注
1	医疗目录编码	VARCHAR2(50)	NOT NULL	
2	定点医药机构目录编号	VARCHAR2(30)		
3	医疗机构制剂标志	VARCHAR2(3)		(二阶代码)
4	处方项目分类代码	VARCHAR2(30)		(二阶代码)
5	处方项目分类名称	VARCHAR2(100)		
6	中药类别名称	VARCHAR2(20)		
7	中药类别代码	VARCHAR2(30)		(二阶代码)
8	草药脚注	VARCHAR2(200)		
9	药物类型代码	VARCHAR2(100)		(二阶代码)
10	药物类型	VARCHAR2(100)		
11	主要用药标志	VARCHAR2(30)		
12	加急标志	VARCHAR2(30)		
13	基本药物标志	VARCHAR2(3)		(二阶代码)
14	是否进口药品	VARCHAR2(3)		0-否、1-是、(二阶代码)
15	药品条形编码	VARCHAR2(40)		
16	药品商品名	VARCHAR2(255)		
17	通用名编码	VARCHAR2(50)		
18	药品通用名	VARCHAR2(500)	NOT NULL	
19	化学名称	VARCHAR2(100)		
20	药品本位码	VARCHAR2(50)		
21	药品剂型	VARCHAR2(30)	NOT NULL	
22	药品规格	VARCHAR2(40)	NOT NULL	
23	生厂厂家	VARCHAR2(100)		
24	药品单价	NUMBER(16,6)	NOT NULL	
25	药品数量	NUMBER(16,4)	NOT NULL	
26	药品总金额	NUMBER(16,2)	NOT NULL	
27	用药途径代码	VARCHAR2(10)	NOT NULL	参考药物使用-途径代码 (drug_medc_way_code)、(二阶代码)

编号	说明	参数长度	是否非空	备注
28	用药途径描述	VARCHAR2(100)	NOT NULL	
29	用药开始时间	VARCHAR2(14)	NOT NULL	YYYYMMDDHH24MISS
30	用药结束时间	VARCHAR2(14)	NOT NULL	YYYYMMDDHH24MISS
31	用药天数	NUMBER(8,2)	NOT NULL	
32	药品剂量单位	VARCHAR2(20)		
33	单次用量	NUMBER(16,2)		
34	单次剂量单位	VARCHAR2(20)		
35	使用频次编码	VARCHAR2(10)		参考使用频次(used_frqu)、(二阶代码)
36	使用频次名称	VARCHAR2(30)		
37	用药总量	VARCHAR2(40)		
38	用药总量单位	VARCHAR2(40)		
39	病种编码	VARCHAR2(30)		按照标准代码填写：按病种结算病种目录代码(bydise_setl_list_code)、门诊慢特病病种目录代码(opsp_dise_cod)、日间手术病种目录代码(daysrg_dise_list_code)、(二阶代码)、

3.就诊信息

编号	说明	类型	约束	备注
1	就诊 ID	VARCHAR2(30)	NOT NULL	
2	医疗类别	VARCHAR2(6)	NOT NULL	二级代码
3	住院/门诊号	VARCHAR2(30)	NOT NULL	
4	人员编号	VARCHAR2(30)	NOT NULL	
5	患者姓名	VARCHAR2(40)	NOT NULL	
6	年龄	NUMBER(4,1)	NOT NULL	
7	患者身高	NUMBER(6,2)		
8	患者体重	NUMBER(6,2)		
9	性别	VARCHAR2(6)	NOT NULL	二级代码
10	妊娠(孕周)	NUMBER(2)		
11	新生儿标志	VARCHAR2(3)	NOT NULL	二级代码
12	新生儿日、月龄	VARCHAR2(20)		
13	哺乳期标志	NUMBER(3)		二级代码
14	过敏史	VARCHAR2(1000)		

15	参保地医保区划	VARCHAR2(6)	NOT NULL	
16	人员证件类型	VARCHAR2(6)		二级代码
17	证件号码	VARCHAR2(50)		
18	险种类型	VARCHAR2(6)	NOT NULL	二级代码
19	开方科室名称	VARCHAR2(50)	NOT NULL	
20	开方科室编号	VARCHAR2(30)	NOT NULL	
21	开方医师姓名	VARCHAR2(50)	NOT NULL	
22	开方医师证件类型	VARCHAR2(6)		二级代码
23	开方医师证件号码	VARCHAR2(50)		
24	医生职称编码	VARCHAR2(20)		
25	医生职称名称	VARCHAR2(20)		
26	药师证件类型	VARCHAR2(6)		二级代码
27	药师证件号码	VARCHAR2(50)		
28	药师姓名	VARCHAR2(50)	NOT NULL	
29	药师执业资格证号	VARCHAR2(50)		
30	医疗机构药师审方时间	VARCHAR2(14)	NOT NULL	YYYYMMDDHH24MISS
31	就诊时间	VARCHAR2(14)	NOT NULL	YYYYMMDDHH24MISS
32	病种编码	VARCHAR2(30)		
33	病种名称	VARCHAR2(500)		
34	特殊病种标志	VARCHAR2(3)	NOT NULL	二级代码
35	主诊断代码	VARCHAR2(20)	NOT NULL	
36	主诊断名称	VARCHAR2(40)	NOT NULL	
37	疾病病情描述	VARCHAR2(2000)		
38	医保费用结算类型	VARCHAR2(6)		二级代码
39	医保费用类别名称	VARCHAR2(20)		
40	挂号费	NUMBER(16,2)	NOT NULL	
41	医疗费总额	NUMBER(16,2)	NOT NULL	
42	是否初诊	VARCHAR2(3)		0-否、1-是

4. 诊断信息

编号	说明	类型	约束	备注
1	诊断类别	VARCHAR2(3)	NOT NULL	二级代码
2	主诊断标志	VARCHAR2(3)	NOT NULL	二级代码
3	诊断排序号	NUMBER(2)	NOT NULL	
4	诊断代码	VARCHAR2(20)	NOT NULL	二级代码
5	诊断名称	VARCHAR2(100)	NOT NULL	
6	诊断科室	VARCHAR2(50)	NOT NULL	
7	诊断医生编码	VARCHAR2(30)	NOT NULL	
8	诊断医生姓名	VARCHAR2(50)	NOT NULL	
9	诊断时间	VARCHAR2(14)	NOT NULL	YYYYMMDDHH24MISS

输出参数:

编号	说明	类型	约束	备注
1	医保处方编号	VARCHAR2(30)	NOT NULL	

4.10.2 处方审核结果反馈 (7302)新增

交易说明：

通过此交易，定点医疗机构接收用户在定点医药机构购药时的处方审核结果的反馈通知。

重点说明：

交易输入为单行数据，不允许同时上传多条记录。

交易输出信息为单行数据，不允许同时上传多条记录。

输入参数:

编号	说明	类型	约束	备注
1	医保处方编号	VARCHAR2(30)	NOT NULL	
2	医药机构名称 (审方)	VARCHAR2(200)	NOT NULL	
3	医药机构编号 (审方)	VARCHAR2(20)	NOT NULL	
4	药师证件类型	VARCHAR2(6)		二级代码
5	药师证件号码	VARCHAR2(50)		

6	药师姓名	VARCHAR2(50)	NOT NULL	
7	药师执业资格证号	VARCHAR2(50)		
8	复核药师证件类型	VARCHAR2(6)		
9	复核药师证件编号	VARCHAR2(50)	NOT NULL	
10	复核药师姓名	VARCHAR2(40)	NOT NULL	
11	配药人证件类型	VARCHAR2(6)	NOT NULL	二级代码
12	配药人证件编号	VARCHAR2(50)	NOT NULL	
13	配药人姓名	VARCHAR2(40)	NOT NULL	
14	处方审核状态代码	VARCHAR2(10)	NOT NULL	二级代码
15	处方审核意见	VARCHAR2(2000)		
16	处方审核时间	VARCHAR2(14)	NOT NULL	YYYYMMDDHH24MISS

输出参数：

无。

4.10.3 处方购药结果反馈 (7303)新增

交易说明：

通过此交易，定点医疗机构接收用户在定点医药机构购药时的购药结果明细的反馈通知。

重点说明：

交易输入处方购药结果信息为单行数据，不允许同时上传多条记录。

交易输出信息为单行数据，不允许同时上传多条记录。

输入参数：

1. 输入处方购药结果信息

编号	说明	类型	约束	备注
1	医保处方编号	VARCHAR2(30)	NOT NULL	
2	基金支付总额	NUMBER(16,2)	NOT NULL	
3	个人负担总金额	NUMBER(16,2)	NOT NULL	
4	个人账户支出	NUMBER(16,2)	NOT NULL	
5	个人现金支出	NUMBER(16,2)	NOT NULL	
6	结算时间	VARCHAR2(14)	NOT NULL	YYYYMMDDHH24MISS
7	医药机构药品编号	VARCHAR2(36)		
8	通用名	VARCHAR2(100)		

9	药品商品名	VARCHAR2(100)		
10	剂型	VARCHAR2(50)	NOT NULL	
11	规格	VARCHAR2(50)	NOT NULL	
12	数量	NUMBER(16,4)	NOT NULL	
13	批准文号	VARCHAR2(30)		
14	批次号	VARCHAR2(30)		
15	剂型	VARCHAR2(50)	NOT NULL	
16	定点医药机构编号 (结算)	VARCHAR2(50)	NOT NULL	
17	定点医药机构名称 (结算)	VARCHAR2(50)	NOT NULL	
18	生产批号	VARCHAR2(30)		
19	生厂厂家	VARCHAR2(100)	NOT NULL	
20	单价	NUMBER(16,4)	NOT NULL	
21	总计单位	VARCHAR2(20)	NOT NULL	
22	合计金额	NUMBER(16,2)	NOT NULL	

输出参数:

无。

4.10.4 电子处方撤销 (7304)新增

交易说明:

通过此交易，定点医疗机构对还未结算的异常电子处方进行撤销操作。交易输入处方购药结果信息为单行数据，交易输出信息为单行数据。

输入参数:

编号	说明	类型	约束	备注
1	医保处方编号	VARCHAR2(30)	NOT NULL	
2	撤销医师姓名	VARCHAR2(50)	NOT NULL	
3	撤销医师证件类型	VARCHAR2(6)		二级代码
4	撤销医师证件号码	VARCHAR2(50)	NOT NULL	
5	撤销原因描述	VARCHAR2(200)	NOT NULL	
6	撤销时间	VARCHAR2(14)	NOT NULL	YYYYMMDDHH24MISS

输出参数:

无。

4.10.5 处方二维码解析 (7201)新增**交易说明:**

通过此交易，定点医药机构解析电子处方二维码信息，获取令牌和处方唯一标识及个人身份信息。交易输入处方二维码信息为单行数据，交易输出信息为单行数据。

重点说明:

交易输入处方二维码信息为单行数据，不允许同时上传多条记录。
交易输出信息为单行数据，不允许同时上传多条记录。

输入参数:

1. 输入处方二维码信息

编号	说明	类型	约束	备注
1	应用渠道 ID	VARCHAR2 (40)	NOT NULL	
2	应用渠道用户 ID	VARCHAR2 (40)	NOT NULL	
3	授权码	VARCHAR2 (40)		
4	终端信息	VARCHAR2 (255)	NOT NULL	
5	电子处方二维码值	VARCHAR2 (27)	NOT NULL	
6	终端 IP	VARCHAR2 (64)	NOT NULL	
7	操作人 ID	VARCHAR2 (20)	NOT NULL	
8	操作人姓名	VARCHAR2 (50)	NOT NULL	
9	操作机构	VARCHAR2 (20)	NOT NULL	

输出参数:

编号	说明	类型	约束	备注
1	电子处方令牌	VARCHAR2 (64)	NOT NULL	
2	证件类型	VARCHAR2 (6)	NOT NULL	二级代码
3	用户姓名	VARCHAR2 (50)	NOT NULL	
4	证件号码	VARCHAR2 (50)	NOT NULL	
5	参保地医保区划	VARCHAR2 (6)	NOT NULL	二级代码

4.10.6 电子处方查询 (7202)新增

交易说明:

通过此交易, 定点医药机构线下查询用户的待使用的电子处方列表。交易输入为单行数据, 交易输出信息为多行数据。

重点说明:

交易输入为单行数据, 不允许同时上传多条记录。

交易输出信息为多行数据, 允许传入多条, 用\$分隔。

输入参数:

编号	说明	类型	约束	备注
1	人员编号	VARCHAR2 (30)	NOT NULL	
2	人员证件类型	VARCHAR2 (6)		二级代码
3	证件号码	VARCHAR2 (50)		
4	参保地医保区划	VARCHAR2 (6)	NOT NULL	二级代码
5	终端 IP	VARCHAR2 (64)	NOT NULL	
6	操作人 ID	VARCHAR2 (20)	NOT NULL	
7	操作人姓名	VARCHAR2 (50)	NOT NULL	
8	操作机构	VARCHAR2 (20)	NOT NULL	

输出参数:

编号	说明	类型	约束	备注
1	医保处方授权编号	VARCHAR2 (30)	NOT NULL	授权临时处方编号, 只一次使
2	主诊断名称	VARCHAR2 (40)		
3	定点医疗机构编号	VARCHAR2 (20)	NOT NULL	
4	定点医疗机构名称	VARCHAR2 (200)	NOT NULL	
5	开方时间	VARCHAR2 (14)	NOT NULL	YYYYMMDDHH24MISS
6	科室名称	VARCHAR2 (50)	NOT NULL	
7	有效截至时间	VARCHAR2 (14)	NOT NULL	YYYYMMDDHH24MISS

4.10.7 电子处方下载 (7203)新增

交易说明:

定点医药机构使用处方二维码解析令牌或查询授权的处方编号下载用户的电子处方。交易输入处方下载信息为单行数据, 交易输出处方信息为单行数据。

重点说明:

交易输入处方下载信息为单行数据，不允许同时上传多条记录。

交易输出处方信息为单行数据，不允许同时上传多条记录。

输入参数:**1. 输入处方下载信息**

编号	名称	长度	约束	说明
1	电子处方令牌	VARHCHAR2(64)	NOT NULL	
2	医保处方授权编号	VARCHAR2(30)	NOT NULL	
3	参保地医保区划	VARHCHAR2(6)	NOT NULL	二级代码

输出参数:**1. 输出处方信息**

编号	说明	类型	约束	备注
1	医保处方编号	VARCHAR2(30)	NOT NULL	
2	定点医疗机构编号	VARCHAR2(12)	NOT NULL	
3	定点医疗机构名称	VARCHAR2(200)	NOT NULL	
4	开方时间	VARCHAR2(14)	NOT NULL	YYYYMMDDHH24MISS
5	药品数量(剂数)	NUMBER(16,2)	NOT NULL	
6	处方整剂用法编号	VARCHAR2(20)		参考药物使用-途径代码 (drug_medc_way_code), 二级代码
7	处方整剂用法名称	VARCHAR2(40)		
8	处方整剂频次编号	VARCHAR2(20)		参考使用频次(used_frqu) 二级代码
9	处方整剂频次名称	VARHCHAR2(40)		
10	处方整剂剂量单位	VARHCHAR2(20)		
11	处方整剂单次剂量数	NUMBER(16,2)		
12	处方整剂医嘱说明	VARHCHAR2(500)		
13	处方有效天数	NUMBER(10)	NOT NULL	
14	有效截止时间	VARCHAR2(14)	NOT NULL	YYYYMMDDHH24MISS
15	复用(多次)使用标志	VARHCHAR2(3)	NOT NULL	0-否、1-是, 二级代码
16	最大复用次数	NUMBER(3,0)		
17	已复用次数	NUMBER(3,0)		
18	使用最小间隔(天数)	NUMBER(3,0)		
19	处方原件	大文本	NOT NULL	原件 base64 后的字符
20	医疗目录编码	VARCHAR2(50)	NOT NULL	
21	定点医疗机构目录编号	VARCHAR2(30)		

22	院内制剂标志	VARCHAR2 (3)		二级代码
23	处方项目分类代码	VARCHAR2 (30)		二级代码
24	处方项目分类名称	VARHCAR2 (100)		
25	中药类别名称	VARHCAR2 (20)		
26	中药类别代码	VARHCAR2 (30)		二级代码
27	草药脚注	VARHCAR2 (200)		
28	药物类型代码	VARCHAR2 (100)		二级代码
29	药物类型	VARCHAR2 (100)		
30	主要用药标志	VARHCAR2 (30)		
31	加急标志	VARCHAR2 (30)		
32	基本药物标志	VARCHAR2 (3)		二级代码
33	是否进口药品	VARCHAR2 (3)		0-否、1-是, 二级代码
34	药品条形编码	VARCHAR2 (40)		
35	药品商品名	VARCHAR2 (255)	NOT NULL	
36	通用名编码	VARCHAR2 (50)		
37	药品通用名	VARCHAR2 (500)	NOT NULL	
38	化学名称	VARCHAR2 (100)		
39	药品本位码	VARCHAR2 (50)		
40	药品剂型	VARCHAR2 (30)	NOT NULL	
41	药品规格	VARCHAR2 (40)	NOT NULL	
42	生厂厂家	VARCHAR2 (100)		
43	药品单价	NUMBER (16, 6)	NOT NULL	
44	药品数量	NUMBER (16, 4)	NOT NULL	
45	药品总金额	NUMBER (16, 2)	NOT NULL	
46	用药途径代码	VARCHAR2 (10)	NOT NULL	
47	用药途径描述	VARCHAR2 (100)	NOT NULL	
48	用药开始时间	VARCHAR2 (14)	NOT NULL	YYYYMMDDHH24MISS
49	用药结束时间	VARCHAR2 (14)	NOT NULL	YYYYMMDDHH24MISS
50	用药天数	NUMBER (8, 2)	NOT NULL	
51	药品剂量单位	VARCHAR2 (20)		
52	单次用量	NUMBER (16, 2)		
53	单次剂量单位	VARCHAR2 (20)		
54	使用频次编码	VARCHAR2 (10)		
55	使用频次名称	VARCHAR2 (30)		
56	用药总量	VARCHAR2 (40)		
57	用药总量单位	VARCHAR2 (40)		
58	病种编码	VARCHAR2 (30)		按照标准编 码填写： 按病种结算 病种目录代 码 (bydise_set l_list_code

)、 门诊慢特病 病种目录代 码 (opsp_dise_ cod)、 日间手术病 种目录代码 (daysrg_dis e_list_code)
59	就诊 ID	VARCHAR2 (30)	NOT NULL	
60	医疗类别	VARCHAR2 (6)	NOT NULL	二级代码
61	住院/门诊号	VARCHAR2 (30)	NOT NULL	
62	人员编号	VARCHAR2 (30)	NOT NULL	
63	患者姓名	VARCHAR2 (40)	NOT NULL	
64	年龄	NUMBER (4, 1)	NOT NULL	
65	患者身高	NUMBER (6, 2)		
66	患者体重	NUMBER (6, 2)		
67	性别	VARCHAR2 (6)	NOT NULL	二级代码
68	妊娠(孕周)	NUMBER (2)		
69	新生儿标志	VARCHAR2 (3)		二级代码, 0-否、1-是
70	新生儿日、月龄	VARCHAR2 (20)		
71	哺乳期标志	NUMBER (3)		二级代码, 0-否、1-是
72	过敏史	VARCHAR2 (1000)		
73	参保地医保区划	VARCHAR2 (6)	NOT NULL	
74	人员证件类型	VARCHAR2 (6)	NOT NULL	二级代码
75	证件号码	VARCHAR2 (50)	NOT NULL	
76	险种类型	VARCHAR2 (6)	NOT NULL	二级代码
77	开方科室名称	VARCHAR2 (50)	NOT NULL	
78	开方科室编号	VARCHAR2 (30)	NOT NULL	
79	年龄	NUMBER (4, 1)		
80	性别	VARCHAR2 (6)		二级代码
81	开方医师姓名	VARCHAR2 (50)	NOT NULL	
82	药师姓名	VARCHAR2 (50)	NOT NULL	
83	医疗机构药师审方 时间	VARCHAR2 (14)	NOT NULL	YYYYMMDDHH24MISS
84	就诊时间	VARCHAR2 (14)	NOT NULL	YYYYMMDDHH24MISS
85	病种编码	VARCHAR2 (30)		按照标准编码 填写: 按病种结算病 种目录代码 (bydise_set1_ list_code)、

				门诊慢特病病种目录代码 (opsp_dise_cod)、 日间手术病种目录代码 (daysrg_dise_list_code)
86	病种名称	VARCHAR2 (500)		
87	是否特殊病种	VARCHAR2 (1)	NOT NULL	
88	主诊断代码	VARCHAR2 (20)	NOT NULL	
89	主诊断名称	VARCHAR2 (40)	NOT NULL	
90	疾病病情描述	VARCHAR2 (2000)		
91	是否初诊	VARCHAR2 (3)		
92	诊断类别	VARCHAR2 (3)	NOT NULL	二级代码
93	主诊断标志	VARCHAR2 (3)	NOT NULL	二级代码
94	诊断排序号	NUMBER (2)	NOT NULL	
95	诊断代码	VARCHAR2 (20)	NOT NULL	
96	诊断名称	VARCHAR2 (100)	NOT NULL	
97	诊断科室	VARCHAR2 (50)	NOT NULL	
98	诊断医生编码	VARCHAR2 (30)	NOT NULL	
99	诊断医生姓名	VARCHAR2 (50)	NOT NULL	
100	诊断时间	VARCHAR2 (14)	NOT NULL	YYYYMMDDHH24MISS

4.10.8 电子处方审核 (7204)新增

交易说明:

定点医药机构药师审核电子处方，并上传审核结果。交易输入处方审核信息为单行数据，处方审核同时核验药师身份，核验处方有效性及处 状态，交易输出信息为单行数据。

重点说明:

交易输入处方审核信息为单行数据，不允许同时上传多条记录。处方审核同时核验药师身份，核验处方有效性及处 状态。

交易输出信息为单行数据，不允许同时上传多条记录。

输入参数:

1. 输入处方审核信息

编号	说明	类型	约束	备注
1	医保处方编号	VARCHAR2 (30)	NOT NULL	
2	药师证件类型	VARCHAR2 (6)	NOT NULL	二级代码
3	药师证件号码	VARCHAR2 (50)	NOT NULL	
4	药师姓名	VARCHAR2 (50)	NOT NULL	

5	药师执业资格证号	VARCHAR2(50)		
6	药师证件类型	VARCHAR2(6)		二级代码
7	执业药师签名	VARCHAR2(2000)	NOT NULL	
8	复核药师证件类型	VARCHAR2(6)		二级代码
9	复核药师证件编号	VARCHAR2(50)	NOT NULL	
10	复核药师姓名	VARCHAR2(40)	NOT NULL	二级代码
11	配药人证件类型	VARCHAR2(6)	NOT NULL	二级代码
12	配药人证件编号	VARCHAR2(50)	NOT NULL	
13	配药人姓名	VARCHAR2(40)	NOT NULL	
14	处方审核意见	VARCHAR2(2000)	NOT NULL	
15	处方审核状态代码	VARCHAR2(10)	NOT NULL	二级代码
16	处方审核时间	VARCHAR2(14)	NOT NULL	YYYYMMDDHH24MISS
17	审方附件	大文本		

输出参数:

无。

4.10.9 配送信息上传 (7205)新增

交易说明:

定点医药机构对接处方药品配送信息和实时状态可以进行上传和同步。交易输入配送信息为单行数据，交易输出信息为单行数据。

重点说明:

交易输入配送信息为单行数据，不允许同时上传多条记录。

交易输出信息为单行数据，不允许同时上传多条记录。

输入参数:

1.输入配送信息

编号	说明	类型	约束	备注
1	医保处方编号	VARCHAR2(30)	NOT NULL	
2	配送业务编号	VARCHAR2(30)		
3	配送地址	VARCHAR2(200)		
4	配送距离	NUMBER(10, 2)		
5	配送企业编码	VARCHAR2(30)		
6	配送企业名称	VARCHAR2(50)	NOT NULL	
7	配送员证件类型	VARCHAR2(6)		二级代码
8	配送员证件编号	VARCHAR2(50)		
9	配送员姓名	VARCHAR2(10)		
10	配送员电话	VARCHAR2(20)		
11	状态编码	VARCHAR2(6)	NOT NULL	二级代码
12	状态名称	VARCHAR2(20)	NOT NULL	
13	状态描述	VARCHAR2(20)		
14	状态描述变更时间	VARCHAR2(14)		YYYYMMDDHH24MISS
15	配送员当前经度	VARCHAR2(30)		
16	配送员当前纬度	VARCHAR2(30)		
17	配送员经纬度编码 类型	VARCHAR2(3)		

输出参数:

无。

5 尚需解决的问题

以列表的形式列出在系统设计阶段必须解决但尚未解决的问题。可对问题进行编号以便进行跟踪。

6 附录

列出本系统设计报告相关的附件编号、名称。

医保接口涉及到的代码表:

序号	类别名称	代码值	代码名称
1.	处方药标志	0	非处方药
2.	处方药标志	1	处方药
3.	剂型	101	粉剂
4.	剂型	102	片剂
5.	剂型	103	针剂
6.	剂型	104	膏剂
7.	剂型	105	水剂
8.	剂型	106	气雾剂
9.	剂型	107	颗粒剂
10.	剂型	108	胶囊剂
11.	剂型	109	栓剂
12.	剂型	110	滴鼻剂
13.	剂型	111	滴耳剂
14.	剂型	112	滴眼剂
15.	剂型	113	滴眼剂眼膏剂
16.	剂型	114	干混悬剂
17.	剂型	115	缓释控释剂型
18.	剂型	116	口服常释剂型
19.	剂型	117	口服常释剂型滴丸剂
20.	剂型	118	口服常释剂型缓释控释剂型
21.	剂型	119	口服常释剂型缓释控释剂型缓释颗粒剂
22.	剂型	120	口服常释剂型缓释控释剂型颗粒剂
23.	剂型	121	口服常释剂型缓释控释剂型口服液体剂
24.	剂型	122	口服常释剂型咀嚼片剂
25.	剂型	123	口服常释剂型咀嚼片剂颗粒剂
26.	剂型	124	口服常释剂型颗粒剂
27.	剂型	125	口服常释剂型口服散剂
28.	剂型	126	口服常释剂型口服液体剂

29.	剂型	127	口服常释剂型舌下片
30.	剂型	128	口服常释剂型丸剂
31.	剂型	129	口服散剂
32.	剂型	130	口服散剂口服液体剂
33.	剂型	131	口服液体剂
34.	剂型	132	口服液体剂口服散剂
35.	剂型	133	凝胶剂吸入剂外用液体剂
36.	剂型	134	喷剂
37.	剂型	135	气体剂
38.	剂型	136	溶液剂
39.	剂型	137	乳膏剂
40.	剂型	138	乳胶剂
41.	剂型	139	软膏剂
42.	剂型	140	软膏剂凝胶剂
43.	剂型	141	软膏剂贴膏剂
44.	剂型	142	软膏剂外用液体剂
45.	剂型	143	栓剂灌肠剂
46.	剂型	144	贴剂
47.	剂型	145	外用冻干粉
48.	剂型	146	外用散剂软膏剂
49.	剂型	147	外用液体剂
50.	剂型	148	外用液体剂软膏剂
51.	剂型	149	外用液体剂栓剂
52.	剂型	150	吸入剂
53.	剂型	151	眼膏剂
54.	剂型	152	眼膏剂滴眼剂
55.	剂型	153	阴道泡腾片剂栓剂
56.	剂型	154	阴道片剂栓剂
57.	剂型	155	种子源
58.	剂型	156	注射剂
59.	剂型	157	注射剂滴眼剂
60.	剂型	158	注射液
61.	剂型	159	糖浆剂 口服散剂 口服液体剂
62.	剂型	160	凝胶剂
63.	剂型	161	软膏剂 外用液体剂 酊剂
64.	剂型	162	贴膜剂
65.	剂型	199	其它
66.	剂型	202	胶囊
67.	剂型	204	口服液
68.	剂型	205	冲剂
69.	剂型	206	散剂
70.	剂型	207	擦剂
71.	剂型	208	外用

72.	剂型	209	蜜丸
73.	剂型	210	水丸
74.	剂型	215	搽剂
75.	剂型	217	滴剂
76.	剂型	218	滴丸
77.	剂型	220	滴眼液
78.	剂型	221	冻干纷针
79.	剂型	222	灌肠液
80.	剂型	223	灌注液
81.	剂型	224	合剂
82.	剂型	225	缓释片
83.	剂型	226	泡沫剂
84.	剂型	227	喷雾剂
85.	剂型	228	软膏
86.	剂型	229	软胶囊
87.	剂型	230	栓
88.	剂型	231	糖浆
89.	剂型	232	丸
90.	剂型	233	液
91.	剂型	235	注射液【含粉针】
92.	剂型	236	酊
93.	剂型	301	根茎类
94.	剂型	302	菌藻类
95.	剂型	303	树皮类
96.	剂型	304	藤木树脂类
97.	剂型	305	花叶类
98.	剂型	306	全草类
99.	剂型	307	动物类
100.	剂型	308	矿物类
101.	剂型	309	籽仁类
102.	剂型	310	细贵类
103.	剂型	311	人参类
104.	剂型	312	毒剧类
105.	剂型	313	果实类
106.	剂型	314	根皮类
107.	剂型	A001	片剂
108.	剂型	A002	含片
109.	剂型	A003	舌下片
110.	剂型	A004	口腔贴片
111.	剂型	A005	咀嚼片
112.	剂型	A006	分散片
113.	剂型	A008	阴道片
114.	剂型	A009	阴道泡腾片

115.	剂型	A010	缓释片
116.	剂型	A011	控释片
117.	剂型	A012	肠溶片
118.	剂型	A013	泡腾片
119.	剂型	A014	多层片
120.	剂型	A015	锭剂
121.	剂型	A016	包衣片
122.	剂型	A017	薄膜衣片
123.	剂型	A018	糖衣片
124.	剂型	A022	口腔崩解片
125.	剂型	A023	肠溶缓释片
126.	剂型	A024	速释片
127.	剂型	A025	素片
128.	剂型	A028	外用片
129.	剂型	A029	口颊片
130.	剂型	A030	溶液片
131.	剂型	A031	口服冻干片
132.	剂型	B001	注射剂
133.	剂型	B002	注射液
134.	剂型	B003	注射用无菌粉末
135.	剂型	B004	注射用浓溶液
136.	剂型	B005	注射用溶液剂
137.	剂型	B006	静脉滴注用注射液
138.	剂型	B007	注射用混悬液
139.	剂型	B010	注射用乳剂
140.	剂型	B011	粉针剂
141.	剂型	B012	针剂
142.	剂型	B013	无菌粉针
143.	剂型	B014	冻干粉针
144.	剂型	B015	微球注射剂
145.	剂型	B016	微球注射液
146.	剂型	B017	脂质体注射剂
147.	剂型	B018	脂质体注射液
148.	剂型	B019	微球注射用无菌粉末
149.	剂型	B020	透析液
150.	剂型	C001	酞剂
151.	剂型	D001	栓剂
152.	剂型	D002	直肠栓
153.	剂型	D003	阴道栓
154.	剂型	D004	尿道栓
155.	剂型	D007	耳栓
156.	剂型	D008	痔疮栓
157.	剂型	E001	硬胶囊

158.	剂型	E002	软胶囊
159.	剂型	E003	缓释胶囊
160.	剂型	E004	控释胶囊
161.	剂型	E005	肠溶胶囊
162.	剂型	E006	阴道胶囊
163.	剂型	E007	双释放肠溶胶囊
164.	剂型	E008	阴道泡腾胶囊
165.	剂型	E009	阴道软胶囊
166.	剂型	E010	肠溶微粒胶囊剂
167.	剂型	F001	软膏剂
168.	剂型	F002	乳膏剂
169.	剂型	F003	糊剂
170.	剂型	F006	阴道软膏剂
171.	剂型	F008	外用乳剂
172.	剂型	G001	滴眼剂
173.	剂型	G002	洗眼剂
174.	剂型	G004	眼膏剂
175.	剂型	G006	眼用凝胶剂
176.	剂型	G010	滴眼液
177.	剂型	H001	丸剂
178.	剂型	H002	滴丸
179.	剂型	H003	糖丸
180.	剂型	H012	缓释丸剂
181.	剂型	H013	缓释微丸剂
182.	剂型	J001	植入剂
183.	剂型	J003	埋植剂
184.	剂型	J004	缓释植入剂
185.	剂型	K001	糖浆剂
186.	剂型	K002	干糖浆剂
187.	剂型	L001	气雾剂
188.	剂型	L002	喷雾剂
189.	剂型	L003	粉雾剂
190.	剂型	L004	喷剂
191.	剂型	L006	雾化吸入剂
192.	剂型	L008	雾化溶液剂
193.	剂型	L009	雾化吸入液
194.	剂型	L010	吸入性粉剂
195.	剂型	L012	干粉吸入剂
196.	剂型	L013	粉末吸入剂
197.	剂型	L015	吸入性溶液剂
198.	剂型	L016	吸入性混悬液
199.	剂型	L017	吸入剂
200.	剂型	M001	膜剂

201.	剂型	N001	颗粒剂
202.	剂型	N003	泡腾颗粒
203.	剂型	N004	肠溶颗粒
204.	剂型	N005	缓释颗粒
205.	剂型	P001	口服散剂
206.	剂型	P002	局部用散剂
207.	剂型	P004	口服粉剂
208.	剂型	P005	外用粉剂
209.	剂型	P007	撒粉
210.	剂型	P009	外用冻干制剂
211.	剂型	P010	外用粉末剂
212.	剂型	P012	口服冻干粉
213.	剂型	P013	外用散剂
214.	剂型	Q001	滴耳剂
215.	剂型	Q009	耳丸剂
216.	剂型	Q010	滴耳液
217.	剂型	R001	滴鼻剂
218.	剂型	R003	鼻用喷雾剂
219.	剂型	R008	鼻用粉雾剂
220.	剂型	R010	滴鼻液
221.	剂型	S001	洗剂
222.	剂型	S002	冲洗剂
223.	剂型	S003	灌肠剂
224.	剂型	S004	外用溶液剂
225.	剂型	S006	含漱液
226.	剂型	S008	油剂
227.	剂型	T001	搽剂
228.	剂型	T002	涂剂
229.	剂型	T003	涂膜剂
230.	剂型	U001	凝胶剂
231.	剂型	U002	乳胶剂
232.	剂型	U003	混悬凝胶剂
233.	剂型	U004	阴道凝胶剂
234.	剂型	V001	贴剂
235.	剂型	V002	透皮贴剂
236.	剂型	V003	贴膏剂
237.	剂型	V004	橡胶膏剂
238.	剂型	V005	巴布膏剂
239.	剂型	W001	口服常释剂型
240.	剂型	W002	缓释控释剂型
241.	剂型	W003	口服液体剂
242.	剂型	W004	液体剂型
243.	剂型	W006	滴剂

244.	剂型	W007	外用液体剂
245.	剂型	W008	溶液剂
246.	剂型	W009	缓控释颗粒剂
247.	剂型	X001	口服溶液剂
248.	剂型	X002	口服混悬剂
249.	剂型	X003	口服乳剂
250.	剂型	X004	口服滴剂
251.	剂型	X005	合剂
252.	剂型	X006	干混悬剂
253.	剂型	X007	胶浆剂
254.	剂型	X008	口服液
255.	剂型	X010	乳剂
256.	剂型	Z001	流浸膏剂与浸膏剂
257.	剂型	Z003	酊剂
258.	剂型	Z004	醑剂
259.	剂型	Z005	放射性密封籽源
260.	剂型	Z006	敷剂
261.	剂型	Z007	宫内节育系统
262.	剂型	Z008	海绵剂
263.	剂型	Z009	火棉胶剂
264.	剂型	Z010	咀嚼胶
265.	剂型	Z011	口胶剂
266.	剂型	Z012	蜡棒
267.	剂型	Z013	气体剂
268.	剂型	Z014	释氧剂
269.	剂型	Z015	药棒剂
270.	剂型	Z016	划痕剂
271.	剂型	Z017	硬膏剂
272.	剂型	Z018	牙周条
273.	剂型	Z019	种籽源
274.	剂型	A026	肠溶糖衣片
275.	剂型	A027	肠溶薄膜衣片
276.	剂型	A032	口崩缓释片
277.	剂型	A033	双层缓释片
278.	剂型	B021	封管液
279.	剂型	D006	肛门栓
280.	剂型	L018	吸入麻醉剂
281.	剂型	L020	吸入溶液剂
282.	剂型	L021	喷鼻剂
283.	剂型	N002	混悬颗粒
284.	剂型	V006	凝胶贴膏剂
285.	剂型	X013	缓释混悬剂
286.	剂型	L019	吸入用溶液剂

287.	剂型	B022	缓释微球注射剂
288.	剂型	Y001	注射溶液
289.	剂型	Y002	胶丸
290.	剂型	Y003	试验药盒
291.	剂型	Y004	冻干
292.	剂型	Y005	无菌粉末
293.	剂型	Y006	脂微球载体注射液
294.	剂型	Y007	注射用粉末
295.	剂型	Y008	粉剂
296.	剂型	Y009	外用制剂
297.	剂型	Y010	控释制剂
298.	剂型	Y011	冻干粉针剂
299.	剂型	Y012	口含片
300.	剂型	Y013	透析液、注射剂
301.	剂型	Y014	吸入粉雾剂
302.	剂型	Y015	胶囊
303.	剂型	Y016	乳状注射液
304.	剂型	Y017	双层片
305.	剂型	Y018	混悬剂
306.	剂型	Y019	外用冻干粉
307.	剂型	Y020	雾化吸入用混悬液
308.	剂型	Y021	点刺液
309.	剂型	Y022	冻干制剂
310.	剂型	Y023	眼用溶液剂
311.	剂型	Y024	素片、糖衣片
312.	剂型	Y025	硬胶囊剂
313.	剂型	Y026	肠溶片、薄膜衣片
314.	剂型	Y027	皮肤点刺试剂
315.	剂型	Y028	诊断试剂盒
316.	剂型	Y029	液体剂
317.	剂型	Y030	微丸型胶囊剂
318.	剂型	Y031	眼用制剂
319.	剂型	Y032	散剂
320.	剂型	Y033	注射用溶媒结晶
321.	剂型	Y034	缓释制剂
322.	剂型	Y035	鼻用制剂
323.	剂型	Y036	糖衣片、薄膜衣片
324.	剂型	Y037	鼻用气雾剂
325.	剂型	Y038	小容量注射剂
326.	剂型	Y039	剂注射
327.	剂型	Y040	外用胶囊剂
328.	剂型	Y041	无菌分装粉针剂
329.	剂型	Y042	溶媒结晶粉针剂

330.	剂型	Y043	小容量注射液
331.	剂型	Y044	胶浆含漱液
332.	剂型	Y045	溶媒结晶
333.	剂型	Y046	密封源
334.	剂型	Y047	吸入气雾剂
335.	剂型	Y048	缓释贴
336.	剂型	Y049	肠溶微丸胶囊
337.	剂型	Y050	口服溶液
338.	剂型	Y051	胶丸剂
339.	剂型	Y052	眼用注射液
340.	剂型	Y053	阴道膨胀栓
341.	剂型	Y054	胶囊剂
342.	剂型	Y055	大容量注射液
343.	剂型	Y056	注射剂
344.	剂型	Y057	缓释片剂
345.	剂型	Y058	液体制剂
346.	剂型	Y059	鼻喷雾剂
347.	剂型	Y060	吸入用溶液
348.	剂型	Y061	软胶囊剂
349.	剂型	Y062	氯霉素滴耳液
350.	剂型	Y063	缓释胶囊剂
351.	剂型	Y064	耳用制剂
352.	剂型	Y065	吸入溶液
353.	剂型	Y066	滴丸剂
354.	剂型	Y067	素片、薄膜衣片
355.	剂型	Y068	吸入制剂
356.	剂型	Y069	眼内注射溶液
357.	剂型	Y070	混悬滴剂
358.	剂型	Y071	吸入混悬剂
359.	剂型	Y072	肠溶缓释胶囊
360.	收费类别	11	西药
361.	收费类别	12	中成药
362.	收费类别	13	中草药
363.	收费类别	15	蒙药
364.	收费类别	21	检查费
365.	收费类别	22	特殊检查费
366.	收费类别	23	输氧费
367.	收费类别	24	手术费
368.	收费类别	25	化验费
369.	收费类别	26	输血费
370.	收费类别	27	诊察费
371.	收费类别	28	放射费
372.	收费类别	31	治疗费

373.	收费类别	32	特殊治疗费
374.	收费类别	34	床位费
375.	收费类别	35	取暖费
376.	收费类别	91	其他费用
377.	收费类别	92	挂号费
378.	收费类别	93	特殊材料费
379.	收费类别	94	材料费
380.	收费类别	95	一次性材料费
381.	收费项目等级	1	甲类
382.	收费项目等级	2	乙类
383.	收费项目等级	3	丙类
384.	院内制剂标志	0	非自制品
385.	院内制剂标志	1	自制品
386.	是否需要审批标志	0	不需要审批
387.	是否需要审批标志	1	需要审批
388.	工伤使用标识	0	工伤不可用
389.	工伤使用标识	1	工伤可用
390.	生育使用标识	0	生育不可用
391.	生育使用标识	1	生育可用
392.	基本医疗使用标识	0	基本医疗不可用
393.	基本医疗使用标识	1	基本医疗可用
394.	儿童用药标志	0	非儿童用药
395.	儿童用药标志	1	儿童用药
396.	门诊统筹用药标志	0	非门诊统筹用药
397.	门诊统筹用药标志	1	门诊统筹用药
398.	特检特治标志	0	普通项目
399.	特检特治标志	1	特检特治项目
400.	医院等级	0	一级以下(社区医疗)
401.	医院等级	1	一级医院
402.	医院等级	2	二级医院
403.	医院等级	3	三级医院
404.	医院等级	99	所有医院
405.	医院等级	021	二级甲等
406.	医院等级	022	二级乙等
407.	医院等级	023	二级丙等
408.	医院等级	031	三级甲等
409.	医院等级	032	三级乙等
410.	医院等级	033	三级丙等
411.	医院等级	041	一级蒙中
412.	医院等级	042	二级蒙中
413.	医院等级	043	三级蒙中
414.	医院等级	051	一甲蒙中(仅赤峰)
415.	医院等级	052	一乙蒙中(仅赤峰)

416.	医院等级	053	一丙蒙中（仅赤峰）
417.	医院等级	054	二甲蒙中（仅赤峰）
418.	医院等级	055	二乙蒙中（仅赤峰）
419.	医院等级	056	二丙蒙中（仅赤峰）
420.	医院等级	057	三甲蒙中（仅赤峰）
421.	医院等级	058	三乙蒙中（仅赤峰）
422.	医院等级	059	三丙蒙中（仅赤峰）
423.	病床等级	1	单人间
424.	病床等级	2	双人间
425.	病床等级	3	三人间
426.	病床等级	4	四人间
427.	病床等级	5	干部病房
428.	疾病种类	1	心血管系统疾病
429.	疾病种类	2	消化系统疾病
430.	疾病种类	3	代谢内分泌疾病
431.	疾病种类	4	造血系统疾病
432.	疾病种类	5	肾脏疾病
433.	疾病种类	6	神经系统疾病
434.	疾病种类	7	免疫系统疾病
435.	疾病种类	8	传染病
436.	疾病种类	9	呼吸系统疾病
437.	疾病种类	10	恶性肿瘤
438.	疾病种类	11	精神病
439.	疾病种类	12	残疾
440.	疾病种类	13	泌尿系统
441.	疾病种类	14	其他
442.	病种类别	1	普通病种
443.	病种类别	2	门诊慢性病
444.	病种类别	3	单病种
445.	病种类别	7	非医保病种
446.	病种类别	11	儿童单纯性先心病
447.	病种类别	12	儿童复杂性先心病
448.	病种类别	13	重性精神病
449.	病种类别	14	苯丙酮尿症
450.	病种类别	15	产科急危重症
451.	病种类别	16	布鲁氏杆菌病
452.	病种类别	17	针对靶向药病种
453.	病种类别	18	重大疾病病种
454.	特病分类	0	普通特病
455.	特病分类	1	癌症
456.	特病分类	2	精神病
457.	特病分类	3	尿毒症
458.	特病分类	4	组织器官移植

459.	特病分类	5	血液病
460.	是否使用治疗方案	0	不使用
461.	是否使用治疗方案	1	使用
462.	交易类型	-1	负交易
463.	交易类型	1	正交易
464.	收费项目类别	1	药品
465.	收费项目类别	2	诊疗项目
466.	收费项目类别	3	服务设施
467.	草药复方标志	0	单方草药
468.	草药复方标志	1	复方草药
469.	有效标志	0	无效
470.	有效标志	1	有效
471.	结算标志	0	未结算
472.	结算标志	1	已结算
473.	结算标志	2	结算撤销
474.	全额自费标志	0	否
475.	全额自费标志	1	是
476.	跨段标志	0	统筹费用
477.	跨段标志	1	跨统筹封顶线费用
478.	跨段标志	2	大额费用
479.	跨段标志	3	跨大额封顶线费用
480.	跨段标志	4	超大额费用
481.	医疗类别	11	普通门诊
482.	医疗类别	12	定点药店购药
483.	医疗类别	13	门诊慢性病
484.	医疗类别	14	大型检查
485.	医疗类别	16	急症门诊
486.	医疗类别	17	转区内门诊
487.	医疗类别	18	转区外门诊
488.	医疗类别	19	异地门诊
489.	医疗类别	20	急诊转住院
490.	医疗类别	21	普通住院
491.	医疗类别	22	市内转院
492.	医疗类别	23	异地住院
493.	医疗类别	24	转市外就医
494.	医疗类别	25	转区内住院
495.	医疗类别	26	转区外住院
496.	医疗类别	27	本地非定点就医
497.	医疗类别	28	区内非定点就医
498.	医疗类别	29	区外非定点就医
499.	医疗类别	30	意外伤害门诊
500.	医疗类别	31	意外伤害住院
501.	医疗类别	32	转区内复查

502.	医疗类别	33	转区外复查
503.	医疗类别	34	特病报统筹
504.	医疗类别	35	不足千元报销
505.	医疗类别	40	特种病住院
506.	医疗类别	41	居民生育
507.	医疗类别	43	家庭病床
508.	医疗类别	50	生育住院
509.	医疗类别	53	生育门诊
510.	医疗类别	56	门诊血液/腹膜透析
511.	医疗类别	57	单病种结算
512.	医疗类别	59	门诊慢性病住院管理
513.	医疗类别	62	本地靶向药管理
514.	医疗类别	63	异地靶向药管理
515.	医疗类别	67	门诊特殊治疗
516.	医疗类别	68	住院前检查
517.	医疗类别	77	门特用药
518.	医疗类别	71	未按规定住院
519.	医疗类别	81	儿童先天性心脏病
520.	医疗类别	82	重性精神病
521.	医疗类别	83	苯丙酮尿症
522.	医疗类别	84	产科急危重症
523.	医疗类别	85	布鲁氏杆菌病
524.	医疗类别	91	住院患者新型冠状病毒检测
525.	医疗类别	92	发热门诊患者新型冠状病毒检测
526.	医疗类别	97	特殊购药特殊检查
527.	医疗类别	98	账户共济
528.	审批类别	16	门诊慢性病
529.	审批类别	23	非定点医院就医审批
530.	审批类别	25	市内转院
531.	审批类别	26	转区内住院
532.	审批类别	27	转区外住院
533.	审批类别	28	转区内复查
534.	审批类别	29	转区外复查
535.	审批类别	30	转区内门诊
536.	审批类别	31	转区外门诊
537.	审批类别	32	长期居外及异地安置审批
538.	审批类别	33	连续住院
539.	审批类别	34	离休待遇审批
540.	审批类别	35	门诊大型检查
541.	审批类别	36	意外伤害住院
542.	审批类别	37	意外伤害门诊
543.	审批类别	38	血液病审批
544.	审批类别	39	取消结算审批

545.	审批类别	41	特检特制
546.	审批类别	42	特药
547.	审批类别	43	家庭病床审批
548.	审批类别	52	大型材料审批
549.	审批类别	62	门特用药审批
550.	审批类别	81	儿童先天性心脏病审批
551.	审批类别	82	重性精神病审批
552.	审批类别	83	苯丙酮尿症审批
553.	审批类别	84	产科急危重症审批
554.	审批类别	85	布鲁氏杆菌病审批
555.	审批类别	86	重大疾病审批
556.	审批类别	91	单病种退出申请审批
557.	审批标志	0	未审批
558.	审批标志	1	审批通过
559.	审批标志	2	审批未通过
560.	审批标志	3	审批已报销
561.	审核扣款类型	1	明细扣款
562.	审核扣款类型	3	整体扣款
563.	审核扣款类型	6	完全审核
564.	审核扣款类型	7	部分扣款
565.	审核扣款原因	10	违规
566.	审核扣款原因	20	其他
567.	性别	1	男
568.	性别	2	女
569.	性别	9	未说明性别
570.	民族	01	汉族
571.	民族	10	朝鲜族
572.	民族	11	满族
573.	民族	12	侗族
574.	民族	13	瑶族
575.	民族	14	白族
576.	民族	15	土家族
577.	民族	16	哈尼族
578.	民族	17	哈萨克族
579.	民族	18	傣族
580.	民族	19	黎族
581.	民族	02	蒙古族
582.	民族	20	傈僳族
583.	民族	21	佤族
584.	民族	22	畲族
585.	民族	23	高山族
586.	民族	24	拉祜族
587.	民族	25	水族

588.	民族	26	东乡族
589.	民族	27	纳西族
590.	民族	28	景颇族
591.	民族	29	柯尔克孜族
592.	民族	03	回族
593.	民族	30	土族
594.	民族	31	达斡尔族
595.	民族	32	仫佬族
596.	民族	33	羌族
597.	民族	34	布朗族
598.	民族	35	撒拉族
599.	民族	36	毛南族
600.	民族	37	仡佬族
601.	民族	38	锡伯族
602.	民族	39	阿昌族
603.	民族	04	藏族
604.	民族	40	普米族
605.	民族	41	塔吉克族
606.	民族	42	怒族
607.	民族	43	乌孜别克族
608.	民族	44	俄罗斯族
609.	民族	45	鄂温克族
610.	民族	46	德昂族
611.	民族	47	保安族
612.	民族	48	裕固族
613.	民族	49	京族
614.	民族	05	维吾尔族
615.	民族	50	塔塔尔族
616.	民族	51	独龙族
617.	民族	52	鄂伦春族
618.	民族	53	赫哲族
619.	民族	54	门巴族
620.	民族	55	珞巴族
621.	民族	56	基诺族
622.	民族	06	苗族
623.	民族	07	彝族
624.	民族	08	壮族
625.	民族	09	布依族
626.	民族	99	其他
627.	行政职务	030	部、省级
628.	行政职务	033	相当部、省级
629.	行政职务	040	副部、副省级
630.	行政职务	043	相当副部、副省级

631.	行政职务	050	司、厅级，巡视员
632.	行政职务	051	巡视员
633.	行政职务	053	相当司局级
634.	行政职务	060	副司、副厅级，助理巡视员
635.	行政职务	061	助理巡视员
636.	行政职务	063	相当副司局级
637.	行政职务	070	县、处级，调研员
638.	行政职务	071	调研员
639.	行政职务	073	相当处级
640.	行政职务	080	副县、副处级，助理调研员
641.	行政职务	081	助理调研员
642.	行政职务	083	相当副处级
643.	行政职务	090	科、乡级，主任科员
644.	行政职务	093	相当科级
645.	行政职务	100	副科、副乡级，副主任科员
646.	行政职务	103	相当副科级
647.	行政职务	110	科员级
648.	行政职务	120	办事员级
649.	行政职务	190	无行政职务级别
650.	医疗人员类别	11	在职
651.	医疗人员类别	21	退休
652.	医疗人员类别	22	提前退休
653.	医疗人员类别	31	离休
654.	医疗人员类别	32	老红军
655.	医疗人员类别	33	二乙
656.	医疗人员类别	34	建国前老工人
657.	医疗待遇类别	10	在职文革基残保健对象
658.	医疗待遇类别	11	在职待遇
659.	医疗待遇类别	12	灵活就业人员在职
660.	医疗待遇类别	13	文革基残在职
661.	医疗待遇类别	14	在职残疾
662.	医疗待遇类别	15	困难企业和关闭破产企业在职
663.	医疗待遇类别	16	二乙在职
664.	医疗待遇类别	17	在职保健对象
665.	医疗待遇类别	18	文革基残在职(厅级以上)
666.	医疗待遇类别	19	高缴费在职人员
667.	医疗待遇类别	20	退休文革基残保健对象
668.	医疗待遇类别	21	退休待遇
669.	医疗待遇类别	22	灵活就业人员退休
670.	医疗待遇类别	23	文革基残退休
671.	医疗待遇类别	24	退休残疾
672.	医疗待遇类别	25	困难企业和关闭破产企业退休
673.	医疗待遇类别	26	二乙退休

674.	医疗待遇类别	27	退休保健对象
675.	医疗待遇类别	28	文革基残退休(厅级以上)
676.	医疗待遇类别	29	高缴费退休人员
677.	医疗待遇类别	31	离休待遇
678.	医疗待遇类别	33	二乙待遇
679.	医疗待遇类别	34	建国前老工人
680.	医疗待遇类别	35	特殊津贴人员(退休)
681.	医疗待遇类别	36	退休工伤
682.	医疗待遇类别	37	文革全残
683.	医疗待遇类别	38	起义人员
684.	医疗待遇类别	39	省级干部
685.	医疗待遇类别	40	特殊照顾干部(在职)
686.	医疗待遇类别	41	特殊照顾干部(退休)
687.	医疗待遇类别	42	特殊照顾专家(在职)
688.	医疗待遇类别	43	特殊照顾专家(退休)
689.	医疗待遇类别	44	特殊津贴人员(在职)
690.	医疗待遇类别	45	退休劳模(国家级)
691.	医疗待遇类别	46	退休劳模(区级)
692.	医疗待遇类别	47	退休劳模(市级)
693.	医疗待遇类别	48	农民工
694.	医疗待遇类别	51	学龄前儿童
695.	医疗待遇类别	52	在校学生
696.	医疗待遇类别	53	大学生
697.	医疗待遇类别	54	普通城镇居民
698.	医疗待遇类别	55	老年人
699.	医疗待遇类别	56	低保学龄前儿童
700.	医疗待遇类别	57	低保在校学生
701.	医疗待遇类别	58	低保大学生
702.	医疗待遇类别	59	低保普通城镇居民
703.	医疗待遇类别	60	低保老年人
704.	医疗待遇类别	61	重残学龄前儿童
705.	医疗待遇类别	62	重残在校学生
706.	医疗待遇类别	63	重残大学生
707.	医疗待遇类别	64	重残普通城镇居民
708.	医疗待遇类别	65	重残老年人
709.	医疗待遇类别	66	零就业家庭居民
710.	医疗待遇类别	67	退休工伤 1-4 级
711.	医疗待遇类别	68	退休工伤 5-6 级
712.	医疗待遇类别	69	退休工伤 7-10 级
713.	医疗待遇类别	70	18 岁以下普通居民
714.	医疗待遇类别	71	18 岁以下低保居民
715.	医疗待遇类别	72	18 岁以下重度残疾居民
716.	医疗待遇类别	73	18 岁以下低保重残居民

717.	医疗待遇类别	74	低保残疾学生
718.	医疗待遇类别	75	低保残疾大学生
719.	医疗待遇类别	76	18岁以上普通居民
720.	医疗待遇类别	77	18岁以上低保居民
721.	医疗待遇类别	78	18岁以上重度残疾居民
722.	医疗待遇类别	79	18岁以上低保残疾居民
723.	医疗待遇类别	80	新生儿
724.	医疗待遇类别	81	20周岁以下在校学生
725.	医疗待遇类别	82	20周岁以下的学生儿童
726.	医疗待遇类别	83	建国前老党员（包头）
727.	医疗待遇类别	86	农牧民户籍婴幼儿
728.	医疗待遇类别	87	农牧民户籍学生
729.	医疗待遇类别	88	农牧民户籍普通居民
730.	医疗待遇类别	89	民政代缴人员
731.	医疗待遇类别	90	农牧民民政代缴人员
732.	医疗待遇类别	91	建国前党员民政代缴人员
733.	医疗待遇类别	92	18岁以下优抚居民
734.	医疗待遇类别	93	学生优抚对象
735.	医疗待遇类别	94	18岁以上优抚居民
736.	医疗待遇类别	95	残疾居民
737.	医疗待遇类别	96	建档立卡贫困人员
738.	医疗待遇类别	97	低保居民
739.	医疗待遇类别	99	所有人员类别
740.	医疗待遇类别	98	建档立卡贫困学生
741.	医疗待遇类别	100	残疾学生
742.	医疗待遇类别	0A0	政府厅级
743.	参保状态	0	未参保
744.	参保状态	1	参保缴费
745.	参保状态	2	暂停参保
746.	参保状态	3	终止参保
747.	险种类型	31	基本医疗保险
748.	险种类型	32	大额医疗保险
749.	险种类型	33	公务员医疗补助
750.	险种类型	34	离休医疗保险
751.	险种类型	35	二乙医疗保险
752.	险种类型	37	企业补充医疗保险（呼伦贝尔、二连浩特）
753.	险种类型	38	居民基本医疗保险
754.	险种类型	3D	居民大额医疗保险
755.	险种类型	41	工伤保险
756.	险种类型	51	生育保险
757.	在院状态	0	不在院
758.	在院状态	1	在院
759.	在院状态	2	出院未结算

760.	帐户使用标志	0	否
761.	帐户使用标志	1	是
762.	中途结算标志	0	否
763.	中途结算标志	1	是
764.	出院原因	0	正常治愈出院
765.	出院原因	1	未治愈出院
766.	出院原因	2	医院要求转院
767.	出院原因	3	病人要求转院
768.	出院原因	6	死亡
769.	是否保存处方标志	0	不保存
770.	是否保存处方标志	1	保存
771.	单位类型	10	企业
772.	单位类型	30	机关
773.	单位类型	50	事业单位
774.	单位类型	54	军队事业
775.	单位类型	55	全额拨款事业单位
776.	单位类型	56	差额拨款事业单位
777.	单位类型	57	自收自支事业单位
778.	单位类型	60	学校
779.	单位类型	61	社区
780.	单位类型	70	社会团体
781.	单位类型	90	个体工商户
782.	单位类型	91	民办非企业
783.	单位类型	92	再就业服务中心
784.	单位类型	93	事务所代理个人参保社会化管理单位
785.	单位类型	94	事务所代理单位参保社会化管理单位
786.	单位类型	95	协保社会化管理单位
787.	单位类型	96	企业退休社会化管理单位
788.	单位类型	97	灵活就业社会化管理单位
789.	文革伤残等级	0	无
790.	文革伤残等级	1	基本伤残
791.	文革伤残等级	2	全部伤残
792.	公务员标志	0	非公务员
793.	公务员标志	1	国家公务员
794.	公务员标志	2	依照公务员
795.	公务员标志	3	参照公务员
796.	封锁原因	1	待遇审核期
797.	封锁原因	2	欠费
798.	封锁原因	3	停保
799.	封锁原因	4	退保
800.	封锁原因	5	退休未复审

801.	封锁原因	9	其他
802.	统筹区编号	150200	包头市
803.	统筹区编号	150300	乌海市
804.	统筹区编号	150500	通辽市
805.	统筹区编号	150800	巴彦淖尔市
806.	统筹区编号	152900	阿拉善盟
807.	统筹区编号	152500	锡林郭勒盟
808.	统筹区编号	152200	兴安盟
809.	统筹区编号	159900	自治区本级
810.	统筹区编号	150700	呼伦贝尔市
811.	统筹区编号	150900	乌兰察布市
812.	统筹区编号	150600	鄂尔多斯市
813.	统筹区编号	150100	呼和浩特市
814.	统筹区编号	150400	赤峰市
815.	统筹区编号	152501	二连浩特
816.	统筹区编号	150781	满洲里
817.	统筹区编号	150200	包头市
818.	统筹区编号	150300	乌海市
819.	统筹区编号	150500	通辽市
820.	统筹区编号	150800	巴彦淖尔市
821.	统筹区编号	152900	阿拉善盟
822.	统筹区编号	152500	锡林郭勒盟
823.	超限价管理办法	1	允许录入
824.	超限价管理办法	2	不允许录入
825.	超限价管理办法	3	与限价不同不允许使用
826.	超限价管理办法	4	低于限价不允许使用
827.	审批标志	4	复审通过（目录对照专用）
828.	审批标志	5	复审未通过（目录对照专用）
829.	身份证件类型	1	居民身份证（户口簿）
830.	身份证件类型	2	中国人民解放军军官证
831.	身份证件类型	3	中国人民武装经常警官证
832.	身份证件类型	4	香港特区护照/身份证明
833.	身份证件类型	5	澳门特区护照/身份证明
834.	身份证件类型	6	台湾居民来往大陆通行证
835.	身份证件类型	8	外国人护照

836.	身份证件类型	9	父母身份证
837.	单位封锁原因	1	待遇审核期
838.	单位封锁原因	2	欠费
839.	单位封锁原因	3	停保
840.	单位封锁原因	4	退保
841.	单位封锁原因	9	其他
842.	封锁类别	1	全封锁
843.	封锁类别	2	封统筹
844.	经办机构编号	152921	阿拉善左旗
845.	经办机构编号	152922	阿拉善右旗
846.	经办机构编号	152923	阿拉善额济纳旗
847.	经办机构编号	152940	阿拉善开发区
848.	经办机构编号	152950	阿拉善腾格里经济技术开发区
849.	经办机构编号	152999	阿拉善本级
850.	经办机构编号	150802	临河区
851.	经办机构编号	150821	五原县
852.	经办机构编号	150822	磴口县
853.	经办机构编号	150823	乌拉特前旗
854.	经办机构编号	150824	乌拉特中旗
855.	经办机构编号	150825	乌拉特后旗
856.	经办机构编号	150826	杭锦后旗
857.	经办机构编号	150899	巴彦淖尔市市本级
858.	经办机构编号	150200	包头市人社系统
859.	经办机构编号	150202	东河人社局
860.	经办机构编号	150203	昆区人社局
861.	经办机构编号	150204	青山人社局
862.	经办机构编号	150205	石拐人社局
863.	经办机构编号	150206	白云人社局

864.	经办机构编号	150207	九原人社局
865.	经办机构编号	150221	土右人社局
866.	经办机构编号	150222	固阳人社局
867.	经办机构编号	150223	达茂人社局
868.	经办机构编号	150240	高新人社局
869.	经办机构编号	150299	包头市社保中心
870.	经办机构编号	159900	内蒙古自治区本级医保局
871.	经办机构编号	150400	赤峰市
872.	经办机构编号	150402	赤峰市红山区社会保障服务中心
873.	经办机构编号	150403	赤峰市元宝山区社会保险事业管理局
874.	经办机构编号	150404	赤峰市松山区社会保险事业管理局
875.	经办机构编号	150421	赤峰市阿鲁科尔沁旗社会保险事业管理局
876.	经办机构编号	150422	赤峰市巴林左旗社会保险事业管理局
877.	经办机构编号	150423	赤峰市巴林右旗社会保险事业管理局
878.	经办机构编号	150424	赤峰市林西县社会保险事业中心
879.	经办机构编号	150425	赤峰市克什克腾旗社会保险保障中心
880.	经办机构编号	150426	赤峰市翁牛特旗社会保险事业管理局
881.	经办机构编号	150428	赤峰市喀喇沁旗社会保险事业管理局
882.	经办机构编号	150429	赤峰市宁城社会保险事业管理局
883.	经办机构编号	150430	赤峰市敖汉旗社会保险事业管理局
884.	经办机构编号	150499	赤峰市本级
885.	经办机构编号	150602	鄂尔多斯市东胜区社会保险事业管理局
886.	经办机构编号	150621	鄂尔多斯市达拉特旗社会保险事业管理局
887.	经办机构编号	150622	准格尔旗社会保险事业管理局
888.	经办机构编号	150623	鄂托克前旗社保局
889.	经办机构编号	150624	鄂尔多斯市鄂托克旗社会保险事业管理局
890.	经办机构编号	150625	鄂尔多斯市杭锦旗社会保险事业管理局

891.	经办机构编号	150626	乌审旗社保局
892.	经办机构编号	150627	鄂尔多斯市伊金霍洛旗社会保险事业管理局
893.	经办机构编号	150640	鄂尔多斯市康巴什新区社会保险事业管理局
894.	经办机构编号	150699	鄂尔多斯市社会保险事业管理局
895.	经办机构编号	150102	新城区办事处
896.	经办机构编号	150103	回民区办事处
897.	经办机构编号	150104	玉泉区办事处
898.	经办机构编号	150105	赛罕区办事处
899.	经办机构编号	150121	土默特左旗人劳局
900.	经办机构编号	150122	托县人劳局
901.	经办机构编号	150123	和林县人劳局
902.	经办机构编号	150124	清水河县人劳局
903.	经办机构编号	150125	武川县人劳局
904.	经办机构编号	150188	呼和浩特经济技术开发区人社局
905.	经办机构编号	150199	呼市人社局
906.	经办机构编号	150700	呼伦贝尔市人力资源和社会保障局
907.	经办机构编号	150702	呼伦贝尔市海拉尔区人力资源和社会保障局
908.	经办机构编号	150721	阿荣旗人力资源和社会保障局
909.	经办机构编号	150722	莫力达瓦达斡尔族自治旗人力资源和社会保障局
910.	经办机构编号	150723	鄂伦春自治旗人力资源和社会保障局
911.	经办机构编号	150724	鄂温克自治旗人力资源和社会保障局
912.	经办机构编号	150725	陈巴尔虎旗人力资源和社会保障局
913.	经办机构编号	150726	新左旗人社局
914.	经办机构编号	150727	新右旗人社局
915.	经办机构编号	150782	呼伦贝尔市牙克石市人力资源和社会保障局
916.	经办机构编号	150783	扎兰屯市人社局
917.	经办机构编号	150784	额尔古纳市人力资源和社会保障局

918.	经办机构编号	150785	根河市人力资源和社会保障局
919.	经办机构编号	150781	满洲里市人力资源和社会保障局
920.	经办机构编号	150000	自治区社保局(直属)
921.	经办机构编号	150000	内蒙古自治区本级社保局
922.	经办机构编号	150001	内蒙古自治区本级医保局
923.	经办机构编号	150002	自治区社保局(电力行业)
924.	经办机构编号	150004	自治区社保局(军工行业)
925.	经办机构编号	150005	自治区社保局(伊敏煤电行业)
926.	经办机构编号	150006	自治区社保局(监狱管理局)
927.	经办机构编号	150007	内蒙古自治区社保局(邮政邮电)
928.	经办机构编号	150008	内蒙古自治区社保局(金融保险)
929.	经办机构编号	150009	内蒙古自治区社保局(农村信用社)
930.	经办机构编号	150010	内蒙古自治区社保局(民航)
931.	经办机构编号	150011	自治区社保局(铁路行业)
932.	经办机构编号	150012	内蒙古自治区社保局(煤炭行业)
933.	经办机构编号	150013	内蒙古自治区社保局(东电)
934.	经办机构编号	150014	自治区社保局(森工集团)
935.	经办机构编号	150015	内蒙古自治区社保局(森工安置)
936.	经办机构编号	150016	内蒙古自治区社保局(森工事业)
937.	经办机构编号	150502	科尔沁区社会保险事业管理局
938.	经办机构编号	150521	科左中旗社会保险事业管理局
939.	经办机构编号	150522	科左后旗社会保险事业管理局
940.	经办机构编号	150523	开鲁县社会保险事业管理局
941.	经办机构编号	150524	库伦旗社会保险事业管理局
942.	经办机构编号	150525	奈曼旗社会保险事业管理局
943.	经办机构编号	150526	扎鲁特旗社会保险事业管理局
944.	经办机构编号	150527	开发区社会保险事业管理局
945.	经办机构编号	150581	霍林郭勒市社会保险事业管理局

946.	经办机构编号	150599	通辽市社会保险事业管理局
947.	经办机构编号	150599	通辽市定点医疗机构
948.	经办机构编号	150300	乌海市
949.	经办机构编号	150302	海勃湾区
950.	经办机构编号	150303	海南区
951.	经办机构编号	150304	乌达区
952.	经办机构编号	150305	神华区
953.	经办机构编号	150399	市本级
954.	经办机构编号	150900	乌兰察布市
955.	经办机构编号	150902	集宁区
956.	经办机构编号	150921	卓资县
957.	经办机构编号	150922	化德县
958.	经办机构编号	150923	商都县
959.	经办机构编号	150924	兴和县
960.	经办机构编号	150925	凉城县
961.	经办机构编号	150926	察哈尔右翼前旗
962.	经办机构编号	150927	察哈尔右翼中旗
963.	经办机构编号	150928	察哈尔右翼后旗
964.	经办机构编号	150929	四子王旗
965.	经办机构编号	150981	丰镇市
966.	经办机构编号	150999	乌兰察布市本级
967.	经办机构编号	152501	二连人社局
968.	经办机构编号	152502	锡林浩特市
969.	经办机构编号	152522	阿旗
970.	经办机构编号	152523	苏左
971.	经办机构编号	152524	苏右
972.	经办机构编号	152525	东乌
973.	经办机构编号	152526	西乌

974.	经办机构编号	152527	太仆寺旗
975.	经办机构编号	152528	黄旗
976.	经办机构编号	152529	白旗
977.	经办机构编号	152530	蓝旗
978.	经办机构编号	152531	多伦县社会保险事业管理局
979.	经办机构编号	152540	乌拉盖
980.	经办机构编号	152599	盟本级
981.	经办机构编号	152200	兴安盟本级（非业务经办机构）
982.	经办机构编号	152201	乌兰浩特市社会保险事业管理局
983.	经办机构编号	152202	阿尔山市社会保险事业管理局
984.	经办机构编号	152221	科尔沁右翼前旗社会保险事业管理局
985.	经办机构编号	152222	科尔沁右翼中旗社会保险事业管理局
986.	经办机构编号	152223	扎赉特旗社会保险事业管理局
987.	经办机构编号	152224	突泉县社会保险事业管理局
988.	经办机构编号	152299	兴安盟社会保险事业管理局
989.	经办机构编号	999999	劳动局信息中心
832	中草药管理办法	1	单方复方都可以报销
833	中草药管理办法	2	单方不报复方报
834	中草药管理办法	3	单方复方都不可以报
835	特殊病种标志	0	否
836	特殊病种标志	1	是
837	人群类型	1	65岁以上老年
838	人群类型	2	0-6岁婴幼儿
839	人群类型	3	重度残疾人
840	人群类型	4	急危重症患者
841	人群类型	5	孕产妇
842	人群类型	6	同类疾病再次入院
843	特殊情况	0	正常报销
844	特殊情况	1	一、二级医院未审批
845	特殊情况	2	三级医院未审批
1	结算类别	11	定点医疗机构月结算

2	结算类别	12	定点药店月结算
3	结算类别	13	居民定点医疗机构月结算
4	结算类别	14	居民定点药店月结算
5	结算类别	15	离休定点医疗机构月结算
6	结算类别	21	普通人员年结算
7	结算类别	22	离休人员年结算
8	结算类别	23	居民年结算
9	结算类别	24	普通人员门慢年结算
10	结算类别	25	居民门慢年结算
11	结算类别	26	普通人员靶向药年结算
12	结算类别	27	居民靶向药年结算
13	结算类别	31	职工门诊结算
14	结算类别	32	职工购药结算
15	结算类别	33	职工慢性病结算
16	结算类别	34	职工住院结算
17	结算类别	35	职工门诊大类结算
18	结算类别	36	职工住院结算
19	结算类别	37	职工单病种月结算
20	结算类别	39	职工所有类别结算
21	结算类别	41	居民门诊结算
22	结算类别	42	居民购药结算
23	结算类别	43	居民慢性病结算
24	结算类别	44	居民住院结算
25	结算类别	45	居民门诊大类结算
26	结算类别	49	居民所有类别结算
27	结算类别	51	离休门诊结算
28	结算类别	52	离休购药结算
29	结算类别	53	离休慢性病结算
30	结算类别	54	离休住院结算
31	结算类别	59	离休所有类别结算
32	结算类别	61	职工门慢抗排异结算
33	结算类别	62	职工门慢血液透析结算
34	结算类别	63	职工门慢门诊放化疗结算
35	结算类别	64	职工门慢丙肝干扰素结算
36	结算类别	65	职工门慢其它慢性病结算
37	结算类别	66	职工门诊血液透析/腹膜透析结算

38	结算类别	68	职工靶向药结算
39	结算类别	69	居民靶向药结算
40	结算类别	70	职工意外伤害住院
41	结算类别	71	居民意外伤害住院
42	结算类别	72	居民重大疾病
43	结算类别	73	居民重性精神病
44	结算类别	74	居民意外伤害门诊
45	结算类别	75	居民单病种结算
46	结算类别	76	离休单病种结算
47	结算类别	77	职工肾透析门诊结算
48	结算类别	78	职工门诊慢性病结算
49	结算类别	79	居民肾透析门诊结算
50	结算类别	80	居民门诊慢性病结算
51	结算类别	81	职工特病报统筹结算
52	结算类别	82	职工门慢按病种结算
53	结算类别	83	居民门慢按病种结算
1	月结算操作类型	1	自行结算
2	月结算操作类型	2	委托结算
45	药品类别码	XA07DA	胃肠动力减低药
46	药品类别码	XA07EC	氨基水杨酸及其类似药物
47	药品类别码	XA07FA	止泻微生物
48	药品类别码	XA07XA	其他止泻药
49	药品类别码	XA08AA	中枢性抗肥胖药
50	药品类别码	XA08AB	外周性抗肥胖药
51	药品类别码	XA09AA	酶制剂
52	药品类别码	XA09AC	酶与酸制剂的复方制剂
53	药品类别码	XA09AX	其他消化药
54	药品类别码	XA10AB	胰岛素及其类似物，短效
55	药品类别码	XA10AC	胰岛素及其类似物，中效
56	药品类别码	XA10AD	胰岛素及其类似物，预混
57	药品类别码	XA10AE	胰岛素及其类似物，长效
58	药品类别码	XA10BA	双胍类
59	药品类别码	XA10BB	磺酰脲类衍生物
60	药品类别码	XA10BD	口服复方降糖药
61	药品类别码	XA10BF	α -葡萄糖苷酶抑制剂
62	药品类别码	XA10BG	噻唑啉二酮类

63	药品类别码	XA10BH	二肽基肽酶-4 (DPP-4) 抑制剂
64	药品类别码	XA10BJ	胰高血糖素样肽-1 (GLP-1) 类似物
65	药品类别码	XA10BX	其他降血糖药
66	药品类别码	XA10XA	醛糖还原酶抑制剂
67	药品类别码	XA11AA	含矿物质的多种维生素
68	药品类别码	XA11AB	多种维生素的其他复方制剂
69	药品类别码	XA11CA	维生素 A 的单方制剂
70	药品类别码	XA11CB	维生素 A 和维生素 D 的复方制剂
71	药品类别码	XA11CC	维生素 D 及其类似药
72	药品类别码	XA11DA	维生素 B1 的单方制剂
73	药品类别码	XA11DB	含维生素 B6 和/或维生素 B12 的维生素 B1 的复方制剂
74	药品类别码	XA11EA	单纯的复合维生素 B 制剂
75	药品类别码	XA11EB	复合维生素 B 和维生素 C 的复方制剂
76	药品类别码	XA11GA	维生素 C 的单方制剂
77	药品类别码	XA11GB	抗坏血酸 (维生素 C) 的复方制剂
78	药品类别码	XA11HA	其他维生素的单方制剂
79	药品类别码	XA11JA	维生素复方制剂
80	药品类别码	XA11JB	维生素与矿物质的复方制剂
81	药品类别码	XA11JC	维生素类和其他药的复方制剂
82	药品类别码	XA12AA	钙制剂
83	药品类别码	XA12AX	钙与其它药品的复方
84	药品类别码	XA12BA	钾制剂
85	药品类别码	XA12CB	锌制剂
86	药品类别码	XA12CC	镁制剂
87	药品类别码	XA12CE	硒制剂
88	药品类别码	XA12CX	其他矿物质制剂
89	药品类别码	XA14AA	雄甾烷衍生物
90	药品类别码	XA14AB	雌烯类衍生物
91	药品类别码	XA16AA	氨基酸及其衍生物
92	药品类别码	XA16AB	酶类
93	药品类别码	XA16AX	其他种类消化道和代谢用药
94	药品类别码	XB01AA	维生素 K 拮抗剂
95	药品类别码	XB01AB	肝素类
96	药品类别码	XB01AC	血小板凝聚抑制剂, 肝素除外
97	药品类别码	XB01AD	酶类
98	药品类别码	XB01AE	直接凝血酶抑制剂

99	药品类别码	XB01AF	直接 Xa 因子抑制剂
100	药品类别码	XB01AX	其他抗血栓形成药
101	药品类别码	XB02AA	氨基酸类
102	药品类别码	XB02AB	蛋白酶抑制剂
103	药品类别码	XB02BA	维生素 K
104	药品类别码	XB02BB	纤维蛋白原
105	药品类别码	XB02BC	局部止血药
106	药品类别码	XB02BD	血液凝固因子
107	药品类别码	XB02BX	其他全身用止血药
108	药品类别码	XB03AA	二价铁口服制剂
109	药品类别码	XB03AB	三价铁口服制剂
110	药品类别码	XB03AC	非口服三价铁制剂
111	药品类别码	XB03AE	含其他药的铁复方制剂
112	药品类别码	XB03BA	维生素 B12（氰钴胺及其衍生物）
113	药品类别码	XB03BB	叶酸及其衍生物
114	药品类别码	XB03XA	其他抗贫血药
115	药品类别码	XB05AA	血液代用品和血浆蛋白成分
116	药品类别码	XB05BA	胃肠外营养液
117	药品类别码	XB05BB	影响电解质平衡的溶液
118	药品类别码	XB05BC	产生渗透性利尿的溶液
119	药品类别码	XB05CB	盐溶液
120	药品类别码	XB05CX	其他灌洗液
121	药品类别码	XB05DA	等渗溶液
122	药品类别码	XB05XA	电解质溶液
123	药品类别码	XB05XB	氨基酸类
124	药品类别码	XB05ZB	血液滤过液
125	药品类别码	XB06AA	酶类
126	药品类别码	XB06AB	其他血制品
127	药品类别码	XC01AA	强心苷类
128	药品类别码	XC01AC	毒毛旋花苷类
129	药品类别码	XC01BA	I a 类抗心律失常药
130	药品类别码	XC01BB	I b 类抗心律失常药
131	药品类别码	XC01BC	I c 类抗心律失常药
132	药品类别码	XC01BD	III 类抗心律失常药
133	药品类别码	XC01BG	其他 I 类抗心律失常药
134	药品类别码	XC01CA	肾上腺素能和多巴胺能类药

135	药品类别码	XC01CE	磷酸二酯酶抑制剂
136	药品类别码	XC01CX	其他心脏兴奋药
137	药品类别码	XC01DA	有机硝酸酯类
138	药品类别码	XC01DX	用于心脏疾患的其他血管扩张药
139	药品类别码	XC01EA	前列腺素类
140	药品类别码	XC01EB	其他心脏疾病用药
141	药品类别码	XC02AA	萝芙木生物碱类
142	药品类别码	XC02AB	甲基多巴类
143	药品类别码	XC02AC	咪唑啉受体激动剂类
144	药品类别码	XC02CA	α -肾上腺素受体拮抗剂
145	药品类别码	XC02DA	噻嗪衍生物
146	药品类别码	XC02DB	胍酞嗪衍生物
147	药品类别码	XC02DC	嘧啶衍生物
148	药品类别码	XC02DD	硝基铁氰衍生物
149	药品类别码	XC02KX	其他抗高血压药
150	药品类别码	XC02LA	萝芙木生物碱与利尿药的复方制剂
151	药品类别码	XC02LC	咪唑啉受体激动剂类与利尿剂的复方制剂
152	药品类别码	XC02LG	胍酞嗪衍生物与利尿剂的复方制剂
153	药品类别码	XC03AA	单方噻嗪类
154	药品类别码	XC03AX	含其他药的噻嗪类复方制剂
155	药品类别码	XC03BA	磺胺类药的单方制剂
156	药品类别码	XC03CA	磺胺类药的单方制剂
157	药品类别码	XC03CC	苯氧基乙酸衍生物
158	药品类别码	XC03DA	醛固酮拮抗剂
159	药品类别码	XC03DB	其他保钾利尿药
160	药品类别码	XC03EA	低效利尿药与保钾利尿药的复方制剂
161	药品类别码	XC03XA	加压素拮抗剂
162	药品类别码	XC04AA	2-氨基-1-苯乙醇衍生物
163	药品类别码	XC04AB	咪唑啉衍生物
164	药品类别码	XC04AC	烟酸及其衍生物
165	药品类别码	XC04AD	嘌呤衍生物
166	药品类别码	XC04AE	麦角生物碱类
167	药品类别码	XC04AF	酶类
168	药品类别码	XC04AX	其他周围血管扩张药
169	药品类别码	XC05AA	皮质激素类
170	药品类别码	XC05AD	局部麻醉药

171	药品类别码	XC05AX	对痔疮和肛裂局部使用其他药物治疗
172	药品类别码	XC05BA	局部用肝素及类肝素类药
173	药品类别码	XC05BB	局部注射用血管硬化药
174	药品类别码	XC05CA	生物黄酮类
175	药品类别码	XC07AA	非选择性 β -受体阻滞剂
176	药品类别码	XC07AB	选择性 β -受体阻滞剂
177	药品类别码	XC07AG	α 和 β -受体阻滞剂
178	药品类别码	XC07BB	选择性 β -受体阻滞剂和噻嗪类的复方制剂
179	药品类别码	XC08CA	二氢吡啶衍生物类
180	药品类别码	XC08CX	其他主要作用于血管的选择性钙通道阻滞剂
181	药品类别码	XC08DA	苯烷基胺衍生物
182	药品类别码	XC08DB	苯噻硫卓衍生物
183	药品类别码	XC08EA	苯烷基胺衍生物
184	药品类别码	XC08EX	其他非选择性钙通道阻滞剂
185	药品类别码	XC09AA	血管紧张素转换酶抑制剂的单方药
186	药品类别码	XC09BA	血管紧张素转换酶抑制剂与利尿药的复方制剂
187	药品类别码	XC09BB	血管紧张素转化酶抑制剂与钙通道阻滞剂的复方制剂
188	药品类别码	XC09BX	其他血管紧张素转换酶抑制剂的复方制剂
189	药品类别码	XC09CA	血管紧张素II拮抗剂的单方药
190	药品类别码	XC09DA	血管紧张素II拮抗剂与利尿剂的复方制剂
191	药品类别码	XC09DB	血管紧张素II拮抗剂与钙离子剂的复方制剂
192	药品类别码	XC09XA	肾素抑制药
193	药品类别码	XC10AA	HMG-CoA还原酶抑制剂
194	药品类别码	XC10AB	贝特类
195	药品类别码	XC10AC	胆酸螯合剂
196	药品类别码	XC10AD	烟酸及其衍生物
197	药品类别码	XC10AX	其他调节血脂药
198	药品类别码	XC10BA	HMG-CoA还原酶抑制剂和其他调节血脂药的复方
199	药品类别码	XD01AA	抗生素类
200	药品类别码	XD01AC	咪唑和三唑衍生物
201	药品类别码	XD01AE	其他局部用抗真菌药

202	药品类别码	XD01BA	全身用抗真菌药
203	药品类别码	XD02AB	锌制剂
204	药品类别码	XD02AE	尿素制剂
205	药品类别码	XD02AF	水杨酸制剂
206	药品类别码	XD02AX	其他润肤剂和保护剂
207	药品类别码	XD02BA	局部用紫外线防护药
208	药品类别码	XD03AA	鱼肝油软膏
209	药品类别码	XD03AX	其他结痂剂
210	药品类别码	XD03BA	蛋白水解酶类
211	药品类别码	XD04AA	局部用抗组织胺药
212	药品类别码	XD04AB	局部用麻醉药
213	药品类别码	XD04AX	其他止痒药
214	药品类别码	XD05AC	蒽衍生物
215	药品类别码	XD05AX	其他局部用治疗银屑病药
216	药品类别码	XD05BA	全身用补骨脂素类
217	药品类别码	XD05BB	维甲酸类治疗银屑病药
218	药品类别码	XD06AA	四环素及其衍生物
219	药品类别码	XD06AX	其他局部用抗生素
220	药品类别码	XD06BA	磺胺类药
221	药品类别码	XD06BB	抗病毒药
222	药品类别码	XD07AA	弱效皮质激素类药（I组）
223	药品类别码	XD07AB	中效皮质激素类（II组）
224	药品类别码	XD07AC	强效皮质激素类（III组）
225	药品类别码	XD07AD	超强效皮质激素类（IV组）
226	药品类别码	XD07BB	中效皮质激素与抗菌剂的复方制剂
227	药品类别码	XD07BC	强效皮质激素与抗菌剂的复方制剂
228	药品类别码	XD07BD	超强效皮质激素与抗菌剂的复方制剂
229	药品类别码	XD07CA	弱效皮质激素与抗生素的复方制剂
230	药品类别码	XD07CB	中效皮质激素与抗生素的复方制剂
231	药品类别码	XD07CC	强效皮质激素与抗生素的复方制剂
232	药品类别码	XD07CD	超强效皮质激素与抗生素的复方制剂
233	药品类别码	XD07XB	皮质类固醇的复方制剂
234	药品类别码	XD07XC	强效皮质激素与其他药的复方制剂
235	药品类别码	XD07XD	超强效皮质激素与其他药的复方制剂
236	药品类别码	XD08AA	吡啶衍生物
237	药品类别码	XD08AC	双胍类和脘类

238	药品类别码	XD08AD	硼酸制剂
239	药品类别码	XD08AG	碘制剂
240	药品类别码	XD08AH	喹啉衍生物
241	药品类别码	XD08AJ	季铵类化合物
242	药品类别码	XD08AK	汞制剂
243	药品类别码	XD08AL	银化合物
244	药品类别码	XD08AX	其他抗菌剂和消毒剂
245	药品类别码	XD09AA	含抗感染药的含药敷料
246	药品类别码	XD10AB	含硫制剂
247	药品类别码	XD10AD	局部用抗痤疮的维甲酸类药
248	药品类别码	XD10AE	过氧化物类
249	药品类别码	XD10AF	治疗痤疮的抗生素
250	药品类别码	XD10AX	其他局部用抗痤疮制剂
251	药品类别码	XD10BA	维甲酸类治疗痤疮药
252	药品类别码	XD11AA	止汗药
253	药品类别码	XD11AF	疣和抗角化制剂
254	药品类别码	XD11AX	其他皮科用药
255	药品类别码	XG01AA	抗生素类
256	药品类别码	XG01AC	喹啉衍生物
257	药品类别码	XG01AF	咪唑衍生物
258	药品类别码	XG01AG	三唑类衍生物
259	药品类别码	XG01AX	其他抗感染药和抗菌剂
260	药品类别码	XG02AB	麦角生物碱类
261	药品类别码	XG02AD	前列腺素类
262	药品类别码	XG02AX	其他催产药
263	药品类别码	XG02BA	子宫内避孕器
264	药品类别码	XG02BB	阴道内避孕药
265	药品类别码	XG02CA	拟交感神经类分娩抑制剂
266	药品类别码	XG02CB	催乳素抑制剂
267	药品类别码	XG02CC	阴道给药的抗炎药
268	药品类别码	XG02CX	其他妇科药
269	药品类别码	XG03AA	孕激素和雌激素固定组方的复方制剂
270	药品类别码	XG03AB	孕激素和雌激素序贯用制剂
271	药品类别码	XG03AC	孕激素类
272	药品类别码	XG03AD	紧急避孕
273	药品类别码	XG03BA	3-氧化雄烯(4)衍生物

274	药品类别码	XG03CA	天然和半合成雌激素类的单方制剂
275	药品类别码	XG03CB	合成雌激素的单方制剂
276	药品类别码	XG03CX	其他雌激素类
277	药品类别码	XG03DA	孕甾烯(4)衍生物
278	药品类别码	XG03DB	孕甾二烯衍生物
279	药品类别码	XG03DC	雌烯类衍生物
280	药品类别码	XG03EB	雄激素、孕激素和雌激素的复方制剂
281	药品类别码	XG03EK	雄激素和雌性激素与其他药物的复方制剂
282	药品类别码	XG03FA	孕激素和雌激素固定组方的复方制剂
283	药品类别码	XG03FB	孕激素和雌激素序贯用制剂
284	药品类别码	XG03GA	促性腺激素类
285	药品类别码	XG03GB	合成的促排卵药
286	药品类别码	XG03HA	雄激素拮抗剂
287	药品类别码	XG03XA	抗促性腺激素类药及类似药
288	药品类别码	XG03XB	抗孕激素类药
289	药品类别码	XG03XC	选择性雌激素受体调节剂
290	药品类别码	XG04BA	酸化剂类
291	药品类别码	XG04BD	尿频尿失禁药物
292	药品类别码	XG04BE	治疗勃起功能障碍药
293	药品类别码	XG04BX	其他泌尿系统用药
294	药品类别码	XG04CA	α -肾上腺素受体拮抗剂
295	药品类别码	XG04CB	睾酮-5- α 还原酶抑制剂
296	药品类别码	XG04CX	其他良性前列腺肥大用药
297	药品类别码	XH01AA	促肾上腺皮质激素
298	药品类别码	XH01AC	生长激素及生长激素激动药
299	药品类别码	XH01BA	加压素及其类似药
300	药品类别码	XH01BB	催产素及其类似药
301	药品类别码	XH01BX	其他垂体后叶激素类
302	药品类别码	XH01CB	生长抑素及类似物
303	药品类别码	XH01CC	抗促性腺激素释放激素
304	药品类别码	XH02AB	糖皮质激素类
305	药品类别码	XH02BX	全身用皮质激素的复方制剂
306	药品类别码	XH03AA	甲状腺激素类
307	药品类别码	XH03BA	硫脲嘧啶类
308	药品类别码	XH03BB	含硫的咪唑衍生物
309	药品类别码	XH03CA	碘治疗药

310	药品类别码	XH04AA	糖原分解激素类
311	药品类别码	XH05AA	甲状旁腺素和类似物
312	药品类别码	XH05BA	降钙素制剂
313	药品类别码	XH05BX	其他甲状旁腺
314	药品类别码	XJ01AA	四环素类
315	药品类别码	XJ01BA	氯霉素类
316	药品类别码	XJ01CA	广谱青霉素类
317	药品类别码	XJ01CE	对 β -内酰胺酶敏感的青霉素
318	药品类别码	XJ01CF	对 β -内酰胺酶耐受的青霉素
319	药品类别码	XJ01CG	β -内酰胺酶抑制剂
320	药品类别码	XJ01CR	青霉素类复方制剂, 含 β -内酰胺酶抑制剂
321	药品类别码	XJ01DB	第一代头孢菌素
322	药品类别码	XJ01DC	第二代头孢菌素
323	药品类别码	XJ01DD	第三代头孢菌素
324	药品类别码	XJ01DE	第四代头孢菌素
325	药品类别码	XJ01DF	单酰胺类
326	药品类别码	XJ01DH	碳青霉烯类
327	药品类别码	XJ01DI	其他头孢菌素类和青霉烯
328	药品类别码	XJ01EA	甲氧苄啶及其衍生物
329	药品类别码	XJ01EB	短效磺胺类药
330	药品类别码	XJ01EC	中效磺胺类
331	药品类别码	XJ01ED	长效磺胺类药
332	药品类别码	XJ01EE	包括磺胺衍生物的磺胺类与甲氧苄啶的复方制剂
333	药品类别码	XJ01FA	大环内酯类
334	药品类别码	XJ01FF	林可胺类
335	药品类别码	XJ01GA	链霉素类
336	药品类别码	XJ01GB	其他氨基糖苷类
337	药品类别码	XJ01MA	氟喹诺酮类
338	药品类别码	XJ01MB	其他喹诺酮类药
339	药品类别码	XJ01RA	抗菌药的复方制剂
340	药品类别码	XJ01XA	糖肽类抗菌药
341	药品类别码	XJ01XB	多粘菌素类
342	药品类别码	XJ01XC	甙类抗菌药
343	药品类别码	XJ01XD	咪唑衍生物
344	药品类别码	XJ01XE	硝基呋喃衍生物

345	药品类别码	XJ01XX	其他抗菌药
346	药品类别码	XJ02AA	抗生素类
347	药品类别码	XJ02AB	咪唑衍生物
348	药品类别码	XJ02AC	三唑类衍生物
349	药品类别码	XJ02AX	其他全身用抗真菌药
350	药品类别码	XJ04AA	氨基水杨酸及其衍生物
351	药品类别码	XJ04AB	抗生素类
352	药品类别码	XJ04AC	酰肼类
353	药品类别码	XJ04AD	硫脲衍生物
354	药品类别码	XJ04AK	其他治疗结核病药
355	药品类别码	XJ04AM	治疗结核病的复方制剂
356	药品类别码	XJ04BA	治疗麻风病药
357	药品类别码	XJ05AB	核苷和核苷酸类，逆转录酶抑制剂除外
358	药品类别码	XJ05AC	环胺类
359	药品类别码	XJ05AD	膦酸衍生物
360	药品类别码	XJ05AE	蛋白酶抑制剂
361	药品类别码	XJ05AF	核苷及核苷酸逆转录酶抑制剂
362	药品类别码	XJ05AG	非核苷逆转录酶抑制剂
363	药品类别码	XJ05AH	神经氨酶抑制剂
364	药品类别码	XJ05AR	艾滋病毒感染的抗病毒药物
365	药品类别码	XJ05AX	其他抗病毒药
366	药品类别码	XJ06AA	免疫血清
367	药品类别码	XJ06BA	普通人免疫球蛋白
368	药品类别码	XJ06BB	特异性免疫球蛋白
369	药品类别码	XJ07AC	炭疽疫苗
370	药品类别码	XJ07AD	布氏疫苗
371	药品类别码	XJ07AE	霍乱疫苗
372	药品类别码	XJ07AF	白喉疫苗
373	药品类别码	XJ07AG	b 型流感嗜血杆菌疫苗
374	药品类别码	XJ07AH	b 型流感嗜血杆菌和 C 群脑膜炎球菌结合疫苗
375	药品类别码	XJ07AK	鼠疫疫苗
376	药品类别码	XJ07AL	肺炎球菌疫苗
377	药品类别码	XJ07AM	破伤风疫苗
378	药品类别码	XJ07AN	结核杆菌疫苗
379	药品类别码	XJ07AP	伤寒疫苗
380	药品类别码	XJ07AX	其他细菌类疫苗

381	药品类别码	XJ07BA	脑炎疫苗
382	药品类别码	XJ07BB	流感疫苗
383	药品类别码	XJ07BC	肝炎疫苗
384	药品类别码	XJ07BD	麻疹疫苗
385	药品类别码	XJ07BE	腮腺炎疫苗
386	药品类别码	XJ07BF	脊髓灰质炎疫苗
387	药品类别码	XJ07BG	狂犬疫苗
388	药品类别码	XJ07BH	轮状腹泻病毒疫苗
389	药品类别码	XJ07BJ	风疹疫苗
390	药品类别码	XJ07BK	水痘疱疹疫苗
391	药品类别码	XJ07BL	黄热病疫苗
392	药品类别码	XJ07BM	乳头状瘤病毒疫苗
393	药品类别码	XJ07BX	其他病毒类疫苗
394	药品类别码	XJ07CA	细菌类和病毒类的联合疫苗
395	药品类别码	XJ07XX	其他疫苗
396	药品类别码	XL01AA	氮芥类似物
397	药品类别码	XL01AB	烷基磺酸盐
398	药品类别码	XL01AD	亚硝基脲类
399	药品类别码	XL01AX	其他烷化剂
400	药品类别码	XL01BA	叶酸类似物
401	药品类别码	XL01BB	嘌呤类似物
402	药品类别码	XL01BC	嘧啶类似物
403	药品类别码	XL01CA	长春花生物碱类及其类似药
404	药品类别码	XL01CB	鬼臼毒素衍生物
405	药品类别码	XL01CD	紫杉烷类
406	药品类别码	XL01CX	其它植物生物碱及天然药物
407	药品类别码	XL01DA	放线菌素类
408	药品类别码	XL01DB	蒽环类及相关药物
409	药品类别码	XL01DC	其他细胞毒类抗生素
410	药品类别码	XL01XA	铂化合物
411	药品类别码	XL01XB	甲基胍类
412	药品类别码	XL01XC	单克隆抗体
413	药品类别码	XL01XD	光动力/放射疗法激活剂
414	药品类别码	XL01XE	蛋白激酶抑制剂
415	药品类别码	XL01XW	蛋白酶体抑制剂
416	药品类别码	XL01XX	其他抗肿瘤药

417	药品类别码	XL02AE	促性腺激素释放激素类似物
418	药品类别码	XL02BA	抗雌激素
419	药品类别码	XL02BB	抗雄激素
420	药品类别码	XL02BG	芳香化酶抑制剂
421	药品类别码	XL03AA	集落刺激因子
422	药品类别码	XL03AB	干扰素类
423	药品类别码	XL03AC	白介素类
424	药品类别码	XL03AX	其他免疫增强剂
425	药品类别码	XL04AA	选择性免疫抑制剂
426	药品类别码	XL04AB	肿瘤坏死因子 α (TNF- α)抑制剂
427	药品类别码	XL04AC	白介素抑制剂
428	药品类别码	XL04AD	钙神经素抑制剂
429	药品类别码	XL04AX	其他免疫抑制剂
430	药品类别码	XMO1AA	丁基吡唑烷类
431	药品类别码	XMO1AB	醋酸衍生物及相关药物
432	药品类别码	XMO1AC	昔康类
433	药品类别码	XMO1AE	丙酸衍生物
434	药品类别码	XMO1AG	灭酸类
435	药品类别码	XMO1AH	昔布类
436	药品类别码	XMO1AX	其他非甾体类抗炎和抗风湿药
437	药品类别码	XMO1BA	抗炎/抗风湿药与皮质激素的复方制剂
438	药品类别码	XMO1CC	青霉胺及类似药物
439	药品类别码	XMO1CX	其他特异性抗风湿药
440	药品类别码	XMO2AA	局部用非甾体类抗炎药
441	药品类别码	XMO2AB	辣椒素及类似药物
442	药品类别码	XMO2AC	含水杨酸衍生物的制剂
443	药品类别码	XMO2AX	其他关节和肌肉痛局部用药
444	药品类别码	XMO3AB	胆碱衍生物类
445	药品类别码	XMO3AC	其他季铵化合物
446	药品类别码	XMO3BA	氨基甲酸酯类
447	药品类别码	XMO3BB	恶唑，噻唑，三嗪衍生物
448	药品类别码	XMO3BX	其他中枢作用药
449	药品类别码	XMO3CA	丹曲林及其衍生物
450	药品类别码	XMO4AA	抑制尿酸生成药
451	药品类别码	XMO4AB	促进尿酸排泄药
452	药品类别码	XMO4AC	对尿酸代谢无影响的药物

453	药品类别码	XM05BA	双膦酸盐类
454	药品类别码	XM05BB	复方双膦酸盐
455	药品类别码	XM05BX	其他影响骨结构和矿化的药物
456	药品类别码	XM09AX	其他肌肉-骨骼系统疾病用药
457	药品类别码	XN01AB	卤代烃类
458	药品类别码	XN01AF	巴比妥类的单方制剂
459	药品类别码	XN01AH	阿片类麻醉药
460	药品类别码	XN01AX	其他全身麻醉药
461	药品类别码	XN01BA	氨基苯甲酸酯类
462	药品类别码	XN01BB	酰胺类
463	药品类别码	XN01BX	其他局部麻醉药
464	药品类别码	XN02AA	天然阿片碱
465	药品类别码	XN02AB	苯基哌啶衍生物
466	药品类别码	XN02AD	苯并吗啡烷衍生物
467	药品类别码	XN02AE	东罂粟碱衍生物
468	药品类别码	XN02AF	吗啡烷衍生物
469	药品类别码	XN02AX	其他阿片类药物
470	药品类别码	XN02BA	水杨酸及其衍生物
471	药品类别码	XN02BB	吡唑啉酮类
472	药品类别码	XN02BE	酰基苯胺类
473	药品类别码	XN02BG	其他解热镇痛药
474	药品类别码	XN02CA	麦角生物碱类
475	药品类别码	XN02CC	选择性 5-羟色胺(5HT1)受体激动剂
476	药品类别码	XN02CX	其他抗偏头痛药
477	药品类别码	XN03AA	巴比妥类及衍生物
478	药品类别码	XN03AB	乙内酰胺类衍生物
479	药品类别码	XN03AD	琥珀酰亚胺衍生物
480	药品类别码	XN03AE	苯二氮卓衍生物
481	药品类别码	XN03AF	氨甲酰衍生物
482	药品类别码	XN03AG	脂肪酸衍生物
483	药品类别码	XN03AX	其他抗癫痫药
484	药品类别码	XN04AA	叔胺类
485	药品类别码	XN04AC	莨菪碱或其衍生物的醚类
486	药品类别码	XN04BA	多巴和其衍生物
487	药品类别码	XN04BB	金刚烷衍生物
488	药品类别码	XN04BC	多巴胺激动剂

489	药品类别码	XN04BD	单胺氧化酶 B 抑制剂
490	药品类别码	XN04BX	其他多巴胺能药
491	药品类别码	XN05AA	吩噻嗪与脂肪族侧链
492	药品类别码	XN05AB	吩噻嗪与哌嗪结构
493	药品类别码	XN05AC	含哌啶结构的吩噻嗪类
494	药品类别码	XN05AD	丁酰苯衍生物
495	药品类别码	XN05AE	吲哚衍生物
496	药品类别码	XN05AF	噻吨衍生物
497	药品类别码	XN05AG	二苯丁基哌啶衍生物
498	药品类别码	XN05AH	二氮卓类、去甲羟二氮卓类和硫氮杂卓类
499	药品类别码	XN05AL	苯甲酰胺类
500	药品类别码	XN05AN	锂
501	药品类别码	XN05AX	其他抗精神病药
502	药品类别码	XN05BA	苯二氮卓衍生物
503	药品类别码	XN05BB	二苯甲烷衍生物
504	药品类别码	XN05BE	氮杂螺癸烷二酮衍生物
505	药品类别码	XN05CA	巴比妥类的单方制剂
506	药品类别码	XN05CB	巴比妥类的复方制剂
507	药品类别码	XN05CD	苯二氮卓衍生物
508	药品类别码	XN05CF	苯二氮卓类相关药物
509	药品类别码	XN05CM	其他催眠镇静剂
510	药品类别码	XN06AA	非选择性单胺重摄取抑制剂
511	药品类别码	XN06AB	选择性 5-羟色胺再摄取抑制剂
512	药品类别码	XN06AX	其他抗抑郁药
513	药品类别码	XN06BA	中枢性拟交感神经药
514	药品类别码	XN06BC	黄嘌呤衍生物
515	药品类别码	XN06BX	其他精神兴奋药及促智药
516	药品类别码	XN06CA	抗抑郁药和精神安定药的复方制剂
517	药品类别码	XN06CB	精神刺激药与精神安定药的复方制剂
518	药品类别码	XN06DA	抗胆碱酯酶药
519	药品类别码	XN06DX	其他抗痴呆药
520	药品类别码	XN07AA	抗胆碱酯酶药
521	药品类别码	XN07AB	胆碱酯
522	药品类别码	XN07BA	用于尼古丁依赖的药物
523	药品类别码	XN07BB	用于酒精依赖的药物
524	药品类别码	XN07BC	用于阿片依赖的药物

525	药品类别码	XN07CA	抗眩晕药
526	药品类别码	XN07XA	神经节苷脂及其衍生物
527	药品类别码	XN07XX	其他神经系统药物
528	药品类别码	XP01AA	羟基喹啉衍生物
529	药品类别码	XP01AB	硝基咪唑衍生物
530	药品类别码	XP01AX	其他治疗阿米巴病和其他原虫病药
531	药品类别码	XP01BA	氨基喹啉类
532	药品类别码	XP01BC	甲羟喹啉类
533	药品类别码	XP01BD	二氨基嘧啶类
534	药品类别码	XP01BE	青蒿素和衍生品, 单方
535	药品类别码	XP01BF	青蒿素和衍生品, 复方
536	药品类别码	XP01BX	其他抗疟药物
537	药品类别码	XP01CB	铋化合物
538	药品类别码	XP01CX	其他抗利什曼病和锥虫病药物
539	药品类别码	XP02BA	喹啉衍生物及其相关药
540	药品类别码	XP02BX	其他抗吸虫药
541	药品类别码	XP02CA	苯并咪唑衍生物
542	药品类别码	XP02CB	哌嗪及其衍生物
543	药品类别码	XP02CC	四氢嘧啶衍生物
544	药品类别码	XP02CE	咪唑并噻唑衍生物
545	药品类别码	XP02CF	除虫菌素类
546	药品类别码	XP02DA	水杨酸衍生物
547	药品类别码	XP03AA	含硫磺产品
548	药品类别码	XP03AB	含氯制剂
549	药品类别码	XP03AX	包括杀疥螨药的其他杀体外寄生虫药
550	药品类别码	XR01AA	单方拟交感神经药
551	药品类别码	XR01AB	不包括皮质激素的拟交感神经药复方制剂
552	药品类别码	XR01AC	不包括皮质激素的抗过敏药物
553	药品类别码	XR01AD	皮质激素类
554	药品类别码	XR01AX	其他鼻用制剂
555	药品类别码	XR01BA	拟交感神经药
556	药品类别码	XR02AX	其他咽喉制剂
557	药品类别码	XR03AB	非选择性 β -肾上腺素受体激动剂
558	药品类别码	XR03AC	选择性 β -2-肾上腺素受体激动剂
559	药品类别码	XR03AH	肾上腺素能药的复方制剂
560	药品类别码	XR03AK	肾上腺素能药与治疗阻塞性气道疾病的

			其他药物的复方
561	药品类别码	XR03BB	抗胆碱药
562	药品类别码	XR03BC	不包括皮质激素的抗过敏药物
563	药品类别码	XR03CA	α -和 β -肾上腺素受体激动剂
564	药品类别码	XR03CB	非选择性 β -肾上腺素受体激动剂
565	药品类别码	XR03CC	选择性 β -2-肾上腺素受体激动剂
566	药品类别码	XR03CK	肾上腺素能药与治疗阻塞性气道疾病的其他药物的复方
567	药品类别码	XR03DA	黄嘌呤类
568	药品类别码	XR03DC	白三烯受体拮抗剂
569	药品类别码	XR03DX	治疗阻塞性气道疾病的其他全身用药物
570	药品类别码	XR05CA	祛痰药
571	药品类别码	XR05CB	粘液溶解药
572	药品类别码	XR05DA	阿片生物碱及其衍生物
573	药品类别码	XR05DB	其他镇咳药
574	药品类别码	XR05FA	阿片衍生物与祛痰药的复方
575	药品类别码	XR05FB	其他止咳药与祛痰药的复方制剂
576	药品类别码	XR05XX	其他感冒制剂
577	药品类别码	XR06AA	氨基烷醚类
578	药品类别码	XR06AB	取代的烷基胺类
579	药品类别码	XR06AC	取代的乙烯二胺类
580	药品类别码	XR06AD	吩噻嗪衍生物
581	药品类别码	XR06AE	哌嗪衍生物
582	药品类别码	XR06AK	抗组胺药的复方制剂
583	药品类别码	XR06AX	全身用的其他抗组胺药
584	药品类别码	XR07AA	肺表面活性物质
585	药品类别码	XR07AB	呼吸兴奋剂
586	药品类别码	XR07AX	其他呼吸系统药物
587	药品类别码	XS01AA	抗生素类
588	药品类别码	XS01AB	磺胺类药
589	药品类别码	XS01AD	抗病毒药
590	药品类别码	XS01AE	氟喹诺酮类
591	药品类别码	XS01AX	其他抗感染药
592	药品类别码	XS01BA	皮质激素类的单方药
593	药品类别码	XS01BB	皮质激素与散瞳药的复方制剂
594	药品类别码	XS01BC	非甾体抗炎药
595	药品类别码	XS01CA	皮质激素类与抗感染药复方

596	药品类别码	XS01CB	皮质激素类/抗感染药/散瞳药的复方制剂
597	药品类别码	XS01EA	治疗青光眼用拟交感神经药
598	药品类别码	XS01EB	拟副交感神经药
599	药品类别码	XS01EC	碳酸酐酶抑制剂
600	药品类别码	XS01ED	测试阻断剂 1)
601	药品类别码	XS01EE	前列腺素类似物 1)
602	药品类别码	XS01EX	其他治疗青光眼药物
603	药品类别码	XS01FA	抗胆碱药
604	药品类别码	XS01GA	用作减充血药的拟交感神经药
605	药品类别码	XS01GX	其他抗过敏药
606	药品类别码	XS01HA	局部麻醉药
607	药品类别码	XS01JA	着色剂
608	药品类别码	XS01JX	其他眼科诊断用药
609	药品类别码	XS01KA	粘弹性物质
610	药品类别码	XS01LA	抗新生血管生成药
611	药品类别码	XS01XA	其他眼科用药
612	药品类别码	XS02AA	抗感染药
613	药品类别码	XS02CA	皮质激素类与抗感染药复方
614	药品类别码	XS03AA	抗感染药
615	药品类别码	XS03CA	皮质激素类与抗感染药复方
616	药品类别码	XV01AA	变应原提取物
617	药品类别码	XV03AB	解毒药
618	药品类别码	XV03AC	铁螯合剂
619	药品类别码	XV03AE	高血钾和高磷血症治疗药
620	药品类别码	XV03AF	抗肿瘤治疗用解毒药
621	药品类别码	XV03AM	栓塞药
622	药品类别码	XV03AN	医用气体
623	药品类别码	XV03AX	其他治疗用药
624	药品类别码	XV04CF	结核病诊断试剂
625	药品类别码	XV04CG	胃分泌检测试剂
626	药品类别码	XV04CH	肾功能及输尿管损伤检测试剂
627	药品类别码	XV04CJ	甲状腺功能检测试剂
628	药品类别码	XV04CX	其他诊断试剂
629	药品类别码	XV06DB	脂肪/碳水化合物/蛋白质/矿物质/维生素复方
630	药品类别码	XV06DC	碳水化合物

631	药品类别码	XV06DD	氨基酸，包括与多肽类物质的复方制剂
632	药品类别码	XV06DE	氨基酸、碳水化合物、矿物质、维生素的复方制剂
633	药品类别码	XV06DX	其他营养支持药
634	药品类别码	XV07AB	包括灌洗液的溶剂和稀释剂
635	药品类别码	XV07AV	技术操作用消毒剂
636	药品类别码	XV07AX	洗涤剂
637	药品类别码	XV07AY	其他非治疗用辅助制品
638	药品类别码	XV08AA	水溶性、向肾性、高渗 X 射线造影剂
639	药品类别码	XV08AB	水溶性、向肾性、低渗 X 射线造影剂
640	药品类别码	XV08AC	水溶性、亲肝的 X 射线造影剂
641	药品类别码	XV08AD	非水溶性 X 射线造影剂
642	药品类别码	XV08BA	含硫酸钡的 X 射线造影剂
643	药品类别码	XV08CA	顺磁性造影剂
644	药品类别码	XV08DA	超声造影剂
645	药品类别码	XV09AA	锝(99mTc) 化合物
646	药品类别码	XV09AX	其他中枢神经系统诊断用放射性药物
647	药品类别码	XV09BA	锝(99mTc) 化合物
648	药品类别码	XV09CA	锝(99mTc) 化合物
649	药品类别码	XV09CX	其他肾系统诊断用放射性药物
650	药品类别码	XV09DA	锝(99mTc) 化合物
651	药品类别码	XV09DB	锝(99mTc) 化合物, 颗粒和胶体
652	药品类别码	XV09EA	锝(99mTc) 化合物, 鼻吸剂
653	药品类别码	XV09FX	其他甲状腺诊断用放射性药物
654	药品类别码	XV09GA	锝(99mTc) 化合物
655	药品类别码	XV09GB	碘(125I) 化合物
656	药品类别码	XV09HX	用于炎症和感染检查的其他诊断用放射性药物
657	药品类别码	XV09IX	其他的肿瘤检测诊断放射性药物
658	药品类别码	XV10BX	各种减轻疼痛放射性药物
659	药品类别码	XV10XX	各种治疗用放射性药物
660	药品类别码	XV20AX	其他外科敷料
661	药品类别码	ZA01AA	辛温解表剂
662	药品类别码	ZA01BA	辛凉解表剂
663	药品类别码	ZA01CA	表里双解剂
664	药品类别码	ZA01DA	扶正解表剂
665	药品类别码	ZA02AA	解表祛暑剂

666	药品类别码	ZA02BA	清热祛暑剂
667	药品类别码	ZA02CA	健胃祛暑剂
668	药品类别码	ZA03AA	泻火通便剂
669	药品类别码	ZA03BA	润肠通便剂
670	药品类别码	ZA03CA	除满通便剂
671	药品类别码	ZA04AA	清热泻火剂
672	药品类别码	ZA04BA	清热解毒剂
673	药品类别码	ZA04CA	清热理肺剂
674	药品类别码	ZA04CB	清肝解毒剂
675	药品类别码	ZA04CC	清肝胆湿热剂
676	药品类别码	ZA04CD	清利肠胃湿热剂
677	药品类别码	ZA04DA	清热镇惊剂
678	药品类别码	ZA05AA	温中散寒剂
679	药品类别码	ZA05BA	温中除湿剂
680	药品类别码	ZA05CA	回阳救逆剂
681	药品类别码	ZA06AA	温化寒痰剂
682	药品类别码	ZA06BA	补肺止咳剂
683	药品类别码	ZA06BB	祛痰止咳剂
684	药品类别码	ZA06BC	宣肺止咳剂
685	药品类别码	ZA06CA	清热化痰止咳
686	药品类别码	ZA06CB	清热化痰平喘
687	药品类别码	ZA06CC	清热化痰止惊
688	药品类别码	ZA06DA	润肺化痰剂
689	药品类别码	ZA06EA	平喘剂
690	药品类别码	ZA06FA	涤痰逐饮剂
691	药品类别码	ZA07AA	清热开窍剂
692	药品类别码	ZA07BA	芳香、化痰开窍剂
693	药品类别码	ZA08AA	固精止遗剂
694	药品类别码	ZA08BA	固涩止泻剂
695	药品类别码	ZA08CA	补肾缩尿剂
696	药品类别码	ZA09AA	健脾益气剂
697	药品类别码	ZA09AB	健脾和胃剂
698	药品类别码	ZA09BA	养血剂
699	药品类别码	ZA09CA	滋补肾阴剂
700	药品类别码	ZA09CB	滋补心肺剂
701	药品类别码	ZA09CC	滋补肝肾剂

702	药品类别码	ZA09CD	养阴清热、和胃剂
703	药品类别码	ZA09DB	温补肾阳剂
704	药品类别码	ZA09DC	益气温阳剂
705	药品类别码	ZA09EA	阴阳双补剂
706	药品类别码	ZA09FA	补气养血剂
707	药品类别码	ZA09FB	补肾养血剂
708	药品类别码	ZA09GA	益气养阴剂
709	药品类别码	ZA09GB	益气养阴除湿剂
710	药品类别码	ZA09HA	益气复脉剂
711	药品类别码	ZA09IA	益气温阳剂
712	药品类别码	ZA10AA	养心安神剂
713	药品类别码	ZA10BA	益气养血安神剂
714	药品类别码	ZA10CA	清肝安神剂
715	药品类别码	ZA10DA	补肾安神剂
716	药品类别码	ZA10EA	重镇安神剂
717	药品类别码	ZA10FA	清心安神剂
718	药品类别码	ZA11AA	止血剂
719	药品类别码	ZA12AA	益气活血剂
720	药品类别码	ZA12BA	行气活血剂
721	药品类别码	ZA12CA	养血活血剂
722	药品类别码	ZA12DA	温阳活血剂
723	药品类别码	ZA12EA	滋阴活血剂
724	药品类别码	ZA12FA	补肾活血剂
725	药品类别码	ZA12GA	化痰宽胸剂
726	药品类别码	ZA12HA	化痰通脉剂
727	药品类别码	ZA12IA	活血消癥剂
728	药品类别码	ZA12JA	祛瘀化痰剂
729	药品类别码	ZA13AA	疏肝解郁剂
730	药品类别码	ZA13BA	疏肝和胃剂
731	药品类别码	ZA13BB	疏肝理气剂
732	药品类别码	ZA13CA	和胃止痛剂
733	药品类别码	ZA14AA	健脾消食
734	药品类别码	ZA14BA	消食导滞
735	药品类别码	ZA14CA	消食驱虫
736	药品类别码	ZA15AA	疏散外风剂
737	药品类别码	ZA15BA	平肝熄风剂

738	药品类别码	ZA15CA	平肝潜阳剂
739	药品类别码	ZA15DA	化痰熄风剂
740	药品类别码	ZA15EA	化痰祛风剂
741	药品类别码	ZA15FA	养血祛风剂
742	药品类别码	ZA15GA	祛风通络剂
743	药品类别码	ZA16AA	散寒除湿剂
744	药品类别码	ZA16BA	清热除湿剂
745	药品类别码	ZA16CA	祛风除湿剂
746	药品类别码	ZA16DA	化痰祛湿剂
747	药品类别码	ZA16EA	消肿利水剂
748	药品类别码	ZA16FA	清热通淋剂
749	药品类别码	ZA16GA	化痰通淋剂
750	药品类别码	ZA16HA	扶正祛湿剂
751	药品类别码	ZA17AA	化浊降脂剂
752	药品类别码	ZA18AA	杀虫剂
753	药品类别码	ZB01AA	清利肝胆剂
754	药品类别码	ZB01BA	清热解毒剂
755	药品类别码	ZB01CA	清热利湿剂
756	药品类别码	ZB01DA	通淋消石剂
757	药品类别码	ZB02AA	温经理气活血散结剂
758	药品类别码	ZC01AA	抗肿瘤药
759	药品类别码	ZC02AA	肿瘤辅助用药
760	药品类别码	ZD01AA	理气养血剂
761	药品类别码	ZD01BA	活血化瘀剂
762	药品类别码	ZD01CA	止血剂
763	药品类别码	ZD02AA	内服药
764	药品类别码	ZD02BA	外用药
765	药品类别码	ZD03AA	扶正剂
766	药品类别码	ZD04AA	消肿散结剂
767	药品类别码	ZE01AA	清热剂
768	药品类别码	ZE02AA	扶正剂
769	药品类别码	ZE03AA	祛瘀剂
770	药品类别码	ZF01AA	耳病
771	药品类别码	ZF02AA	鼻病
772	药品类别码	ZF03AA	咽喉病
773	药品类别码	ZF04AA	牙病

774	药品类别码	ZF05AA	口腔病
775	药品类别码	ZG01AA	内服药
776	药品类别码	ZG01BA	外用药
777	药品类别码	ZG02AA	内服药
778	药品类别码	ZG02BA	外用药
779	药品类别码	ZG03AA	补肾壮骨剂
780	药品类别码	ZH01AA	皮肤科用药
781	药品类别码	ZI01AA	藏药
782	药品类别码	ZI02AA	蒙药
783	药品类别码	ZI03AA	维药
784	药品类别码	ZV01AA	其他
1	药品单位	1	片
2	药品单位	2	万 U
3	药品单位	3	g
4	药品单位	4	mg
5	药品单位	5	瓶
6	药品单位	6	丸
7	药品单位	7	ml
8	药品单位	8	U
9	药品单位	9	BU
10	药品单位	10	μg
11	药品单位	11	喷
12	药品单位	12	L
13	药品单位	13	滴
14	药品单位	14	支
15	药品单位	15	粒
16	药品单位	16	袋
17	药品单位	17	枚
18	药品单位	18	贴
19	药品单位	19	公斤
20	药品单位	20	个
21	药品单位	21	其他
22	药品单位	22	治疗量
23	药品单位	23	次
24	药品单位	24	每例手术
25	药品单位	30	听

26	药品单位	31	张
27	药品单位	32	泡
28	药品单位	33	板
29	药品单位	34	包
30	药品单位	35	吸
31	药品单位	36	盒
32	药品单位	37	套
33	药品单位	38	管
34	药品单位	39	桶
35	药品单位	40	罐
36	药品单位	41	克

1	全国经办机构编码	110000	北京市
2	全国经办机构编码	110101	北京市东城区
3	全国经办机构编码	110102	北京市西城区
4	全国经办机构编码	110105	北京市朝阳区
5	全国经办机构编码	110106	北京市丰台区
6	全国经办机构编码	110107	北京市石景山区
7	全国经办机构编码	110108	北京市海淀区
8	全国经办机构编码	110109	北京市门头沟区
9	全国经办机构编码	110111	北京市房山区
10	全国经办机构编码	110112	北京市通州区
11	全国经办机构编码	110113	北京市顺义区
12	全国经办机构编码	110114	北京市昌平区
13	全国经办机构编码	110115	北京市大兴区
14	全国经办机构编码	110116	北京市怀柔区
15	全国经办机构编码	110117	北京市平谷区
16	全国经办机构编码	110140	北京市经济技术开发区
17	全国经办机构编码	110228	北京市密云县
18	全国经办机构编码	110229	北京市延庆县
19	全国经办机构编码	119900	北京市市本级
20	全国经办机构编码	120000	天津市
21	全国经办机构编码	120101	天津市和平区
22	全国经办机构编码	120102	天津市河东区

23	全国经办机构编码	120103	天津市河西区
24	全国经办机构编码	120104	天津市南开区
25	全国经办机构编码	120105	天津市河北区
26	全国经办机构编码	120106	天津市红桥区
27	全国经办机构编码	120107	天津市塘沽区
28	全国经办机构编码	120108	天津市汉沽区
29	全国经办机构编码	120109	天津市大港区
30	全国经办机构编码	120110	天津市东丽区
31	全国经办机构编码	120111	天津市西青区
32	全国经办机构编码	120112	天津市津南区
33	全国经办机构编码	120113	天津市北辰区
34	全国经办机构编码	120114	天津市武清区
35	全国经办机构编码	120115	天津市宝坻区
36	全国经办机构编码	120140	天津市开发区
37	全国经办机构编码	120141	天津市保税区
38	全国经办机构编码	120142	天津市科技园区
39	全国经办机构编码	120221	天津市宁河县
40	全国经办机构编码	120223	天津市静海县
41	全国经办机构编码	120225	天津市蓟县
42	全国经办机构编码	129900	天津市市本级
43	全国经办机构编码	130000	河北省
44	全国经办机构编码	130100	河北省石家庄市
45	全国经办机构编码	130102	河北省石家庄市长安区
46	全国经办机构编码	130103	河北省石家庄市桥东区
47	全国经办机构编码	130104	河北省石家庄市桥西区
48	全国经办机构编码	130105	河北省石家庄市新华区
49	全国经办机构编码	130107	河北省石家庄市井陉矿区
50	全国经办机构编码	130108	河北省石家庄市裕华区
51	全国经办机构编码	130121	河北省石家庄市井陉县
52	全国经办机构编码	130123	河北省石家庄市正定县
53	全国经办机构编码	130124	河北省石家庄市栾城县
54	全国经办机构编码	130125	河北省石家庄市行唐县
55	全国经办机构编码	130126	河北省石家庄市灵寿县
56	全国经办机构编码	130127	河北省石家庄市高邑县
57	全国经办机构编码	130128	河北省石家庄市深泽县
58	全国经办机构编码	130129	河北省石家庄市赞皇县

59	全国经办机构编码	130130	河北省石家庄市无极县
60	全国经办机构编码	130131	河北省石家庄市平山县
61	全国经办机构编码	130132	河北省石家庄市元氏县
62	全国经办机构编码	130133	河北省石家庄市赵县
63	全国经办机构编码	130140	河北省石家庄市开发区
64	全国经办机构编码	130141	河北省石家庄市正定新区
65	全国经办机构编码	130181	河北省石家庄市辛集市
66	全国经办机构编码	130182	河北省石家庄市藁城市
67	全国经办机构编码	130183	河北省石家庄市晋州市
68	全国经办机构编码	130184	河北省石家庄市新乐市
69	全国经办机构编码	130185	河北省石家庄市鹿泉市
70	全国经办机构编码	130199	河北省石家庄市市本级
71	全国经办机构编码	130200	河北省唐山市
72	全国经办机构编码	130202	河北省唐山市路南区
73	全国经办机构编码	130203	河北省唐山市路北区
74	全国经办机构编码	130204	河北省唐山市古冶区
75	全国经办机构编码	130205	河北省唐山市开平区
76	全国经办机构编码	130207	河北省唐山市丰南区
77	全国经办机构编码	130208	河北省唐山市丰润区
78	全国经办机构编码	130209	河北省唐山市曹妃甸区
79	全国经办机构编码	130223	河北省唐山市滦县
80	全国经办机构编码	130224	河北省唐山市滦南县
81	全国经办机构编码	130225	河北省唐山市乐亭县
82	全国经办机构编码	130227	河北省唐山市迁西县
83	全国经办机构编码	130229	河北省唐山市玉田县
84	全国经办机构编码	130240	河北省唐山市唐山高新技术开发区
85	全国经办机构编码	130241	河北省唐山市南堡开发区
86	全国经办机构编码	130242	河北省唐山市海港开发区
87	全国经办机构编码	130243	河北省唐山市芦台开发区
88	全国经办机构编码	130244	河北省唐山市汉沽开发区
89	全国经办机构编码	130245	河北省唐山市曹妃甸工业区
90	全国经办机构编码	130281	河北省唐山市遵化市
91	全国经办机构编码	130283	河北省唐山市迁安市
92	全国经办机构编码	130299	河北省唐山市市本级
93	全国经办机构编码	130300	河北省秦皇岛市
94	全国经办机构编码	130302	河北省秦皇岛市海港区

95	全国经办机构编码	130303	河北省秦皇岛市山海关区
96	全国经办机构编码	130304	河北省秦皇岛市北戴河区
97	全国经办机构编码	130321	河北省秦皇岛市青龙满族自治县
98	全国经办机构编码	130322	河北省秦皇岛市昌黎县
99	全国经办机构编码	130323	河北省秦皇岛市抚宁县
100	全国经办机构编码	130324	河北省秦皇岛市卢龙县
101	全国经办机构编码	130340	河北省秦皇岛市开发区
102	全国经办机构编码	130341	河北省秦皇岛市北戴河新区
103	全国经办机构编码	130399	河北省秦皇岛市市本级
104	全国经办机构编码	130400	河北省邯郸市
105	全国经办机构编码	130402	河北省邯郸市邯山区
106	全国经办机构编码	130403	河北省邯郸市丛台区
107	全国经办机构编码	130404	河北省邯郸市复兴区
108	全国经办机构编码	130406	河北省邯郸市峰峰矿区
109	全国经办机构编码	130421	河北省邯郸市邯郸县
110	全国经办机构编码	130423	河北省邯郸市临漳县
111	全国经办机构编码	130424	河北省邯郸市成安县
112	全国经办机构编码	130425	河北省邯郸市大名县
113	全国经办机构编码	130426	河北省邯郸市涉县
114	全国经办机构编码	130427	河北省邯郸市磁县
115	全国经办机构编码	130428	河北省邯郸市肥乡县
116	全国经办机构编码	130429	河北省邯郸市永年县
117	全国经办机构编码	130430	河北省邯郸市邱县
118	全国经办机构编码	130431	河北省邯郸市鸡泽县
119	全国经办机构编码	130432	河北省邯郸市广平县
120	全国经办机构编码	130433	河北省邯郸市馆陶县
121	全国经办机构编码	130434	河北省邯郸市魏县
122	全国经办机构编码	130435	河北省邯郸市曲周县
123	全国经办机构编码	130440	河北省邯郸市开发区
124	全国经办机构编码	130441	河北省邯郸市马头生态工业城
125	全国经办机构编码	130481	河北省邯郸市武安市
126	全国经办机构编码	130499	河北省邯郸市市本级
127	全国经办机构编码	130500	河北省邢台市
128	全国经办机构编码	130502	河北省邢台市桥东区
129	全国经办机构编码	130503	河北省邢台市桥西区
130	全国经办机构编码	130521	河北省邢台市邢台县

131	全国经办机构编码	130522	河北省邢台市临城县
132	全国经办机构编码	130523	河北省邢台市内丘县
133	全国经办机构编码	130524	河北省邢台市柏乡县
134	全国经办机构编码	130525	河北省邢台市隆尧县
135	全国经办机构编码	130526	河北省邢台市任县
136	全国经办机构编码	130527	河北省邢台市南和县
137	全国经办机构编码	130528	河北省邢台市宁晋县
138	全国经办机构编码	130529	河北省邢台市巨鹿县
139	全国经办机构编码	130530	河北省邢台市新河县
140	全国经办机构编码	130531	河北省邢台市广宗县
141	全国经办机构编码	130532	河北省邢台市平乡县
142	全国经办机构编码	130533	河北省邢台市威县
143	全国经办机构编码	130534	河北省邢台市清河县
144	全国经办机构编码	130535	河北省邢台市临西县
145	全国经办机构编码	130540	河北省邢台市高开区
146	全国经办机构编码	130541	河北省邢台市大曹庄
147	全国经办机构编码	130581	河北省邢台市南宫市
148	全国经办机构编码	130582	河北省邢台市沙河市
149	全国经办机构编码	130599	河北省邢台市市本级
150	全国经办机构编码	130600	河北省保定市
151	全国经办机构编码	130602	河北省保定市新市区
152	全国经办机构编码	130603	河北省保定市北市区
153	全国经办机构编码	130604	河北省保定市南市区
154	全国经办机构编码	130621	河北省保定市满城县
155	全国经办机构编码	130622	河北省保定市清苑县
156	全国经办机构编码	130623	河北省保定市涞水县
157	全国经办机构编码	130624	河北省保定市阜平县
158	全国经办机构编码	130625	河北省保定市徐水县
159	全国经办机构编码	130626	河北省保定市定兴县
160	全国经办机构编码	130627	河北省保定市唐县
161	全国经办机构编码	130628	河北省保定市高阳县
162	全国经办机构编码	130629	河北省保定市容城县
163	全国经办机构编码	130630	河北省保定市涞源县
164	全国经办机构编码	130631	河北省保定市望都县
165	全国经办机构编码	130632	河北省保定市安新县
166	全国经办机构编码	130633	河北省保定市易县

167	全国经办机构编码	130634	河北省保定市曲阳县
168	全国经办机构编码	130635	河北省保定市蠡县
169	全国经办机构编码	130636	河北省保定市顺平县
170	全国经办机构编码	130637	河北省保定市博野县
171	全国经办机构编码	130638	河北省保定市雄县
172	全国经办机构编码	130640	河北省保定市温泉城经济区
173	全国经办机构编码	130641	河北省保定市高新区
174	全国经办机构编码	130681	河北省保定市涿州市
175	全国经办机构编码	130682	河北省保定市定州市
176	全国经办机构编码	130683	河北省保定市安国市
177	全国经办机构编码	130684	河北省保定市高碑店市
178	全国经办机构编码	130699	河北省保定市市本级
179	全国经办机构编码	130700	河北省张家口市
180	全国经办机构编码	130702	河北省张家口市桥东区
181	全国经办机构编码	130703	河北省张家口市桥西区
182	全国经办机构编码	130705	河北省张家口市宣化区
183	全国经办机构编码	130706	河北省张家口市下花园区
184	全国经办机构编码	130721	河北省张家口市宣化县
185	全国经办机构编码	130722	河北省张家口市张北县
186	全国经办机构编码	130723	河北省张家口市康保县
187	全国经办机构编码	130724	河北省张家口市沽源县
188	全国经办机构编码	130725	河北省张家口市尚义县
189	全国经办机构编码	130726	河北省张家口市蔚县
190	全国经办机构编码	130727	河北省张家口市阳原县
191	全国经办机构编码	130728	河北省张家口市怀安县
192	全国经办机构编码	130729	河北省张家口市万全县
193	全国经办机构编码	130730	河北省张家口市怀来县
194	全国经办机构编码	130731	河北省张家口市涿鹿县
195	全国经办机构编码	130732	河北省张家口市赤城县
196	全国经办机构编码	130733	河北省张家口市崇礼县
197	全国经办机构编码	130740	河北省张家口市高新区
198	全国经办机构编码	130741	河北省张家口市察北管理区
199	全国经办机构编码	130742	河北省张家口市塞北管理区
200	全国经办机构编码	130799	河北省张家口市市本级
201	全国经办机构编码	130800	河北省承德市
202	全国经办机构编码	130802	河北省承德市双桥区

203	全国经办机构编码	130803	河北省承德市双滦区
204	全国经办机构编码	130804	河北省承德市鹰手营子矿区
205	全国经办机构编码	130821	河北省承德市承德县
206	全国经办机构编码	130822	河北省承德市兴隆县
207	全国经办机构编码	130823	河北省承德市平泉县
208	全国经办机构编码	130824	河北省承德市滦平县
209	全国经办机构编码	130825	河北省承德市隆化县
210	全国经办机构编码	130826	河北省承德市丰宁满族自治县
211	全国经办机构编码	130827	河北省承德市宽城满族自治县
212	全国经办机构编码	130828	河北省承德市围场满族蒙古族自治县
213	全国经办机构编码	130899	河北省承德市市本级
214	全国经办机构编码	130900	河北省沧州市
215	全国经办机构编码	130902	河北省沧州市新华区
216	全国经办机构编码	130903	河北省沧州市运河区
217	全国经办机构编码	130921	河北省沧州市沧县
218	全国经办机构编码	130922	河北省沧州市青县
219	全国经办机构编码	130923	河北省沧州市东光县
220	全国经办机构编码	130924	河北省沧州市海兴县
221	全国经办机构编码	130925	河北省沧州市盐山县
222	全国经办机构编码	130926	河北省沧州市肃宁县
223	全国经办机构编码	130927	河北省沧州市南皮县
224	全国经办机构编码	130928	河北省沧州市吴桥县
225	全国经办机构编码	130929	河北省沧州市献县
226	全国经办机构编码	130930	河北省沧州市孟村回族自治县
227	全国经办机构编码	130940	河北省沧州市黄骅港开发区
228	全国经办机构编码	130941	河北省沧州市沧州临港经济技术开发区
229	全国经办机构编码	130942	河北省沧州市沧州市南大港管理区
230	全国经办机构编码	130943	河北省沧州市沧州经济技术开发区
231	全国经办机构编码	130944	河北省沧州市沧州高新技术产业开发区
232	全国经办机构编码	130981	河北省沧州市泊头市
233	全国经办机构编码	130982	河北省沧州市任丘市
234	全国经办机构编码	130983	河北省沧州市黄骅市
235	全国经办机构编码	130984	河北省沧州市河间市

236	全国经办机构编码	130999	河北省沧州市市本级
237	全国经办机构编码	131000	河北省廊坊市
238	全国经办机构编码	131002	河北省廊坊市安次区
239	全国经办机构编码	131003	河北省廊坊市广阳区
240	全国经办机构编码	131022	河北省廊坊市固安县
241	全国经办机构编码	131023	河北省廊坊市永清县
242	全国经办机构编码	131024	河北省廊坊市香河县
243	全国经办机构编码	131025	河北省廊坊市大城县
244	全国经办机构编码	131026	河北省廊坊市文安县
245	全国经办机构编码	131028	河北省廊坊市大厂回族自治县
246	全国经办机构编码	131040	河北省廊坊市开发区
247	全国经办机构编码	131081	河北省廊坊市霸州市
248	全国经办机构编码	131082	河北省廊坊市三河市
249	全国经办机构编码	131099	河北省廊坊市市本级
250	全国经办机构编码	131100	河北省衡水市
251	全国经办机构编码	131102	河北省衡水市桃城区
252	全国经办机构编码	131121	河北省衡水市枣强县
253	全国经办机构编码	131122	河北省衡水市武邑县
254	全国经办机构编码	131123	河北省衡水市武强县
255	全国经办机构编码	131124	河北省衡水市饶阳县
256	全国经办机构编码	131125	河北省衡水市安平县
257	全国经办机构编码	131126	河北省衡水市故城县
258	全国经办机构编码	131127	河北省衡水市景县
259	全国经办机构编码	131128	河北省衡水市阜城县
260	全国经办机构编码	131140	河北省衡水市开发区
261	全国经办机构编码	131141	河北省衡水市滨湖新区
262	全国经办机构编码	131181	河北省衡水市冀州市
263	全国经办机构编码	131182	河北省衡水市深州市
264	全国经办机构编码	131199	河北省衡水市市本级
265	全国经办机构编码	139900	河北省省本级
266	全国经办机构编码	140000	山西省
267	全国经办机构编码	140100	山西省太原市
268	全国经办机构编码	140105	山西省太原市小店区
269	全国经办机构编码	140106	山西省太原市迎泽区
270	全国经办机构编码	140107	山西省太原市杏花岭区
271	全国经办机构编码	140108	山西省太原市尖草坪区

272	全国经办机构编码	140109	山西省太原市万柏林区
273	全国经办机构编码	140110	山西省太原市晋源区
274	全国经办机构编码	140121	山西省太原市清徐县
275	全国经办机构编码	140122	山西省太原市阳曲县
276	全国经办机构编码	140123	山西省太原市娄烦县
277	全国经办机构编码	140140	山西省太原市太原经济技术开发区
278	全国经办机构编码	140181	山西省太原市古交市
279	全国经办机构编码	140199	山西省太原市市本级
280	全国经办机构编码	140200	山西省大同市
281	全国经办机构编码	140202	山西省大同市城区
282	全国经办机构编码	140203	山西省大同市矿区
283	全国经办机构编码	140211	山西省大同市南郊区
284	全国经办机构编码	140212	山西省大同市新荣区
285	全国经办机构编码	140221	山西省大同市阳高县
286	全国经办机构编码	140222	山西省大同市天镇县
287	全国经办机构编码	140223	山西省大同市广灵县
288	全国经办机构编码	140224	山西省大同市灵丘县
289	全国经办机构编码	140225	山西省大同市浑源县
290	全国经办机构编码	140226	山西省大同市左云县
291	全国经办机构编码	140227	山西省大同市大同县
292	全国经办机构编码	140240	山西省大同市开发区
293	全国经办机构编码	140299	山西省大同市市本级
294	全国经办机构编码	140300	山西省阳泉市
295	全国经办机构编码	140302	山西省阳泉市城区
296	全国经办机构编码	140303	山西省阳泉市矿区
297	全国经办机构编码	140311	山西省阳泉市郊区
298	全国经办机构编码	140321	山西省阳泉市平定县
299	全国经办机构编码	140322	山西省阳泉市盂县
300	全国经办机构编码	140340	山西省阳泉市开发区
301	全国经办机构编码	140399	山西省阳泉市市本级
302	全国经办机构编码	140400	山西省长治市
303	全国经办机构编码	140402	山西省长治市城区
304	全国经办机构编码	140411	山西省长治市郊区
305	全国经办机构编码	140421	山西省长治市长治县
306	全国经办机构编码	140423	山西省长治市襄垣县
307	全国经办机构编码	140424	山西省长治市屯留县

308	全国经办机构编码	140425	山西省长治市平顺县
309	全国经办机构编码	140426	山西省长治市黎城县
310	全国经办机构编码	140427	山西省长治市壶关县
311	全国经办机构编码	140428	山西省长治市长子县
312	全国经办机构编码	140429	山西省长治市武乡县
313	全国经办机构编码	140430	山西省长治市沁县
314	全国经办机构编码	140431	山西省长治市沁源县
315	全国经办机构编码	140441	山西省长治市高新区
316	全国经办机构编码	140481	山西省长治市潞城市
317	全国经办机构编码	140499	山西省长治市市本级
318	全国经办机构编码	140500	山西省晋城市
319	全国经办机构编码	140502	山西省晋城市城区
320	全国经办机构编码	140521	山西省晋城市沁水县
321	全国经办机构编码	140522	山西省晋城市阳城县
322	全国经办机构编码	140524	山西省晋城市陵川县
323	全国经办机构编码	140525	山西省晋城市泽州县
324	全国经办机构编码	140540	山西省晋城市晋城经济技术开发区
325	全国经办机构编码	140581	山西省晋城市高平市
326	全国经办机构编码	140599	山西省晋城市市本级
327	全国经办机构编码	140600	山西省朔州市
328	全国经办机构编码	140602	山西省朔州市朔城区
329	全国经办机构编码	140603	山西省朔州市平鲁区
330	全国经办机构编码	140621	山西省朔州市山阴县
331	全国经办机构编码	140622	山西省朔州市应县
332	全国经办机构编码	140623	山西省朔州市右玉县
333	全国经办机构编码	140624	山西省朔州市怀仁县
334	全国经办机构编码	140699	山西省朔州市市本级
335	全国经办机构编码	140700	山西省晋中市
336	全国经办机构编码	140702	山西省晋中市榆次区
337	全国经办机构编码	140721	山西省晋中市榆社县
338	全国经办机构编码	140722	山西省晋中市左权县
339	全国经办机构编码	140723	山西省晋中市和顺县
340	全国经办机构编码	140724	山西省晋中市昔阳县
341	全国经办机构编码	140725	山西省晋中市寿阳县
342	全国经办机构编码	140726	山西省晋中市太谷县
343	全国经办机构编码	140727	山西省晋中市祁县

344	全国经办机构编码	140728	山西省晋中市平遥县
345	全国经办机构编码	140729	山西省晋中市灵石县
346	全国经办机构编码	140740	山西省晋中市榆次经济技术开发区
347	全国经办机构编码	140781	山西省晋中市介休市
348	全国经办机构编码	140799	山西省晋中市市本级
349	全国经办机构编码	140800	山西省运城市
350	全国经办机构编码	140802	山西省运城市盐湖区
351	全国经办机构编码	140821	山西省运城市临猗县
352	全国经办机构编码	140822	山西省运城市万荣县
353	全国经办机构编码	140823	山西省运城市闻喜县
354	全国经办机构编码	140824	山西省运城市稷山县
355	全国经办机构编码	140825	山西省运城市新绛县
356	全国经办机构编码	140826	山西省运城市绛县
357	全国经办机构编码	140827	山西省运城市垣曲县
358	全国经办机构编码	140828	山西省运城市夏县
359	全国经办机构编码	140829	山西省运城市平陆县
360	全国经办机构编码	140830	山西省运城市芮城县
361	全国经办机构编码	140840	山西省运城市运城经济开发区
362	全国经办机构编码	140841	山西省运城市空港经济开发区
363	全国经办机构编码	140842	山西省运城市风陵渡经济开发区
364	全国经办机构编码	140843	山西省运城市绛县经济开发区
365	全国经办机构编码	140881	山西省运城市永济市
366	全国经办机构编码	140882	山西省运城市河津市
367	全国经办机构编码	140899	山西省运城市市本级
368	全国经办机构编码	140900	山西省忻州市
369	全国经办机构编码	140902	山西省忻州市忻府区
370	全国经办机构编码	140921	山西省忻州市定襄县
371	全国经办机构编码	140922	山西省忻州市五台县
372	全国经办机构编码	140923	山西省忻州市代县
373	全国经办机构编码	140924	山西省忻州市繁峙县
374	全国经办机构编码	140925	山西省忻州市宁武县
375	全国经办机构编码	140926	山西省忻州市静乐县
376	全国经办机构编码	140927	山西省忻州市神池县
377	全国经办机构编码	140928	山西省忻州市五寨县
378	全国经办机构编码	140929	山西省忻州市岢岚县
379	全国经办机构编码	140930	山西省忻州市河曲县

380	全国经办机构编码	140931	山西省忻州市保德县
381	全国经办机构编码	140932	山西省忻州市偏关县
382	全国经办机构编码	140981	山西省忻州市原平市
383	全国经办机构编码	140999	山西省忻州市市本级
384	全国经办机构编码	141000	山西省临汾市
385	全国经办机构编码	141002	山西省临汾市尧都区
386	全国经办机构编码	141021	山西省临汾市曲沃县
387	全国经办机构编码	141022	山西省临汾市翼城县
388	全国经办机构编码	141023	山西省临汾市襄汾县
389	全国经办机构编码	141024	山西省临汾市洪洞县
390	全国经办机构编码	141025	山西省临汾市古县
391	全国经办机构编码	141026	山西省临汾市安泽县
392	全国经办机构编码	141027	山西省临汾市浮山县
393	全国经办机构编码	141028	山西省临汾市吉县
394	全国经办机构编码	141029	山西省临汾市乡宁县
395	全国经办机构编码	141030	山西省临汾市大宁县
396	全国经办机构编码	141031	山西省临汾市隰县
397	全国经办机构编码	141032	山西省临汾市永和县
398	全国经办机构编码	141033	山西省临汾市蒲县
399	全国经办机构编码	141034	山西省临汾市汾西县
400	全国经办机构编码	141081	山西省临汾市侯马市
401	全国经办机构编码	141082	山西省临汾市霍州市
402	全国经办机构编码	141099	山西省临汾市市本级
403	全国经办机构编码	141100	山西省吕梁市
404	全国经办机构编码	141102	山西省吕梁市离石区
405	全国经办机构编码	141121	山西省吕梁市文水县
406	全国经办机构编码	141122	山西省吕梁市交城县
407	全国经办机构编码	141123	山西省吕梁市兴县
408	全国经办机构编码	141124	山西省吕梁市临县
409	全国经办机构编码	141125	山西省吕梁市柳林县
410	全国经办机构编码	141126	山西省吕梁市石楼县
411	全国经办机构编码	141127	山西省吕梁市岚县
412	全国经办机构编码	141128	山西省吕梁市方山县
413	全国经办机构编码	141129	山西省吕梁市中阳县
414	全国经办机构编码	141130	山西省吕梁市交口县
415	全国经办机构编码	141181	山西省吕梁市孝义市

416	全国经办机构编码	141182	山西省吕梁市汾阳市
417	全国经办机构编码	141199	山西省吕梁市市本级
418	全国经办机构编码	149900	山西省省本级
419	全国经办机构编码	210000	辽宁省
420	全国经办机构编码	210100	辽宁省沈阳市
421	全国经办机构编码	210102	辽宁省沈阳市和平区
422	全国经办机构编码	210103	辽宁省沈阳市沈河区
423	全国经办机构编码	210104	辽宁省沈阳市大东区
424	全国经办机构编码	210105	辽宁省沈阳市皇姑区
425	全国经办机构编码	210106	辽宁省沈阳市铁西区
426	全国经办机构编码	210111	辽宁省沈阳市苏家屯区
427	全国经办机构编码	210112	辽宁省沈阳市东陵区
428	全国经办机构编码	210113	辽宁省沈阳市沈北新区
429	全国经办机构编码	210114	辽宁省沈阳市于洪区
430	全国经办机构编码	210122	辽宁省沈阳市辽中县
431	全国经办机构编码	210123	辽宁省沈阳市康平县
432	全国经办机构编码	210124	辽宁省沈阳市法库县
433	全国经办机构编码	210140	辽宁省沈阳市经济技术开发区
434	全国经办机构编码	210141	辽宁省沈阳市浑南新区
435	全国经办机构编码	210142	辽宁省沈阳市棋盘山
436	全国经办机构编码	210143	辽宁省沈阳市蒲河新城
437	全国经办机构编码	210181	辽宁省沈阳市新民市
438	全国经办机构编码	210199	辽宁省沈阳市市本级
439	全国经办机构编码	210200	辽宁省大连市
440	全国经办机构编码	210202	辽宁省大连市中山区
441	全国经办机构编码	210203	辽宁省大连市西岗区
442	全国经办机构编码	210204	辽宁省大连市沙河口区
443	全国经办机构编码	210211	辽宁省大连市甘井子区
444	全国经办机构编码	210212	辽宁省大连市旅顺口区
445	全国经办机构编码	210213	辽宁省大连市金州区
446	全国经办机构编码	210224	辽宁省大连市长海县
447	全国经办机构编码	210240	辽宁省大连市开发区
448	全国经办机构编码	210241	辽宁省大连市保税区
449	全国经办机构编码	210242	辽宁省大连市长兴岛临港工业区
450	全国经办机构编码	210243	辽宁省大连市花园口经济区
451	全国经办机构编码	210281	辽宁省大连市瓦房店市

452	全国经办机构编码	210282	辽宁省大连市普兰店市
453	全国经办机构编码	210283	辽宁省大连市庄河市
454	全国经办机构编码	210299	辽宁省大连市市本级
455	全国经办机构编码	210300	辽宁省鞍山市
456	全国经办机构编码	210302	辽宁省鞍山市铁东区
457	全国经办机构编码	210303	辽宁省鞍山市铁西区
458	全国经办机构编码	210304	辽宁省鞍山市立山区
459	全国经办机构编码	210311	辽宁省鞍山市千山区
460	全国经办机构编码	210321	辽宁省鞍山市台安县
461	全国经办机构编码	210323	辽宁省鞍山市岫岩满族自治县
462	全国经办机构编码	210340	辽宁省鞍山市鞍山经济开发区
463	全国经办机构编码	210341	辽宁省鞍山市鞍山文化旅游开发 区
464	全国经办机构编码	210342	辽宁省鞍山市鞍山高新产业开发 区
465	全国经办机构编码	210343	辽宁省鞍山市鞍山市千山风景区
466	全国经办机构编码	210381	辽宁省鞍山市海城市
467	全国经办机构编码	210399	辽宁省鞍山市市本级
468	全国经办机构编码	210400	辽宁省抚顺市
469	全国经办机构编码	210402	辽宁省抚顺市新抚区
470	全国经办机构编码	210403	辽宁省抚顺市东洲区
471	全国经办机构编码	210404	辽宁省抚顺市望花区
472	全国经办机构编码	210411	辽宁省抚顺市顺城区
473	全国经办机构编码	210421	辽宁省抚顺市抚顺县
474	全国经办机构编码	210422	辽宁省抚顺市新宾满族自治县
475	全国经办机构编码	210423	辽宁省抚顺市清原满族自治县
476	全国经办机构编码	210440	辽宁省抚顺市抚顺经济开发区
477	全国经办机构编码	210499	辽宁省抚顺市市本级
478	全国经办机构编码	210500	辽宁省本溪市
479	全国经办机构编码	210502	辽宁省本溪市平山区
480	全国经办机构编码	210503	辽宁省本溪市溪湖区
481	全国经办机构编码	210504	辽宁省本溪市明山区
482	全国经办机构编码	210505	辽宁省本溪市南芬区
483	全国经办机构编码	210521	辽宁省本溪市本溪满族自治县
484	全国经办机构编码	210522	辽宁省本溪市桓仁满族自治县
485	全国经办机构编码	210540	辽宁省本溪市本溪市高新技术产 业开发区
486	全国经办机构编码	210599	辽宁省本溪市市本级

487	全国经办机构编码	210600	辽宁省丹东市
488	全国经办机构编码	210602	辽宁省丹东市元宝区
489	全国经办机构编码	210603	辽宁省丹东市振兴区
490	全国经办机构编码	210604	辽宁省丹东市振安区
491	全国经办机构编码	210624	辽宁省丹东市宽甸满族自治县
492	全国经办机构编码	210640	辽宁省丹东市丹东边境经济合作区
493	全国经办机构编码	210681	辽宁省丹东市东港市
494	全国经办机构编码	210682	辽宁省丹东市凤城市
495	全国经办机构编码	210699	辽宁省丹东市市本级
496	全国经办机构编码	210700	辽宁省锦州市
497	全国经办机构编码	210702	辽宁省锦州市古塔区
498	全国经办机构编码	210703	辽宁省锦州市凌河区
499	全国经办机构编码	210711	辽宁省锦州市太和区
500	全国经办机构编码	210726	辽宁省锦州市黑山县
501	全国经办机构编码	210727	辽宁省锦州市义县
502	全国经办机构编码	210740	辽宁省锦州市开发区
503	全国经办机构编码	210741	辽宁省锦州市松山新区
504	全国经办机构编码	210742	辽宁省锦州市锦州龙栖湾新区
505	全国经办机构编码	210781	辽宁省锦州市凌海市
506	全国经办机构编码	210782	辽宁省锦州市北镇市
507	全国经办机构编码	210799	辽宁省锦州市市本级
508	全国经办机构编码	210800	辽宁省营口市
509	全国经办机构编码	210802	辽宁省营口市站前区
510	全国经办机构编码	210803	辽宁省营口市西市区
511	全国经办机构编码	210804	辽宁省营口市鲅鱼圈区
512	全国经办机构编码	210811	辽宁省营口市老边区
513	全国经办机构编码	210840	辽宁省营口市建筑企业
514	全国经办机构编码	210881	辽宁省营口市盖州市
515	全国经办机构编码	210882	辽宁省营口市大石桥市
516	全国经办机构编码	210899	辽宁省营口市市本级
517	全国经办机构编码	210900	辽宁省阜新市
518	全国经办机构编码	210902	辽宁省阜新市海州区
519	全国经办机构编码	210903	辽宁省阜新市新邱区
520	全国经办机构编码	210904	辽宁省阜新市太平区
521	全国经办机构编码	210905	辽宁省阜新市清河门区
522	全国经办机构编码	210911	辽宁省阜新市细河区

523	全国经办机构编码	210921	辽宁省阜新市蒙古族自治县
524	全国经办机构编码	210922	辽宁省阜新市彰武县
525	全国经办机构编码	210940	辽宁省阜新市阜新市经济开发区
526	全国经办机构编码	210941	辽宁省阜新市矿区
527	全国经办机构编码	210942	辽宁省阜新市高新技术产业园区
528	全国经办机构编码	210999	辽宁省阜新市市本级
529	全国经办机构编码	211000	辽宁省辽阳市
530	全国经办机构编码	211002	辽宁省辽阳市白塔区
531	全国经办机构编码	211003	辽宁省辽阳市文圣区
532	全国经办机构编码	211004	辽宁省辽阳市宏伟区
533	全国经办机构编码	211005	辽宁省辽阳市弓长岭区
534	全国经办机构编码	211011	辽宁省辽阳市太子河区
535	全国经办机构编码	211021	辽宁省辽阳市辽阳县
536	全国经办机构编码	211081	辽宁省辽阳市灯塔市
537	全国经办机构编码	211099	辽宁省辽阳市市本级
538	全国经办机构编码	211100	辽宁省盘锦市
539	全国经办机构编码	211102	辽宁省盘锦市双台子区
540	全国经办机构编码	211103	辽宁省盘锦市兴隆台区
541	全国经办机构编码	211121	辽宁省盘锦市大洼县
542	全国经办机构编码	211122	辽宁省盘锦市盘山县
543	全国经办机构编码	211140	辽宁省盘锦市盘锦辽东湾新区
544	全国经办机构编码	211141	辽宁省盘锦市盘锦辽河口生态经济 经济区
545	全国经办机构编码	211199	辽宁省盘锦市市本级
546	全国经办机构编码	211200	辽宁省铁岭市
547	全国经办机构编码	211202	辽宁省铁岭市银州区
548	全国经办机构编码	211204	辽宁省铁岭市清河区
549	全国经办机构编码	211221	辽宁省铁岭市铁岭县
550	全国经办机构编码	211223	辽宁省铁岭市西丰县
551	全国经办机构编码	211224	辽宁省铁岭市昌图县
552	全国经办机构编码	211240	辽宁省铁岭市铁岭经济开发区
553	全国经办机构编码	211281	辽宁省铁岭市调兵山市
554	全国经办机构编码	211282	辽宁省铁岭市开原市
555	全国经办机构编码	211299	辽宁省铁岭市市本级
556	全国经办机构编码	211300	辽宁省朝阳市
557	全国经办机构编码	211302	辽宁省朝阳市双塔区
558	全国经办机构编码	211303	辽宁省朝阳市龙城区

559	全国经办机构编码	211321	辽宁省朝阳市朝阳县
560	全国经办机构编码	211322	辽宁省朝阳市建平县
561	全国经办机构编码	211324	辽宁省朝阳市喀喇沁左翼蒙古族自治县
562	全国经办机构编码	211340	辽宁省朝阳市朝阳经济技术开发区
563	全国经办机构编码	211381	辽宁省朝阳市北票市
564	全国经办机构编码	211382	辽宁省朝阳市凌源市
565	全国经办机构编码	211399	辽宁省朝阳市市本级
566	全国经办机构编码	211400	辽宁省葫芦岛市
567	全国经办机构编码	211402	辽宁省葫芦岛市连山区
568	全国经办机构编码	211403	辽宁省葫芦岛市龙港区
569	全国经办机构编码	211404	辽宁省葫芦岛市南票区
570	全国经办机构编码	211421	辽宁省葫芦岛市绥中县
571	全国经办机构编码	211422	辽宁省葫芦岛市建昌县
572	全国经办机构编码	211481	辽宁省葫芦岛市兴城市
573	全国经办机构编码	211499	辽宁省葫芦岛市市本级
574	全国经办机构编码	219900	辽宁省省本级
575	全国经办机构编码	219901	辽宁省省本级（省直）
576	全国经办机构编码	219902	辽宁省省本级（行业）
577	全国经办机构编码	219903	辽宁省省本级（鞍钢）
578	全国经办机构编码	220000	吉林省
579	全国经办机构编码	220100	吉林省长春市
580	全国经办机构编码	220102	吉林省长春市南关区
581	全国经办机构编码	220103	吉林省长春市宽城区
582	全国经办机构编码	220104	吉林省长春市朝阳区
583	全国经办机构编码	220105	吉林省长春市二道区
584	全国经办机构编码	220106	吉林省长春市绿园区
585	全国经办机构编码	220112	吉林省长春市双阳区
586	全国经办机构编码	220122	吉林省长春市农安县
587	全国经办机构编码	220140	吉林省长春市开发区
588	全国经办机构编码	220181	吉林省长春市九台市
589	全国经办机构编码	220182	吉林省长春市榆树市
590	全国经办机构编码	220183	吉林省长春市德惠市
591	全国经办机构编码	220199	吉林省长春市市本级
592	全国经办机构编码	220200	吉林省吉林市
593	全国经办机构编码	220202	吉林省吉林市昌邑区

594	全国经办机构编码	220203	吉林省吉林市龙潭区
595	全国经办机构编码	220204	吉林省吉林市船营区
596	全国经办机构编码	220211	吉林省吉林市丰满区
597	全国经办机构编码	220221	吉林省吉林市永吉县
598	全国经办机构编码	220281	吉林省吉林市蛟河市
599	全国经办机构编码	220282	吉林省吉林市桦甸市
600	全国经办机构编码	220283	吉林省吉林市舒兰市
601	全国经办机构编码	220284	吉林省吉林市磐石市
602	全国经办机构编码	220299	吉林省吉林市市本级
603	全国经办机构编码	220300	吉林省四平市
604	全国经办机构编码	220302	吉林省四平市铁西区
605	全国经办机构编码	220303	吉林省四平市铁东区
606	全国经办机构编码	220322	吉林省四平市梨树县
607	全国经办机构编码	220323	吉林省四平市伊通满族自治县
608	全国经办机构编码	220381	吉林省四平市公主岭市
609	全国经办机构编码	220382	吉林省四平市双辽市
610	全国经办机构编码	220399	吉林省四平市市本级
611	全国经办机构编码	220400	吉林省辽源市
612	全国经办机构编码	220402	吉林省辽源市龙山区
613	全国经办机构编码	220403	吉林省辽源市西安区
614	全国经办机构编码	220421	吉林省辽源市东丰县
615	全国经办机构编码	220422	吉林省辽源市东辽县
616	全国经办机构编码	220499	吉林省辽源市市本级
617	全国经办机构编码	220500	吉林省通化市
618	全国经办机构编码	220502	吉林省通化市东昌区
619	全国经办机构编码	220503	吉林省通化市二道江区
620	全国经办机构编码	220521	吉林省通化市通化县
621	全国经办机构编码	220523	吉林省通化市辉南县
622	全国经办机构编码	220524	吉林省通化市柳河县
623	全国经办机构编码	220581	吉林省通化市梅河口市
624	全国经办机构编码	220582	吉林省通化市集安市
625	全国经办机构编码	220599	吉林省通化市市本级
626	全国经办机构编码	220600	吉林省白山市
627	全国经办机构编码	220602	吉林省白山市八道江区
628	全国经办机构编码	220605	吉林省白山市江源区
629	全国经办机构编码	220621	吉林省白山市抚松县

630	全国经办机构编码	220622	吉林省白山市靖宇县
631	全国经办机构编码	220623	吉林省白山市长白朝鲜族自治县
632	全国经办机构编码	220681	吉林省白山市临江市
633	全国经办机构编码	220699	吉林省白山市市本级
634	全国经办机构编码	220700	吉林省松原市
635	全国经办机构编码	220702	吉林省松原市宁江区
636	全国经办机构编码	220721	吉林省松原市前郭尔罗斯蒙古族自治县
637	全国经办机构编码	220722	吉林省松原市长岭县
638	全国经办机构编码	220723	吉林省松原市乾安县
639	全国经办机构编码	220724	吉林省松原市扶余县
640	全国经办机构编码	220799	吉林省松原市市本级
641	全国经办机构编码	220800	吉林省白城市
642	全国经办机构编码	220802	吉林省白城市洮北区
643	全国经办机构编码	220821	吉林省白城市镇赉县
644	全国经办机构编码	220822	吉林省白城市通榆县
645	全国经办机构编码	220881	吉林省白城市洮南市
646	全国经办机构编码	220882	吉林省白城市大安市
647	全国经办机构编码	220899	吉林省白城市市本级
648	全国经办机构编码	222200	吉林省长白山管委会
649	全国经办机构编码	222299	吉林省长白山管委会本级
650	全国经办机构编码	222400	吉林省延边朝鲜族自治州
651	全国经办机构编码	222401	吉林省延边朝鲜族自治州延吉市
652	全国经办机构编码	222402	吉林省延边朝鲜族自治州图们市
653	全国经办机构编码	222403	吉林省延边朝鲜族自治州敦化市
654	全国经办机构编码	222404	吉林省延边朝鲜族自治州珲春市
655	全国经办机构编码	222405	吉林省延边朝鲜族自治州龙井市
656	全国经办机构编码	222406	吉林省延边朝鲜族自治州和龙市
657	全国经办机构编码	222424	吉林省延边朝鲜族自治州汪清县
658	全国经办机构编码	222426	吉林省延边朝鲜族自治州安图县
659	全国经办机构编码	222499	吉林省延边朝鲜族自治州州本级
660	全国经办机构编码	229900	吉林省省本级
661	全国经办机构编码	230000	黑龙江省
662	全国经办机构编码	230100	黑龙江省哈尔滨市
663	全国经办机构编码	230102	黑龙江省哈尔滨市道里区
664	全国经办机构编码	230103	黑龙江省哈尔滨市南岗区
665	全国经办机构编码	230104	黑龙江省哈尔滨市道外区

666	全国经办机构编码	230108	黑龙江省哈尔滨市平房区
667	全国经办机构编码	230109	黑龙江省哈尔滨市松北区
668	全国经办机构编码	230110	黑龙江省哈尔滨市香坊区
669	全国经办机构编码	230111	黑龙江省哈尔滨市呼兰区
670	全国经办机构编码	230112	黑龙江省哈尔滨市阿城区
671	全国经办机构编码	230123	黑龙江省哈尔滨市依兰县
672	全国经办机构编码	230124	黑龙江省哈尔滨市方正县
673	全国经办机构编码	230125	黑龙江省哈尔滨市宾县
674	全国经办机构编码	230126	黑龙江省哈尔滨市巴彦县
675	全国经办机构编码	230127	黑龙江省哈尔滨市木兰县
676	全国经办机构编码	230128	黑龙江省哈尔滨市通河县
677	全国经办机构编码	230129	黑龙江省哈尔滨市延寿县
678	全国经办机构编码	230182	黑龙江省哈尔滨市双城市
679	全国经办机构编码	230183	黑龙江省哈尔滨市尚志市
680	全国经办机构编码	230184	黑龙江省哈尔滨市五常市
681	全国经办机构编码	230199	黑龙江省哈尔滨市市本级
682	全国经办机构编码	230200	黑龙江省齐齐哈尔市
683	全国经办机构编码	230202	黑龙江省齐齐哈尔市龙沙区
684	全国经办机构编码	230203	黑龙江省齐齐哈尔市建华区
685	全国经办机构编码	230204	黑龙江省齐齐哈尔市铁锋区
686	全国经办机构编码	230205	黑龙江省齐齐哈尔市昂昂溪区
687	全国经办机构编码	230206	黑龙江省齐齐哈尔市富拉尔基区
688	全国经办机构编码	230207	黑龙江省齐齐哈尔市碾子山区
689	全国经办机构编码	230208	黑龙江省齐齐哈尔市梅里斯达斡尔族区
690	全国经办机构编码	230221	黑龙江省齐齐哈尔市龙江县
691	全国经办机构编码	230223	黑龙江省齐齐哈尔市依安县
692	全国经办机构编码	230224	黑龙江省齐齐哈尔市泰来县
693	全国经办机构编码	230225	黑龙江省齐齐哈尔市甘南县
694	全国经办机构编码	230227	黑龙江省齐齐哈尔市富裕县
695	全国经办机构编码	230229	黑龙江省齐齐哈尔市克山县
696	全国经办机构编码	230230	黑龙江省齐齐哈尔市克东县
697	全国经办机构编码	230231	黑龙江省齐齐哈尔市拜泉县
698	全国经办机构编码	230281	黑龙江省齐齐哈尔市讷河市
699	全国经办机构编码	230299	黑龙江省齐齐哈尔市市本级
700	全国经办机构编码	230300	黑龙江省鸡西市
701	全国经办机构编码	230302	黑龙江省鸡西市鸡冠区

702	全国经办机构编码	230303	黑龙江省鸡西市恒山区
703	全国经办机构编码	230304	黑龙江省鸡西市滴道区
704	全国经办机构编码	230305	黑龙江省鸡西市梨树区
705	全国经办机构编码	230306	黑龙江省鸡西市城子河区
706	全国经办机构编码	230307	黑龙江省鸡西市麻山区
707	全国经办机构编码	230321	黑龙江省鸡西市鸡东县
708	全国经办机构编码	230381	黑龙江省鸡西市虎林市
709	全国经办机构编码	230382	黑龙江省鸡西市密山市
710	全国经办机构编码	230399	黑龙江省鸡西市市本级
711	全国经办机构编码	230400	黑龙江省鹤岗市
712	全国经办机构编码	230402	黑龙江省鹤岗市向阳区
713	全国经办机构编码	230403	黑龙江省鹤岗市工农区
714	全国经办机构编码	230404	黑龙江省鹤岗市南山区
715	全国经办机构编码	230405	黑龙江省鹤岗市兴安区
716	全国经办机构编码	230406	黑龙江省鹤岗市东山区
717	全国经办机构编码	230407	黑龙江省鹤岗市兴山区
718	全国经办机构编码	230421	黑龙江省鹤岗市萝北县
719	全国经办机构编码	230422	黑龙江省鹤岗市绥滨县
720	全国经办机构编码	230499	黑龙江省鹤岗市市本级
721	全国经办机构编码	230500	黑龙江省双鸭山市
722	全国经办机构编码	230502	黑龙江省双鸭山市尖山区
723	全国经办机构编码	230503	黑龙江省双鸭山市岭东区
724	全国经办机构编码	230505	黑龙江省双鸭山市四方台区
725	全国经办机构编码	230506	黑龙江省双鸭山市宝山区
726	全国经办机构编码	230521	黑龙江省双鸭山市集贤县
727	全国经办机构编码	230522	黑龙江省双鸭山市友谊县
728	全国经办机构编码	230523	黑龙江省双鸭山市宝清县
729	全国经办机构编码	230524	黑龙江省双鸭山市饶河县
730	全国经办机构编码	230599	黑龙江省双鸭山市市本级
731	全国经办机构编码	230600	黑龙江省大庆市
732	全国经办机构编码	230602	黑龙江省大庆市萨尔图区
733	全国经办机构编码	230603	黑龙江省大庆市龙凤区
734	全国经办机构编码	230604	黑龙江省大庆市让胡路区
735	全国经办机构编码	230605	黑龙江省大庆市红岗区
736	全国经办机构编码	230606	黑龙江省大庆市大同区
737	全国经办机构编码	230621	黑龙江省大庆市肇州县

738	全国经办机构编码	230622	黑龙江省大庆市肇源县
739	全国经办机构编码	230623	黑龙江省大庆市林甸县
740	全国经办机构编码	230624	黑龙江省大庆市杜尔伯特蒙古族自治县
741	全国经办机构编码	230699	黑龙江省大庆市市本级
742	全国经办机构编码	230700	黑龙江省伊春市
743	全国经办机构编码	230702	黑龙江省伊春市伊春区
744	全国经办机构编码	230703	黑龙江省伊春市南岔区
745	全国经办机构编码	230704	黑龙江省伊春市友好区
746	全国经办机构编码	230705	黑龙江省伊春市西林区
747	全国经办机构编码	230706	黑龙江省伊春市翠峦区
748	全国经办机构编码	230707	黑龙江省伊春市新青区
749	全国经办机构编码	230708	黑龙江省伊春市美溪区
750	全国经办机构编码	230709	黑龙江省伊春市金山屯区
751	全国经办机构编码	230710	黑龙江省伊春市五营区
752	全国经办机构编码	230711	黑龙江省伊春市乌马河区
753	全国经办机构编码	230712	黑龙江省伊春市汤旺河区
754	全国经办机构编码	230713	黑龙江省伊春市带岭区
755	全国经办机构编码	230714	黑龙江省伊春市乌伊岭区
756	全国经办机构编码	230715	黑龙江省伊春市红星区
757	全国经办机构编码	230716	黑龙江省伊春市上甘岭区
758	全国经办机构编码	230722	黑龙江省伊春市嘉荫县
759	全国经办机构编码	230781	黑龙江省伊春市铁力市
760	全国经办机构编码	230799	黑龙江省伊春市市本级
761	全国经办机构编码	230800	黑龙江省佳木斯市
762	全国经办机构编码	230803	黑龙江省佳木斯市向阳区
763	全国经办机构编码	230804	黑龙江省佳木斯市前进区
764	全国经办机构编码	230805	黑龙江省佳木斯市东风区
765	全国经办机构编码	230811	黑龙江省佳木斯市郊区
766	全国经办机构编码	230822	黑龙江省佳木斯市桦南县
767	全国经办机构编码	230826	黑龙江省佳木斯市桦川县
768	全国经办机构编码	230828	黑龙江省佳木斯市汤原县
769	全国经办机构编码	230833	黑龙江省佳木斯市抚远县
770	全国经办机构编码	230881	黑龙江省佳木斯市同江市
771	全国经办机构编码	230882	黑龙江省佳木斯市富锦市
772	全国经办机构编码	230899	黑龙江省佳木斯市市本级
773	全国经办机构编码	230900	黑龙江省七台河市

774	全国经办机构编码	230902	黑龙江省七台河市新兴区
775	全国经办机构编码	230903	黑龙江省七台河市桃山区
776	全国经办机构编码	230904	黑龙江省七台河市茄子河区
777	全国经办机构编码	230921	黑龙江省七台河市勃利县
778	全国经办机构编码	230999	黑龙江省七台河市市本级
779	全国经办机构编码	231000	黑龙江省牡丹江市
780	全国经办机构编码	231002	黑龙江省牡丹江市东安区
781	全国经办机构编码	231003	黑龙江省牡丹江市阳明区
782	全国经办机构编码	231004	黑龙江省牡丹江市爱民区
783	全国经办机构编码	231005	黑龙江省牡丹江市西安区
784	全国经办机构编码	231024	黑龙江省牡丹江市东宁县
785	全国经办机构编码	231025	黑龙江省牡丹江市林口县
786	全国经办机构编码	231081	黑龙江省牡丹江市绥芬河市
787	全国经办机构编码	231083	黑龙江省牡丹江市海林市
788	全国经办机构编码	231084	黑龙江省牡丹江市宁安市
789	全国经办机构编码	231085	黑龙江省牡丹江市穆棱市
790	全国经办机构编码	231099	黑龙江省牡丹江市市本级
791	全国经办机构编码	231100	黑龙江省黑河市
792	全国经办机构编码	231102	黑龙江省黑河市爱辉区
793	全国经办机构编码	231121	黑龙江省黑河市嫩江县
794	全国经办机构编码	231123	黑龙江省黑河市逊克县
795	全国经办机构编码	231124	黑龙江省黑河市孙吴县
796	全国经办机构编码	231181	黑龙江省黑河市北安市
797	全国经办机构编码	231182	黑龙江省黑河市五大连池市
798	全国经办机构编码	231199	黑龙江省黑河市市本级
799	全国经办机构编码	231200	黑龙江省绥化市
800	全国经办机构编码	231202	黑龙江省绥化市北林区
801	全国经办机构编码	231221	黑龙江省绥化市望奎县
802	全国经办机构编码	231222	黑龙江省绥化市兰西县
803	全国经办机构编码	231223	黑龙江省绥化市青冈县
804	全国经办机构编码	231224	黑龙江省绥化市庆安县
805	全国经办机构编码	231225	黑龙江省绥化市明水县
806	全国经办机构编码	231226	黑龙江省绥化市绥棱县
807	全国经办机构编码	231281	黑龙江省绥化市安达市
808	全国经办机构编码	231282	黑龙江省绥化市肇东市
809	全国经办机构编码	231283	黑龙江省绥化市海伦市

810	全国经办机构编码	231299	黑龙江省绥化市市本级
811	全国经办机构编码	232700	黑龙江省大兴安岭地区
812	全国经办机构编码	232701	黑龙江省大兴安岭地区加格达奇区
813	全国经办机构编码	232702	黑龙江省大兴安岭地区松岭区
814	全国经办机构编码	232703	黑龙江省大兴安岭地区新林区
815	全国经办机构编码	232704	黑龙江省大兴安岭地区呼中区
816	全国经办机构编码	232721	黑龙江省大兴安岭地区呼玛县
817	全国经办机构编码	232722	黑龙江省大兴安岭地区塔河县
818	全国经办机构编码	232723	黑龙江省大兴安岭地区漠河县
819	全国经办机构编码	232740	黑龙江省大兴安岭地区加格达奇林业局
820	全国经办机构编码	232741	黑龙江省大兴安岭地区十八站林业局
821	全国经办机构编码	232742	黑龙江省大兴安岭地区图强林业局
822	全国经办机构编码	232743	黑龙江省大兴安岭地区阿木尔林业局
823	全国经办机构编码	232744	黑龙江省大兴安岭地区韩家园林业局
824	全国经办机构编码	232745	黑龙江省大兴安岭地区林管局农工商联合
825	全国经办机构编码	232799	黑龙江省大兴安岭地区本级
826	全国经办机构编码	232800	黑龙江省省森工地区
827	全国经办机构编码	232801	黑龙江省省森工地区牡丹江森工地区
828	全国经办机构编码	232802	黑龙江省省森工地区松花江森工地区
829	全国经办机构编码	232803	黑龙江省省森工地区合江森工地区
830	全国经办机构编码	232899	黑龙江省省森工地区本级
831	全国经办机构编码	232900	黑龙江省省农垦总局
832	全国经办机构编码	232901	黑龙江省省农垦总局农垦总局直属地区
833	全国经办机构编码	232902	黑龙江省省农垦总局农垦宝泉岭分局
834	全国经办机构编码	232903	黑龙江省省农垦总局农垦红兴隆分局
835	全国经办机构编码	232904	黑龙江省省农垦总局农垦建三江分局
836	全国经办机构编码	232905	黑龙江省省农垦总局农垦牡丹江分局

837	全国经办机构编码	232906	黑龙江省省农垦总局农垦北安分局
838	全国经办机构编码	232907	黑龙江省省农垦总局农垦九三分局
839	全国经办机构编码	232908	黑龙江省省农垦总局农垦齐齐哈尔分局
840	全国经办机构编码	232909	黑龙江省省农垦总局农垦绥化分局
841	全国经办机构编码	232910	黑龙江省省农垦总局农垦哈尔滨分局
842	全国经办机构编码	232999	黑龙江省省农垦总局本级
843	全国经办机构编码	239900	黑龙江省省本级
844	全国经办机构编码	239903	黑龙江省省本级黑龙江省省本级(哈尔滨铁路局)
845	全国经办机构编码	239904	黑龙江省省本级黑龙江省省本级(大庆油田)
846	全国经办机构编码	310000	上海市
847	全国经办机构编码	310101	上海市黄浦区
848	全国经办机构编码	310103	上海市卢湾区
849	全国经办机构编码	310104	上海市徐汇区
850	全国经办机构编码	310105	上海市长宁区
851	全国经办机构编码	310106	上海市静安区
852	全国经办机构编码	310107	上海市普陀区
853	全国经办机构编码	310108	上海市闸北区
854	全国经办机构编码	310109	上海市虹口区
855	全国经办机构编码	310110	上海市杨浦区
856	全国经办机构编码	310112	上海市闵行区
857	全国经办机构编码	310113	上海市宝山区
858	全国经办机构编码	310114	上海市嘉定区
859	全国经办机构编码	310115	上海市浦东新区
860	全国经办机构编码	310116	上海市金山区
861	全国经办机构编码	310117	上海市松江区
862	全国经办机构编码	310118	上海市青浦区
863	全国经办机构编码	310119	上海市南汇区
864	全国经办机构编码	310120	上海市奉贤区
865	全国经办机构编码	310230	上海市崇明县
866	全国经办机构编码	319900	上海市市本级
867	全国经办机构编码	320000	江苏省
868	全国经办机构编码	320100	江苏省南京市

869	全国经办机构编码	320102	江苏省南京市玄武区
870	全国经办机构编码	320103	江苏省南京市白下区
871	全国经办机构编码	320104	江苏省南京市秦淮区
872	全国经办机构编码	320105	江苏省南京市建邺区
873	全国经办机构编码	320106	江苏省南京市鼓楼区
874	全国经办机构编码	320107	江苏省南京市下关区
875	全国经办机构编码	320111	江苏省南京市浦口区
876	全国经办机构编码	320113	江苏省南京市栖霞区
877	全国经办机构编码	320114	江苏省南京市雨花台区
878	全国经办机构编码	320115	江苏省南京市江宁区
879	全国经办机构编码	320116	江苏省南京市六合区
880	全国经办机构编码	320124	江苏省南京市溧水县
881	全国经办机构编码	320125	江苏省南京市高淳县
882	全国经办机构编码	320140	江苏省南京市南京化学工业园
883	全国经办机构编码	320199	江苏省南京市市本级
884	全国经办机构编码	320200	江苏省无锡市
885	全国经办机构编码	320202	江苏省无锡市崇安区
886	全国经办机构编码	320203	江苏省无锡市南长区
887	全国经办机构编码	320204	江苏省无锡市北塘区
888	全国经办机构编码	320205	江苏省无锡市锡山区
889	全国经办机构编码	320206	江苏省无锡市惠山区
890	全国经办机构编码	320211	江苏省无锡市滨湖区
891	全国经办机构编码	320213	江苏省无锡市新区
892	全国经办机构编码	320281	江苏省无锡市江阴市
893	全国经办机构编码	320282	江苏省无锡市宜兴市
894	全国经办机构编码	320299	江苏省无锡市市本级
895	全国经办机构编码	320300	江苏省徐州市
896	全国经办机构编码	320302	江苏省徐州市鼓楼区
897	全国经办机构编码	320303	江苏省徐州市云龙区
898	全国经办机构编码	320304	江苏省徐州市九里区
899	全国经办机构编码	320305	江苏省徐州市贾汪区
900	全国经办机构编码	320311	江苏省徐州市泉山区
901	全国经办机构编码	320312	江苏省徐州市铜山区
902	全国经办机构编码	320321	江苏省徐州市丰县
903	全国经办机构编码	320322	江苏省徐州市沛县
904	全国经办机构编码	320324	江苏省徐州市睢宁县

905	全国经办机构编码	320381	江苏省徐州市新沂市
906	全国经办机构编码	320382	江苏省徐州市邳州市
907	全国经办机构编码	320399	江苏省徐州市市本级
908	全国经办机构编码	320400	江苏省常州市
909	全国经办机构编码	320402	江苏省常州市天宁区
910	全国经办机构编码	320404	江苏省常州市钟楼区
911	全国经办机构编码	320405	江苏省常州市戚墅堰区
912	全国经办机构编码	320411	江苏省常州市新北区
913	全国经办机构编码	320412	江苏省常州市武进区
914	全国经办机构编码	320481	江苏省常州市溧阳市
915	全国经办机构编码	320482	江苏省常州市金坛市
916	全国经办机构编码	320499	江苏省常州市市本级
917	全国经办机构编码	320500	江苏省苏州市
918	全国经办机构编码	320502	江苏省苏州市沧浪区
919	全国经办机构编码	320503	江苏省苏州市平江区
920	全国经办机构编码	320504	江苏省苏州市金阊区
921	全国经办机构编码	320505	江苏省苏州市虎丘区
922	全国经办机构编码	320506	江苏省苏州市吴中区
923	全国经办机构编码	320507	江苏省苏州市相城区
924	全国经办机构编码	320508	江苏省苏州市姑苏区
925	全国经办机构编码	320540	江苏省苏州市苏州工业园区
926	全国经办机构编码	320581	江苏省苏州市常熟市
927	全国经办机构编码	320582	江苏省苏州市张家港市
928	全国经办机构编码	320583	江苏省苏州市昆山市
929	全国经办机构编码	320584	江苏省苏州市吴江市
930	全国经办机构编码	320585	江苏省苏州市太仓市
931	全国经办机构编码	320599	江苏省苏州市市本级
932	全国经办机构编码	320600	江苏省南通市
933	全国经办机构编码	320602	江苏省南通市崇川区
934	全国经办机构编码	320611	江苏省南通市港闸区
935	全国经办机构编码	320612	江苏省南通市通州区
936	全国经办机构编码	320621	江苏省南通市海安县
937	全国经办机构编码	320623	江苏省南通市如东县
938	全国经办机构编码	320640	江苏省南通市南通经济技术开发区
939	全国经办机构编码	320681	江苏省南通市启东市
940	全国经办机构编码	320682	江苏省南通市如皋市

941	全国经办机构编码	320684	江苏省南通市海门市
942	全国经办机构编码	320699	江苏省南通市市本级
943	全国经办机构编码	320700	江苏省连云港市
944	全国经办机构编码	320703	江苏省连云港市连云区
945	全国经办机构编码	320705	江苏省连云港市新浦区
946	全国经办机构编码	320706	江苏省连云港市海州区
947	全国经办机构编码	320721	江苏省连云港市赣榆县
948	全国经办机构编码	320722	江苏省连云港市东海县
949	全国经办机构编码	320723	江苏省连云港市灌云县
950	全国经办机构编码	320724	江苏省连云港市灌南县
951	全国经办机构编码	320740	江苏省连云港市连云港高新技术产业开发区
952	全国经办机构编码	320741	江苏省连云港市徐圩新区
953	全国经办机构编码	320742	江苏省连云港市连云港云台山风景名胜 区(科教创业园区)
954	全国经办机构编码	320799	江苏省连云港市市本级
955	全国经办机构编码	320800	江苏省淮安市
956	全国经办机构编码	320802	江苏省淮安市清河区
957	全国经办机构编码	320803	江苏省淮安市楚州区
958	全国经办机构编码	320804	江苏省淮安市淮阴区
959	全国经办机构编码	320811	江苏省淮安市清浦区
960	全国经办机构编码	320826	江苏省淮安市涟水县
961	全国经办机构编码	320829	江苏省淮安市洪泽县
962	全国经办机构编码	320830	江苏省淮安市盱眙县
963	全国经办机构编码	320831	江苏省淮安市金湖县
964	全国经办机构编码	320840	江苏省淮安市淮安经济开发区
965	全国经办机构编码	320841	江苏省淮安市淮安生态新城
966	全国经办机构编码	320899	江苏省淮安市市本级
967	全国经办机构编码	320900	江苏省盐城市
968	全国经办机构编码	320902	江苏省盐城市亭湖区
969	全国经办机构编码	320903	江苏省盐城市盐都区
970	全国经办机构编码	320921	江苏省盐城市响水县
971	全国经办机构编码	320922	江苏省盐城市滨海县
972	全国经办机构编码	320923	江苏省盐城市阜宁县
973	全国经办机构编码	320924	江苏省盐城市射阳县
974	全国经办机构编码	320925	江苏省盐城市建湖县
975	全国经办机构编码	320940	江苏省盐城市盐城经济开发区

976	全国经办机构编码	320941	江苏省盐城市盐城城南新区
977	全国经办机构编码	320981	江苏省盐城市东台市
978	全国经办机构编码	320982	江苏省盐城市大丰市
979	全国经办机构编码	320999	江苏省盐城市市本级
980	全国经办机构编码	321000	江苏省扬州市
981	全国经办机构编码	321002	江苏省扬州市广陵区
982	全国经办机构编码	321003	江苏省扬州市邗江区
983	全国经办机构编码	321011	江苏省扬州市维扬区
984	全国经办机构编码	321023	江苏省扬州市宝应县
985	全国经办机构编码	321040	江苏省扬州市新城西区
986	全国经办机构编码	321041	江苏省扬州市扬州经济技术开发区
987	全国经办机构编码	321042	江苏省扬州市蜀冈-瘦西湖风景名胜
988	全国经办机构编码	321081	江苏省扬州市仪征市
989	全国经办机构编码	321084	江苏省扬州市高邮市
990	全国经办机构编码	321088	江苏省扬州市江都市
991	全国经办机构编码	321099	江苏省扬州市市本级
992	全国经办机构编码	321100	江苏省镇江市
993	全国经办机构编码	321102	江苏省镇江市京口区
994	全国经办机构编码	321111	江苏省镇江市润州区
995	全国经办机构编码	321112	江苏省镇江市丹徒区
996	全国经办机构编码	321181	江苏省镇江市丹阳市
997	全国经办机构编码	321182	江苏省镇江市扬中市
998	全国经办机构编码	321183	江苏省镇江市句容市
999	全国经办机构编码	321199	江苏省镇江市市本级
1000	全国经办机构编码	321200	江苏省泰州市
1001	全国经办机构编码	321202	江苏省泰州市海陵区
1002	全国经办机构编码	321203	江苏省泰州市高港区
1003	全国经办机构编码	321281	江苏省泰州市兴化市
1004	全国经办机构编码	321282	江苏省泰州市靖江市
1005	全国经办机构编码	321283	江苏省泰州市泰兴市
1006	全国经办机构编码	321284	江苏省泰州市姜堰市
1007	全国经办机构编码	321299	江苏省泰州市市本级
1008	全国经办机构编码	321300	江苏省宿迁市
1009	全国经办机构编码	321302	江苏省宿迁市宿城区
1010	全国经办机构编码	321311	江苏省宿迁市宿豫区

1011	全国经办机构编码	321322	江苏省宿迁市沭阳县
1012	全国经办机构编码	321323	江苏省宿迁市泗阳县
1013	全国经办机构编码	321324	江苏省宿迁市泗洪县
1014	全国经办机构编码	321399	江苏省宿迁市市本级
1015	全国经办机构编码	329900	江苏省省本级
1016	全国经办机构编码	329901	江苏省省本级（省直）
1017	全国经办机构编码	329903	江苏省省本级（农垦）
1018	全国经办机构编码	329904	江苏省省本级（监狱管理局）
1019	全国经办机构编码	330000	浙江省
1020	全国经办机构编码	330100	浙江省杭州市
1021	全国经办机构编码	330102	浙江省杭州市上城区
1022	全国经办机构编码	330103	浙江省杭州市下城区
1023	全国经办机构编码	330104	浙江省杭州市江干区
1024	全国经办机构编码	330105	浙江省杭州市拱墅区
1025	全国经办机构编码	330106	浙江省杭州市西湖区
1026	全国经办机构编码	330108	浙江省杭州市滨江区
1027	全国经办机构编码	330109	浙江省杭州市萧山区
1028	全国经办机构编码	330110	浙江省杭州市余杭区
1029	全国经办机构编码	330122	浙江省杭州市桐庐县
1030	全国经办机构编码	330127	浙江省杭州市淳安县
1031	全国经办机构编码	330140	浙江省杭州市大江东产业集聚区
1032	全国经办机构编码	330141	浙江省杭州市杭州市经济开发区
1033	全国经办机构编码	330182	浙江省杭州市建德市
1034	全国经办机构编码	330183	浙江省杭州市富阳市
1035	全国经办机构编码	330185	浙江省杭州市临安市
1036	全国经办机构编码	330199	浙江省杭州市市本级
1037	全国经办机构编码	330200	浙江省宁波市
1038	全国经办机构编码	330203	浙江省宁波市海曙区
1039	全国经办机构编码	330204	浙江省宁波市江东区
1040	全国经办机构编码	330205	浙江省宁波市江北区
1041	全国经办机构编码	330206	浙江省宁波市北仑区
1042	全国经办机构编码	330211	浙江省宁波市镇海区
1043	全国经办机构编码	330212	浙江省宁波市鄞州区
1044	全国经办机构编码	330225	浙江省宁波市象山县
1045	全国经办机构编码	330226	浙江省宁波市宁海县
1046	全国经办机构编码	330240	浙江省宁波市东钱湖区

1047	全国经办机构编码	330241	浙江省宁波市开发区
1048	全国经办机构编码	330242	浙江省宁波市保税区
1049	全国经办机构编码	330243	浙江省宁波市大榭开发区
1050	全国经办机构编码	330244	浙江省宁波市科技园区
1051	全国经办机构编码	330281	浙江省宁波市余姚市
1052	全国经办机构编码	330282	浙江省宁波市慈溪市
1053	全国经办机构编码	330283	浙江省宁波市奉化市
1054	全国经办机构编码	330299	浙江省宁波市市本级
1055	全国经办机构编码	330300	浙江省温州市
1056	全国经办机构编码	330302	浙江省温州市鹿城区
1057	全国经办机构编码	330303	浙江省温州市龙湾区
1058	全国经办机构编码	330304	浙江省温州市瓯海区
1059	全国经办机构编码	330322	浙江省温州市洞头县
1060	全国经办机构编码	330324	浙江省温州市永嘉县
1061	全国经办机构编码	330326	浙江省温州市平阳县
1062	全国经办机构编码	330327	浙江省温州市苍南县
1063	全国经办机构编码	330328	浙江省温州市文成县
1064	全国经办机构编码	330329	浙江省温州市泰顺县
1065	全国经办机构编码	330340	浙江省温州市开发区
1066	全国经办机构编码	330381	浙江省温州市瑞安市
1067	全国经办机构编码	330382	浙江省温州市乐清市
1068	全国经办机构编码	330399	浙江省温州市市本级
1069	全国经办机构编码	330400	浙江省嘉兴市
1070	全国经办机构编码	330421	浙江省嘉兴市嘉善县
1071	全国经办机构编码	330424	浙江省嘉兴市海盐县
1072	全国经办机构编码	330481	浙江省嘉兴市海宁市
1073	全国经办机构编码	330482	浙江省嘉兴市平湖市
1074	全国经办机构编码	330483	浙江省嘉兴市桐乡市
1075	全国经办机构编码	330499	浙江省嘉兴市市本级
1076	全国经办机构编码	330500	浙江省湖州市
1077	全国经办机构编码	330502	浙江省湖州市吴兴区
1078	全国经办机构编码	330503	浙江省湖州市南浔区
1079	全国经办机构编码	330521	浙江省湖州市德清县
1080	全国经办机构编码	330522	浙江省湖州市长兴县
1081	全国经办机构编码	330523	浙江省湖州市安吉县
1082	全国经办机构编码	330599	浙江省湖州市市本级

1083	全国经办机构编码	330600	浙江省绍兴市
1084	全国经办机构编码	330621	浙江省绍兴市绍兴县
1085	全国经办机构编码	330624	浙江省绍兴市新昌县
1086	全国经办机构编码	330681	浙江省绍兴市诸暨市
1087	全国经办机构编码	330682	浙江省绍兴市上虞市
1088	全国经办机构编码	330683	浙江省绍兴市嵊州市
1089	全国经办机构编码	330699	浙江省绍兴市市本级
1090	全国经办机构编码	330700	浙江省金华市
1091	全国经办机构编码	330723	浙江省金华市武义县
1092	全国经办机构编码	330726	浙江省金华市浦江县
1093	全国经办机构编码	330727	浙江省金华市磐安县
1094	全国经办机构编码	330781	浙江省金华市兰溪市
1095	全国经办机构编码	330782	浙江省金华市义乌市
1096	全国经办机构编码	330783	浙江省金华市东阳市
1097	全国经办机构编码	330784	浙江省金华市永康市
1098	全国经办机构编码	330799	浙江省金华市市本级
1099	全国经办机构编码	330800	浙江省衢州市
1100	全国经办机构编码	330802	浙江省衢州市柯城区
1101	全国经办机构编码	330803	浙江省衢州市衢江区
1102	全国经办机构编码	330822	浙江省衢州市常山县
1103	全国经办机构编码	330824	浙江省衢州市开化县
1104	全国经办机构编码	330825	浙江省衢州市龙游县
1105	全国经办机构编码	330881	浙江省衢州市江山市
1106	全国经办机构编码	330899	浙江省衢州市市本级
1107	全国经办机构编码	330900	浙江省舟山市
1108	全国经办机构编码	330902	浙江省舟山市定海区
1109	全国经办机构编码	330903	浙江省舟山市普陀区
1110	全国经办机构编码	330921	浙江省舟山市岱山县
1111	全国经办机构编码	330922	浙江省舟山市嵊泗县
1112	全国经办机构编码	330999	浙江省舟山市市本级
1113	全国经办机构编码	331000	浙江省台州市
1114	全国经办机构编码	331002	浙江省台州市椒江区
1115	全国经办机构编码	331003	浙江省台州市黄岩区
1116	全国经办机构编码	331004	浙江省台州市路桥区
1117	全国经办机构编码	331021	浙江省台州市玉环县
1118	全国经办机构编码	331022	浙江省台州市三门县

1119	全国经办机构编码	331023	浙江省台州市天台县
1120	全国经办机构编码	331024	浙江省台州市仙居县
1121	全国经办机构编码	331081	浙江省台州市温岭市
1122	全国经办机构编码	331082	浙江省台州市临海市
1123	全国经办机构编码	331099	浙江省台州市市本级
1124	全国经办机构编码	331100	浙江省丽水市
1125	全国经办机构编码	331102	浙江省丽水市莲都区
1126	全国经办机构编码	331121	浙江省丽水市青田县
1127	全国经办机构编码	331122	浙江省丽水市缙云县
1128	全国经办机构编码	331123	浙江省丽水市遂昌县
1129	全国经办机构编码	331124	浙江省丽水市松阳县
1130	全国经办机构编码	331125	浙江省丽水市云和县
1131	全国经办机构编码	331126	浙江省丽水市庆元县
1132	全国经办机构编码	331127	浙江省丽水市景宁畲族自治县
1133	全国经办机构编码	331181	浙江省丽水市龙泉市
1134	全国经办机构编码	331199	浙江省丽水市市本级
1135	全国经办机构编码	339900	浙江省省本级
1136	全国经办机构编码	340000	安徽省
1137	全国经办机构编码	340100	安徽省合肥市
1138	全国经办机构编码	340102	安徽省合肥市瑶海区
1139	全国经办机构编码	340103	安徽省合肥市庐阳区
1140	全国经办机构编码	340104	安徽省合肥市蜀山区
1141	全国经办机构编码	340111	安徽省合肥市包河区
1142	全国经办机构编码	340121	安徽省合肥市长丰县
1143	全国经办机构编码	340122	安徽省合肥市肥东县
1144	全国经办机构编码	340123	安徽省合肥市肥西县
1145	全国经办机构编码	340124	安徽省合肥市庐江县
1146	全国经办机构编码	340140	安徽省合肥市高新技术产业开发区
1147	全国经办机构编码	340141	安徽省合肥市经济技术开发区
1148	全国经办机构编码	340142	安徽省合肥市新站综合开发实验区
1149	全国经办机构编码	340181	安徽省合肥市巢湖市
1150	全国经办机构编码	340199	安徽省合肥市市本级
1151	全国经办机构编码	340200	安徽省芜湖市
1152	全国经办机构编码	340202	安徽省芜湖市镜湖区
1153	全国经办机构编码	340203	安徽省芜湖市弋江区

1154	全国经办机构编码	340207	安徽省芜湖市鸠江区
1155	全国经办机构编码	340208	安徽省芜湖市三山区
1156	全国经办机构编码	340221	安徽省芜湖市芜湖县
1157	全国经办机构编码	340222	安徽省芜湖市繁昌县
1158	全国经办机构编码	340223	安徽省芜湖市南陵县
1159	全国经办机构编码	340225	安徽省芜湖市无为县
1160	全国经办机构编码	340240	安徽省芜湖市芜湖经济技术开发区
1161	全国经办机构编码	340299	安徽省芜湖市市本级
1162	全国经办机构编码	340300	安徽省蚌埠市
1163	全国经办机构编码	340321	安徽省蚌埠市怀远县
1164	全国经办机构编码	340322	安徽省蚌埠市五河县
1165	全国经办机构编码	340323	安徽省蚌埠市固镇县
1166	全国经办机构编码	340340	安徽省蚌埠市蚌埠经济开发区
1167	全国经办机构编码	340341	安徽省蚌埠市蚌埠高新技术产业开发区
1168	全国经办机构编码	340399	安徽省蚌埠市市本级
1169	全国经办机构编码	340400	安徽省淮南市
1170	全国经办机构编码	340406	安徽省淮南市潘集区
1171	全国经办机构编码	340421	安徽省淮南市凤台县
1172	全国经办机构编码	340422	安徽省淮南市寿县
1173	全国经办机构编码	340499	安徽省淮南市市本级
1174	全国经办机构编码	340500	安徽省马鞍山市
1175	全国经办机构编码	340503	安徽省马鞍山市花山区
1176	全国经办机构编码	340506	安徽省马鞍山市博望区
1177	全国经办机构编码	340521	安徽省马鞍山市当涂县
1178	全国经办机构编码	340522	安徽省马鞍山市含山县
1179	全国经办机构编码	340523	安徽省马鞍山市和县
1180	全国经办机构编码	340599	安徽省马鞍山市市本级
1181	全国经办机构编码	340600	安徽省淮北市
1182	全国经办机构编码	340602	安徽省淮北市杜集区
1183	全国经办机构编码	340604	安徽省淮北市烈山区
1184	全国经办机构编码	340621	安徽省淮北市濉溪县
1185	全国经办机构编码	340699	安徽省淮北市市本级
1186	全国经办机构编码	340700	安徽省铜陵市
1187	全国经办机构编码	340705	安徽省铜陵市铜官区
1188	全国经办机构编码	340706	安徽省铜陵市义安区

1189	全国经办机构编码	340711	安徽省铜陵市郊区
1190	全国经办机构编码	340722	安徽省铜陵市枞阳县
1191	全国经办机构编码	340799	安徽省铜陵市市本级
1192	全国经办机构编码	340800	安徽省安庆市
1193	全国经办机构编码	340822	安徽省安庆市怀宁县
1194	全国经办机构编码	340824	安徽省安庆市潜山县
1195	全国经办机构编码	340825	安徽省安庆市太湖县
1196	全国经办机构编码	340826	安徽省安庆市宿松县
1197	全国经办机构编码	340827	安徽省安庆市望江县
1198	全国经办机构编码	340828	安徽省安庆市岳西县
1199	全国经办机构编码	340840	安徽省安庆市安庆经济技术开发区
1200	全国经办机构编码	340881	安徽省安庆市桐城市
1201	全国经办机构编码	340899	安徽省安庆市市本级
1202	全国经办机构编码	341000	安徽省黄山市
1203	全国经办机构编码	341002	安徽省黄山市屯溪区
1204	全国经办机构编码	341003	安徽省黄山市黄山区
1205	全国经办机构编码	341004	安徽省黄山市徽州区
1206	全国经办机构编码	341021	安徽省黄山市歙县
1207	全国经办机构编码	341022	安徽省黄山市休宁县
1208	全国经办机构编码	341023	安徽省黄山市黟县
1209	全国经办机构编码	341024	安徽省黄山市祁门县
1210	全国经办机构编码	341099	安徽省黄山市市本级
1211	全国经办机构编码	341100	安徽省滁州市
1212	全国经办机构编码	341102	安徽省滁州市琅琊区
1213	全国经办机构编码	341122	安徽省滁州市来安县
1214	全国经办机构编码	341124	安徽省滁州市全椒县
1215	全国经办机构编码	341125	安徽省滁州市定远县
1216	全国经办机构编码	341126	安徽省滁州市凤阳县
1217	全国经办机构编码	341181	安徽省滁州市天长市
1218	全国经办机构编码	341182	安徽省滁州市明光市
1219	全国经办机构编码	341199	安徽省滁州市市本级
1220	全国经办机构编码	341200	安徽省阜阳市
1221	全国经办机构编码	341221	安徽省阜阳市临泉县
1222	全国经办机构编码	341222	安徽省阜阳市太和县
1223	全国经办机构编码	341225	安徽省阜阳市阜南县
1224	全国经办机构编码	341226	安徽省阜阳市颍上县

1225	全国经办机构编码	341282	安徽省阜阳市界首市
1226	全国经办机构编码	341299	安徽省阜阳市市本级
1227	全国经办机构编码	341300	安徽省宿州市
1228	全国经办机构编码	341302	安徽省宿州市埇桥区
1229	全国经办机构编码	341321	安徽省宿州市砀山县
1230	全国经办机构编码	341322	安徽省宿州市萧县
1231	全国经办机构编码	341323	安徽省宿州市灵璧县
1232	全国经办机构编码	341324	安徽省宿州市泗县
1233	全国经办机构编码	341399	安徽省宿州市市本级
1234	全国经办机构编码	341500	安徽省六安市
1235	全国经办机构编码	341502	安徽省六安市金安区
1236	全国经办机构编码	341503	安徽省六安市裕安区
1237	全国经办机构编码	341504	安徽省六安市叶集区
1238	全国经办机构编码	341522	安徽省六安市霍邱县
1239	全国经办机构编码	341523	安徽省六安市舒城县
1240	全国经办机构编码	341524	安徽省六安市金寨县
1241	全国经办机构编码	341525	安徽省六安市霍山县
1242	全国经办机构编码	341540	安徽省六安市叶集改革发展实验区
1243	全国经办机构编码	341599	安徽省六安市市本级
1244	全国经办机构编码	341600	安徽省亳州市
1245	全国经办机构编码	341621	安徽省亳州市涡阳县
1246	全国经办机构编码	341622	安徽省亳州市蒙城县
1247	全国经办机构编码	341623	安徽省亳州市利辛县
1248	全国经办机构编码	341699	安徽省亳州市市本级
1249	全国经办机构编码	341700	安徽省池州市
1250	全国经办机构编码	341702	安徽省池州市贵池区
1251	全国经办机构编码	341721	安徽省池州市东至县
1252	全国经办机构编码	341722	安徽省池州市石台县
1253	全国经办机构编码	341723	安徽省池州市青阳县
1254	全国经办机构编码	341740	安徽省池州市九华山风景区
1255	全国经办机构编码	341799	安徽省池州市市本级
1256	全国经办机构编码	341800	安徽省宣城市
1257	全国经办机构编码	341802	安徽省宣城市宣州区
1258	全国经办机构编码	341821	安徽省宣城市郎溪县
1259	全国经办机构编码	341822	安徽省宣城市广德县
1260	全国经办机构编码	341823	安徽省宣城市泾县

1261	全国经办机构编码	341824	安徽省宣城市绩溪县
1262	全国经办机构编码	341825	安徽省宣城市旌德县
1263	全国经办机构编码	341881	安徽省宣城市宁国市
1264	全国经办机构编码	341899	安徽省宣城市市本级
1265	全国经办机构编码	349900	安徽省省本级
1266	全国经办机构编码	350000	福建省
1267	全国经办机构编码	350100	福建省福州市
1268	全国经办机构编码	350102	福建省福州市鼓楼区
1269	全国经办机构编码	350103	福建省福州市台江区
1270	全国经办机构编码	350104	福建省福州市仓山区
1271	全国经办机构编码	350105	福建省福州市马尾（经济技术开发区）
1272	全国经办机构编码	350111	福建省福州市晋安区
1273	全国经办机构编码	350121	福建省福州市闽侯县
1274	全国经办机构编码	350122	福建省福州市连江县
1275	全国经办机构编码	350123	福建省福州市罗源县
1276	全国经办机构编码	350124	福建省福州市闽清县
1277	全国经办机构编码	350125	福建省福州市永泰县
1278	全国经办机构编码	350128	福建省福州市平潭县
1279	全国经办机构编码	350181	福建省福州市福清市
1280	全国经办机构编码	350182	福建省福州市长乐市
1281	全国经办机构编码	350199	福建省福州市市本级
1282	全国经办机构编码	350200	福建省厦门市
1283	全国经办机构编码	350203	福建省厦门市思明区
1284	全国经办机构编码	350205	福建省厦门市海沧区
1285	全国经办机构编码	350206	福建省厦门市湖里区
1286	全国经办机构编码	350211	福建省厦门市集美区
1287	全国经办机构编码	350212	福建省厦门市同安区
1288	全国经办机构编码	350213	福建省厦门市翔安区
1289	全国经办机构编码	350299	福建省厦门市市本级
1290	全国经办机构编码	350300	福建省莆田市
1291	全国经办机构编码	350302	福建省莆田市城厢区（市直属）
1292	全国经办机构编码	350303	福建省莆田市涵江区
1293	全国经办机构编码	350304	福建省莆田市荔城区
1294	全国经办机构编码	350305	福建省莆田市秀屿区
1295	全国经办机构编码	350322	福建省莆田市仙游县
1296	全国经办机构编码	350340	福建省莆田市湄洲岛

1297	全国经办机构编码	350341	福建省莆田市湄洲湾北岸
1298	全国经办机构编码	350399	福建省莆田市市本级
1299	全国经办机构编码	350400	福建省三明市
1300	全国经办机构编码	350402	福建省三明市梅列区
1301	全国经办机构编码	350403	福建省三明市三元区
1302	全国经办机构编码	350421	福建省三明市明溪县
1303	全国经办机构编码	350423	福建省三明市清流县
1304	全国经办机构编码	350424	福建省三明市宁化县
1305	全国经办机构编码	350425	福建省三明市大田县
1306	全国经办机构编码	350426	福建省三明市尤溪县
1307	全国经办机构编码	350427	福建省三明市沙县
1308	全国经办机构编码	350428	福建省三明市将乐县
1309	全国经办机构编码	350429	福建省三明市泰宁县
1310	全国经办机构编码	350430	福建省三明市建宁县
1311	全国经办机构编码	350481	福建省三明市永安市
1312	全国经办机构编码	350499	福建省三明市市本级
1313	全国经办机构编码	350500	福建省泉州市
1314	全国经办机构编码	350502	福建省泉州市鲤城区
1315	全国经办机构编码	350503	福建省泉州市丰泽区
1316	全国经办机构编码	350504	福建省泉州市洛江区
1317	全国经办机构编码	350505	福建省泉州市泉港区
1318	全国经办机构编码	350521	福建省泉州市惠安县
1319	全国经办机构编码	350524	福建省泉州市安溪县
1320	全国经办机构编码	350525	福建省泉州市永春县
1321	全国经办机构编码	350526	福建省泉州市德化县
1322	全国经办机构编码	350527	福建省泉州市金门县
1323	全国经办机构编码	350540	福建省泉州市泉州台商投资区
1324	全国经办机构编码	350581	福建省泉州市石狮市
1325	全国经办机构编码	350582	福建省泉州市晋江市
1326	全国经办机构编码	350583	福建省泉州市南安市
1327	全国经办机构编码	350599	福建省泉州市市本级
1328	全国经办机构编码	350600	福建省漳州市
1329	全国经办机构编码	350602	福建省漳州市芗城区
1330	全国经办机构编码	350603	福建省漳州市龙文区
1331	全国经办机构编码	350622	福建省漳州市云霄县
1332	全国经办机构编码	350623	福建省漳州市漳浦县

1333	全国经办机构编码	350624	福建省漳州市诏安县
1334	全国经办机构编码	350625	福建省漳州市长泰县
1335	全国经办机构编码	350626	福建省漳州市东山县
1336	全国经办机构编码	350627	福建省漳州市南靖县
1337	全国经办机构编码	350628	福建省漳州市平和县
1338	全国经办机构编码	350629	福建省漳州市华安县
1339	全国经办机构编码	350640	福建省漳州市常山开发区
1340	全国经办机构编码	350641	福建省漳州市漳州招商局经济技术 技术开发区
1341	全国经办机构编码	350642	福建省漳州市漳州台商投资区
1342	全国经办机构编码	350681	福建省漳州市龙海市
1343	全国经办机构编码	350699	福建省漳州市市本级
1344	全国经办机构编码	350700	福建省南平市
1345	全国经办机构编码	350702	福建省南平市延平区
1346	全国经办机构编码	350721	福建省南平市顺昌县
1347	全国经办机构编码	350722	福建省南平市浦城县
1348	全国经办机构编码	350723	福建省南平市光泽县
1349	全国经办机构编码	350724	福建省南平市松溪县
1350	全国经办机构编码	350725	福建省南平市政和县
1351	全国经办机构编码	350781	福建省南平市邵武市
1352	全国经办机构编码	350782	福建省南平市武夷山市
1353	全国经办机构编码	350783	福建省南平市建瓯市
1354	全国经办机构编码	350784	福建省南平市建阳市
1355	全国经办机构编码	350799	福建省南平市市本级
1356	全国经办机构编码	350800	福建省龙岩市
1357	全国经办机构编码	350802	福建省龙岩市新罗区
1358	全国经办机构编码	350821	福建省龙岩市长汀县
1359	全国经办机构编码	350822	福建省龙岩市永定县
1360	全国经办机构编码	350823	福建省龙岩市上杭县
1361	全国经办机构编码	350824	福建省龙岩市武平县
1362	全国经办机构编码	350825	福建省龙岩市连城县
1363	全国经办机构编码	350881	福建省龙岩市漳平市
1364	全国经办机构编码	350899	福建省龙岩市市本级
1365	全国经办机构编码	350900	福建省宁德市
1366	全国经办机构编码	350902	福建省宁德市蕉城区
1367	全国经办机构编码	350921	福建省宁德市霞浦县
1368	全国经办机构编码	350922	福建省宁德市古田县

1369	全国经办机构编码	350923	福建省宁德市屏南县
1370	全国经办机构编码	350924	福建省宁德市寿宁县
1371	全国经办机构编码	350925	福建省宁德市周宁县
1372	全国经办机构编码	350926	福建省宁德市柘荣县
1373	全国经办机构编码	350981	福建省宁德市福安市
1374	全国经办机构编码	350982	福建省宁德市福鼎市
1375	全国经办机构编码	350999	福建省宁德市市本级
1376	全国经办机构编码	359900	福建省省本级
1377	全国经办机构编码	360000	江西省
1378	全国经办机构编码	360100	江西省南昌市
1379	全国经办机构编码	360102	江西省南昌市东湖区
1380	全国经办机构编码	360103	江西省南昌市西湖区
1381	全国经办机构编码	360104	江西省南昌市青云谱区
1382	全国经办机构编码	360105	江西省南昌市湾里区
1383	全国经办机构编码	360106	江西省南昌市红谷滩新区
1384	全国经办机构编码	360111	江西省南昌市青山湖区
1385	全国经办机构编码	360112	江西省南昌市昌北经济技术开发区
1386	全国经办机构编码	360113	江西省南昌市高新区
1387	全国经办机构编码	360121	江西省南昌市南昌县
1388	全国经办机构编码	360122	江西省南昌市新建县
1389	全国经办机构编码	360123	江西省南昌市安义县
1390	全国经办机构编码	360124	江西省南昌市进贤县
1391	全国经办机构编码	360150	江西省南昌市英雄开发区
1392	全国经办机构编码	360151	江西省南昌市桑海开发区
1393	全国经办机构编码	360199	江西省南昌市市本级
1394	全国经办机构编码	360200	江西省景德镇市
1395	全国经办机构编码	360202	江西省景德镇市昌江区
1396	全国经办机构编码	360203	江西省景德镇市珠山区
1397	全国经办机构编码	360222	江西省景德镇市浮梁县
1398	全国经办机构编码	360281	江西省景德镇市乐平市
1399	全国经办机构编码	360299	江西省景德镇市市本级
1400	全国经办机构编码	360300	江西省萍乡市
1401	全国经办机构编码	360302	江西省萍乡市安源区
1402	全国经办机构编码	360313	江西省萍乡市湘东区
1403	全国经办机构编码	360321	江西省萍乡市莲花县
1404	全国经办机构编码	360322	江西省萍乡市上栗县

1405	全国经办机构编码	360323	江西省萍乡市芦溪县
1406	全国经办机构编码	360340	江西省萍乡市萍乡经济开发区
1407	全国经办机构编码	360399	江西省萍乡市市本级
1408	全国经办机构编码	360400	江西省九江市
1409	全国经办机构编码	360402	江西省九江市庐山区
1410	全国经办机构编码	360403	江西省九江市浔阳区
1411	全国经办机构编码	360421	江西省九江市九江县
1412	全国经办机构编码	360423	江西省九江市武宁县
1413	全国经办机构编码	360424	江西省九江市修水县
1414	全国经办机构编码	360425	江西省九江市永修县
1415	全国经办机构编码	360426	江西省九江市德安县
1416	全国经办机构编码	360427	江西省九江市星子县
1417	全国经办机构编码	360428	江西省九江市都昌县
1418	全国经办机构编码	360429	江西省九江市湖口县
1419	全国经办机构编码	360430	江西省九江市彭泽县
1420	全国经办机构编码	360440	江西省九江市开发区
1421	全国经办机构编码	360441	江西省九江市庐山局
1422	全国经办机构编码	360442	江西省九江市共青城开放开发区
1423	全国经办机构编码	360481	江西省九江市瑞昌市
1424	全国经办机构编码	360499	江西省九江市市本级
1425	全国经办机构编码	360500	江西省新余市
1426	全国经办机构编码	360502	江西省新余市渝水区
1427	全国经办机构编码	360521	江西省新余市分宜县
1428	全国经办机构编码	360540	江西省新余市仙女湖区
1429	全国经办机构编码	360541	江西省新余市新余高新技术产业园区
1430	全国经办机构编码	360542	江西省新余市孔目江生态经济区
1431	全国经办机构编码	360599	江西省新余市市本级
1432	全国经办机构编码	360600	江西省鹰潭市
1433	全国经办机构编码	360602	江西省鹰潭市月湖区
1434	全国经办机构编码	360622	江西省鹰潭市余江县
1435	全国经办机构编码	360681	江西省鹰潭市贵溪市
1436	全国经办机构编码	360699	江西省鹰潭市市本级
1437	全国经办机构编码	360700	江西省赣州市
1438	全国经办机构编码	360702	江西省赣州市章贡区
1439	全国经办机构编码	360721	江西省赣州市赣县
1440	全国经办机构编码	360722	江西省赣州市信丰县

1441	全国经办机构编码	360723	江西省赣州市大余县
1442	全国经办机构编码	360724	江西省赣州市上犹县
1443	全国经办机构编码	360725	江西省赣州市崇义县
1444	全国经办机构编码	360726	江西省赣州市安远县
1445	全国经办机构编码	360727	江西省赣州市龙南县
1446	全国经办机构编码	360728	江西省赣州市定南县
1447	全国经办机构编码	360729	江西省赣州市全南县
1448	全国经办机构编码	360730	江西省赣州市宁都县
1449	全国经办机构编码	360731	江西省赣州市于都县
1450	全国经办机构编码	360732	江西省赣州市兴国县
1451	全国经办机构编码	360733	江西省赣州市会昌县
1452	全国经办机构编码	360734	江西省赣州市寻乌县
1453	全国经办机构编码	360735	江西省赣州市石城县
1454	全国经办机构编码	360781	江西省赣州市瑞金市
1455	全国经办机构编码	360782	江西省赣州市南康市
1456	全国经办机构编码	360799	江西省赣州市市本级
1457	全国经办机构编码	360800	江西省吉安市
1458	全国经办机构编码	360802	江西省吉安市吉州区
1459	全国经办机构编码	360803	江西省吉安市青原区
1460	全国经办机构编码	360821	江西省吉安市吉安县
1461	全国经办机构编码	360822	江西省吉安市吉水县
1462	全国经办机构编码	360823	江西省吉安市峡江县
1463	全国经办机构编码	360824	江西省吉安市新干县
1464	全国经办机构编码	360825	江西省吉安市永丰县
1465	全国经办机构编码	360826	江西省吉安市泰和县
1466	全国经办机构编码	360827	江西省吉安市遂川县
1467	全国经办机构编码	360828	江西省吉安市万安县
1468	全国经办机构编码	360829	江西省吉安市安福县
1469	全国经办机构编码	360830	江西省吉安市永新县
1470	全国经办机构编码	360881	江西省吉安市井冈山市
1471	全国经办机构编码	360899	江西省吉安市市本级
1472	全国经办机构编码	360900	江西省宜春市
1473	全国经办机构编码	360902	江西省宜春市袁州区
1474	全国经办机构编码	360921	江西省宜春市奉新县
1475	全国经办机构编码	360922	江西省宜春市万载县
1476	全国经办机构编码	360923	江西省宜春市上高县

1477	全国经办机构编码	360924	江西省宜春市宜丰县
1478	全国经办机构编码	360925	江西省宜春市靖安县
1479	全国经办机构编码	360926	江西省宜春市铜鼓县
1480	全国经办机构编码	360981	江西省宜春市丰城市
1481	全国经办机构编码	360982	江西省宜春市樟树市
1482	全国经办机构编码	360983	江西省宜春市高安市
1483	全国经办机构编码	360999	江西省宜春市市本级
1484	全国经办机构编码	361000	江西省抚州市
1485	全国经办机构编码	361002	江西省抚州市临川区
1486	全国经办机构编码	361021	江西省抚州市南城县
1487	全国经办机构编码	361022	江西省抚州市黎川县
1488	全国经办机构编码	361023	江西省抚州市南丰县
1489	全国经办机构编码	361024	江西省抚州市崇仁县
1490	全国经办机构编码	361025	江西省抚州市乐安县
1491	全国经办机构编码	361026	江西省抚州市宜黄县
1492	全国经办机构编码	361027	江西省抚州市金溪县
1493	全国经办机构编码	361028	江西省抚州市资溪县
1494	全国经办机构编码	361029	江西省抚州市东乡县
1495	全国经办机构编码	361030	江西省抚州市广昌县
1496	全国经办机构编码	361040	江西省抚州市金巢区
1497	全国经办机构编码	361099	江西省抚州市市本级
1498	全国经办机构编码	361100	江西省上饶市
1499	全国经办机构编码	361102	江西省上饶市信州区
1500	全国经办机构编码	361121	江西省上饶市上饶县
1501	全国经办机构编码	361122	江西省上饶市广丰县
1502	全国经办机构编码	361123	江西省上饶市玉山县
1503	全国经办机构编码	361124	江西省上饶市铅山县
1504	全国经办机构编码	361125	江西省上饶市横峰县
1505	全国经办机构编码	361126	江西省上饶市弋阳县
1506	全国经办机构编码	361127	江西省上饶市余干县
1507	全国经办机构编码	361128	江西省上饶市波阳县
1508	全国经办机构编码	361129	江西省上饶市万年县
1509	全国经办机构编码	361130	江西省上饶市婺源县
1510	全国经办机构编码	361181	江西省上饶市德兴市
1511	全国经办机构编码	361199	江西省上饶市市本级
1512	全国经办机构编码	369900	江西省省本级

1513	全国经办机构编码	370000	山东省
1514	全国经办机构编码	370100	山东省济南市
1515	全国经办机构编码	370102	山东省济南市历下区
1516	全国经办机构编码	370103	山东省济南市市中区
1517	全国经办机构编码	370104	山东省济南市槐荫区
1518	全国经办机构编码	370105	山东省济南市天桥区
1519	全国经办机构编码	370112	山东省济南市历城区
1520	全国经办机构编码	370113	山东省济南市长清区
1521	全国经办机构编码	370124	山东省济南市平阴县
1522	全国经办机构编码	370125	山东省济南市济阳县
1523	全国经办机构编码	370126	山东省济南市商河县
1524	全国经办机构编码	370140	山东省济南市济南高新技术产业开发区
1525	全国经办机构编码	370181	山东省济南市章丘市
1526	全国经办机构编码	370199	山东省济南市市本级
1527	全国经办机构编码	370200	山东省青岛市
1528	全国经办机构编码	370202	山东省青岛市市南区
1529	全国经办机构编码	370203	山东省青岛市市北区
1530	全国经办机构编码	370205	山东省青岛市四方区
1531	全国经办机构编码	370211	山东省青岛市黄岛区
1532	全国经办机构编码	370212	山东省青岛市崂山区
1533	全国经办机构编码	370213	山东省青岛市李沧区
1534	全国经办机构编码	370214	山东省青岛市城阳区
1535	全国经办机构编码	370240	山东省青岛市保税区
1536	全国经办机构编码	370281	山东省青岛市胶州市
1537	全国经办机构编码	370282	山东省青岛市即墨市
1538	全国经办机构编码	370283	山东省青岛市平度市
1539	全国经办机构编码	370284	山东省青岛市胶南市
1540	全国经办机构编码	370285	山东省青岛市莱西市
1541	全国经办机构编码	370299	山东省青岛市市本级
1542	全国经办机构编码	370300	山东省淄博市
1543	全国经办机构编码	370302	山东省淄博市淄川区
1544	全国经办机构编码	370303	山东省淄博市张店区
1545	全国经办机构编码	370304	山东省淄博市博山区
1546	全国经办机构编码	370305	山东省淄博市临淄区
1547	全国经办机构编码	370306	山东省淄博市周村区
1548	全国经办机构编码	370321	山东省淄博市桓台县

1549	全国经办机构编码	370322	山东省淄博市高青县
1550	全国经办机构编码	370323	山东省淄博市沂源县
1551	全国经办机构编码	370340	山东省淄博市高新区
1552	全国经办机构编码	370341	山东省淄博市文昌湖旅游度假区
1553	全国经办机构编码	370342	山东省淄博市淄博经济技术开发区
1554	全国经办机构编码	370399	山东省淄博市市本级
1555	全国经办机构编码	370400	山东省枣庄市
1556	全国经办机构编码	370402	山东省枣庄市市中区
1557	全国经办机构编码	370403	山东省枣庄市薛城区
1558	全国经办机构编码	370404	山东省枣庄市峰城区
1559	全国经办机构编码	370405	山东省枣庄市台儿庄区
1560	全国经办机构编码	370406	山东省枣庄市山亭区
1561	全国经办机构编码	370481	山东省枣庄市滕州市
1562	全国经办机构编码	370499	山东省枣庄市市本级
1563	全国经办机构编码	370500	山东省东营市
1564	全国经办机构编码	370502	山东省东营市东营区
1565	全国经办机构编码	370503	山东省东营市河口区
1566	全国经办机构编码	370521	山东省东营市垦利县
1567	全国经办机构编码	370522	山东省东营市利津县
1568	全国经办机构编码	370523	山东省东营市广饶县
1569	全国经办机构编码	370540	山东省东营市东营经济技术开发区
1570	全国经办机构编码	370599	山东省东营市市本级
1571	全国经办机构编码	370600	山东省烟台市
1572	全国经办机构编码	370602	山东省烟台市芝罘区
1573	全国经办机构编码	370611	山东省烟台市福山区
1574	全国经办机构编码	370612	山东省烟台市牟平区
1575	全国经办机构编码	370613	山东省烟台市莱山区
1576	全国经办机构编码	370634	山东省烟台市长岛县
1577	全国经办机构编码	370640	山东省烟台市开发区
1578	全国经办机构编码	370641	山东省烟台市高新区
1579	全国经办机构编码	370681	山东省烟台市龙口市
1580	全国经办机构编码	370682	山东省烟台市莱阳市
1581	全国经办机构编码	370683	山东省烟台市莱州市
1582	全国经办机构编码	370684	山东省烟台市蓬莱市
1583	全国经办机构编码	370685	山东省烟台市招远市

1584	全国经办机构编码	370686	山东省烟台市栖霞市
1585	全国经办机构编码	370687	山东省烟台市海阳市
1586	全国经办机构编码	370699	山东省烟台市市本级
1587	全国经办机构编码	370700	山东省潍坊市
1588	全国经办机构编码	370702	山东省潍坊市潍城区
1589	全国经办机构编码	370703	山东省潍坊市寒亭区
1590	全国经办机构编码	370704	山东省潍坊市坊子区
1591	全国经办机构编码	370705	山东省潍坊市奎文区
1592	全国经办机构编码	370724	山东省潍坊市临朐县
1593	全国经办机构编码	370725	山东省潍坊市昌乐县
1594	全国经办机构编码	370740	山东省潍坊市潍坊滨海经济开发区
1595	全国经办机构编码	370741	山东省潍坊市潍坊高新技术产业开发区
1596	全国经办机构编码	370781	山东省潍坊市青州市
1597	全国经办机构编码	370782	山东省潍坊市诸城市
1598	全国经办机构编码	370783	山东省潍坊市寿光市
1599	全国经办机构编码	370784	山东省潍坊市安丘市
1600	全国经办机构编码	370785	山东省潍坊市高密市
1601	全国经办机构编码	370786	山东省潍坊市昌邑市
1602	全国经办机构编码	370799	山东省潍坊市市本级
1603	全国经办机构编码	370800	山东省济宁市
1604	全国经办机构编码	370802	山东省济宁市市中区
1605	全国经办机构编码	370811	山东省济宁市任城区
1606	全国经办机构编码	370812	山东省济宁市兖州区
1607	全国经办机构编码	370826	山东省济宁市微山县
1608	全国经办机构编码	370827	山东省济宁市鱼台县
1609	全国经办机构编码	370828	山东省济宁市金乡县
1610	全国经办机构编码	370829	山东省济宁市嘉祥县
1611	全国经办机构编码	370830	山东省济宁市汶上县
1612	全国经办机构编码	370831	山东省济宁市泗水县
1613	全国经办机构编码	370832	山东省济宁市梁山县
1614	全国经办机构编码	370881	山东省济宁市曲阜市
1615	全国经办机构编码	370882	山东省济宁市兖州市
1616	全国经办机构编码	370883	山东省济宁市邹城市
1617	全国经办机构编码	370899	山东省济宁市市本级
1618	全国经办机构编码	370900	山东省泰安市

1619	全国经办机构编码	370902	山东省泰安市泰山区
1620	全国经办机构编码	370911	山东省泰安市岱岳区
1621	全国经办机构编码	370921	山东省泰安市宁阳县
1622	全国经办机构编码	370923	山东省泰安市东平县
1623	全国经办机构编码	370982	山东省泰安市新泰市
1624	全国经办机构编码	370983	山东省泰安市肥城市
1625	全国经办机构编码	370999	山东省泰安市市本级
1626	全国经办机构编码	371000	山东省威海市
1627	全国经办机构编码	371002	山东省威海市环翠区
1628	全国经办机构编码	371040	山东省威海市高技术产业开发区
1629	全国经办机构编码	371041	山东省威海市经济技术开发区
1630	全国经办机构编码	371081	山东省威海市文登市
1631	全国经办机构编码	371082	山东省威海市荣成市
1632	全国经办机构编码	371083	山东省威海市乳山市
1633	全国经办机构编码	371099	山东省威海市市本级
1634	全国经办机构编码	371100	山东省日照市
1635	全国经办机构编码	371102	山东省日照市东港区
1636	全国经办机构编码	371103	山东省日照市岚山区
1637	全国经办机构编码	371121	山东省日照市五莲县
1638	全国经办机构编码	371122	山东省日照市莒县
1639	全国经办机构编码	371140	山东省日照市日照经济开发区
1640	全国经办机构编码	371141	山东省日照市山海天旅游度假区
1641	全国经办机构编码	371142	山东省日照市日照市国际海洋城
1642	全国经办机构编码	371199	山东省日照市市本级
1643	全国经办机构编码	371200	山东省莱芜市
1644	全国经办机构编码	371202	山东省莱芜市莱城区
1645	全国经办机构编码	371203	山东省莱芜市钢城区
1646	全国经办机构编码	371299	山东省莱芜市市本级
1647	全国经办机构编码	371300	山东省临沂市
1648	全国经办机构编码	371302	山东省临沂市兰山区
1649	全国经办机构编码	371311	山东省临沂市罗庄区
1650	全国经办机构编码	371312	山东省临沂市河东区
1651	全国经办机构编码	371321	山东省临沂市沂南县
1652	全国经办机构编码	371322	山东省临沂市郯城县
1653	全国经办机构编码	371323	山东省临沂市沂水县
1654	全国经办机构编码	371324	山东省临沂市苍山县

1655	全国经办机构编码	371325	山东省临沂市费县
1656	全国经办机构编码	371326	山东省临沂市平邑县
1657	全国经办机构编码	371327	山东省临沂市莒南县
1658	全国经办机构编码	371328	山东省临沂市蒙阴县
1659	全国经办机构编码	371329	山东省临沂市临沭县
1660	全国经办机构编码	371340	山东省临沂市临沂市经济开发区
1661	全国经办机构编码	371341	山东省临沂市临沂市高新开发区
1662	全国经办机构编码	371342	山东省临沂市临港产业区
1663	全国经办机构编码	371343	山东省临沂市蒙山旅游区
1664	全国经办机构编码	371399	山东省临沂市市本级
1665	全国经办机构编码	371400	山东省德州市
1666	全国经办机构编码	371402	山东省德州市德城区
1667	全国经办机构编码	371421	山东省德州市陵县
1668	全国经办机构编码	371422	山东省德州市宁津县
1669	全国经办机构编码	371423	山东省德州市庆云县
1670	全国经办机构编码	371424	山东省德州市临邑县
1671	全国经办机构编码	371425	山东省德州市齐河县
1672	全国经办机构编码	371426	山东省德州市平原县
1673	全国经办机构编码	371427	山东省德州市夏津县
1674	全国经办机构编码	371428	山东省德州市武城县
1675	全国经办机构编码	371440	山东省德州市德州经济技术开发区
1676	全国经办机构编码	371481	山东省德州市乐陵市
1677	全国经办机构编码	371482	山东省德州市禹城市
1678	全国经办机构编码	371499	山东省德州市市本级
1679	全国经办机构编码	371500	山东省聊城市
1680	全国经办机构编码	371502	山东省聊城市东昌府区
1681	全国经办机构编码	371521	山东省聊城市阳谷县
1682	全国经办机构编码	371522	山东省聊城市莘县
1683	全国经办机构编码	371523	山东省聊城市茌平县
1684	全国经办机构编码	371524	山东省聊城市东阿县
1685	全国经办机构编码	371525	山东省聊城市冠县
1686	全国经办机构编码	371526	山东省聊城市高唐县
1687	全国经办机构编码	371540	山东省聊城市聊城经济技术开发区
1688	全国经办机构编码	371541	山东省聊城市聊城高新技术产业 开发区
1689	全国经办机构编码	371542	山东省聊城市江北水城旅游度假

			区
1690	全国经办机构编码	371581	山东省聊城市临清市
1691	全国经办机构编码	371599	山东省聊城市市本级
1692	全国经办机构编码	371600	山东省滨州市
1693	全国经办机构编码	371602	山东省滨州市滨城区
1694	全国经办机构编码	371621	山东省滨州市惠民县
1695	全国经办机构编码	371622	山东省滨州市阳信县
1696	全国经办机构编码	371623	山东省滨州市无棣县
1697	全国经办机构编码	371624	山东省滨州市沾化县
1698	全国经办机构编码	371625	山东省滨州市博兴县
1699	全国经办机构编码	371626	山东省滨州市邹平县
1700	全国经办机构编码	371640	山东省滨州市开发区
1701	全国经办机构编码	371641	山东省滨州市滨州高新技术产业 开发区
1702	全国经办机构编码	371642	山东省滨州市滨州北海经济开发 区
1703	全国经办机构编码	371699	山东省滨州市市本级
1704	全国经办机构编码	371700	山东省菏泽市
1705	全国经办机构编码	371702	山东省菏泽市牡丹区
1706	全国经办机构编码	371721	山东省菏泽市曹县
1707	全国经办机构编码	371722	山东省菏泽市单县
1708	全国经办机构编码	371723	山东省菏泽市成武县
1709	全国经办机构编码	371724	山东省菏泽市巨野县
1710	全国经办机构编码	371725	山东省菏泽市郓城县
1711	全国经办机构编码	371726	山东省菏泽市鄄城县
1712	全国经办机构编码	371727	山东省菏泽市定陶县
1713	全国经办机构编码	371728	山东省菏泽市东明县
1714	全国经办机构编码	371740	山东省菏泽市菏泽市经济开发区
1715	全国经办机构编码	371741	山东省菏泽市高新技术产业开发 区
1716	全国经办机构编码	371799	山东省菏泽市市本级
1717	全国经办机构编码	379900	山东省省本级
1718	全国经办机构编码	410000	河南省
1719	全国经办机构编码	410100	河南省郑州市
1720	全国经办机构编码	410102	河南省郑州市中原区
1721	全国经办机构编码	410103	河南省郑州市二七区
1722	全国经办机构编码	410104	河南省郑州市管城回族区
1723	全国经办机构编码	410105	河南省郑州市金水区

1724	全国经办机构编码	410106	河南省郑州市上街区
1725	全国经办机构编码	410108	河南省郑州市惠济区
1726	全国经办机构编码	410122	河南省郑州市中牟县
1727	全国经办机构编码	410140	河南省郑州市郑州高新技术产业开发区
1728	全国经办机构编码	410141	河南省郑州市郑州经济技术开发区
1729	全国经办机构编码	410142	河南省郑州市郑东新区
1730	全国经办机构编码	410143	河南省郑州市新郑综合保税区
1731	全国经办机构编码	410181	河南省郑州市巩义市
1732	全国经办机构编码	410182	河南省郑州市荥阳市
1733	全国经办机构编码	410183	河南省郑州市新密市
1734	全国经办机构编码	410184	河南省郑州市新郑市
1735	全国经办机构编码	410185	河南省郑州市登封市
1736	全国经办机构编码	410199	河南省郑州市市本级
1737	全国经办机构编码	410200	河南省开封市
1738	全国经办机构编码	410202	河南省开封市龙亭区
1739	全国经办机构编码	410203	河南省开封市顺河回族区
1740	全国经办机构编码	410204	河南省开封市鼓楼区
1741	全国经办机构编码	410205	河南省开封市禹王台区
1742	全国经办机构编码	410211	河南省开封市金明区
1743	全国经办机构编码	410221	河南省开封市杞县
1744	全国经办机构编码	410222	河南省开封市通许县
1745	全国经办机构编码	410223	河南省开封市尉氏县
1746	全国经办机构编码	410224	河南省开封市开封县
1747	全国经办机构编码	410225	河南省开封市兰考县
1748	全国经办机构编码	410299	河南省开封市市本级
1749	全国经办机构编码	410300	河南省洛阳市
1750	全国经办机构编码	410302	河南省洛阳市老城区
1751	全国经办机构编码	410303	河南省洛阳市西工区
1752	全国经办机构编码	410304	河南省洛阳市瀍河回族区
1753	全国经办机构编码	410305	河南省洛阳市涧西区
1754	全国经办机构编码	410306	河南省洛阳市吉利区
1755	全国经办机构编码	410311	河南省洛阳市洛龙区
1756	全国经办机构编码	410322	河南省洛阳市孟津县
1757	全国经办机构编码	410323	河南省洛阳市新安县
1758	全国经办机构编码	410324	河南省洛阳市栾川县

1759	全国经办机构编码	410325	河南省洛阳市嵩县
1760	全国经办机构编码	410326	河南省洛阳市汝阳县
1761	全国经办机构编码	410327	河南省洛阳市宜阳县
1762	全国经办机构编码	410328	河南省洛阳市洛宁县
1763	全国经办机构编码	410329	河南省洛阳市伊川县
1764	全国经办机构编码	410340	河南省洛阳市洛阳高新技术开发区
1765	全国经办机构编码	410381	河南省洛阳市偃师市
1766	全国经办机构编码	410399	河南省洛阳市市本级
1767	全国经办机构编码	410400	河南省平顶山市
1768	全国经办机构编码	410402	河南省平顶山市新华区
1769	全国经办机构编码	410403	河南省平顶山市卫东区
1770	全国经办机构编码	410404	河南省平顶山市石龙区
1771	全国经办机构编码	410411	河南省平顶山市湛河区
1772	全国经办机构编码	410421	河南省平顶山市宝丰县
1773	全国经办机构编码	410422	河南省平顶山市叶县
1774	全国经办机构编码	410423	河南省平顶山市鲁山县
1775	全国经办机构编码	410425	河南省平顶山市郟县
1776	全国经办机构编码	410440	河南省平顶山市新城区
1777	全国经办机构编码	410441	河南省平顶山市平顶山高新技术产业开发区
1778	全国经办机构编码	410481	河南省平顶山市舞钢市
1779	全国经办机构编码	410482	河南省平顶山市汝州市
1780	全国经办机构编码	410499	河南省平顶山市市本级
1781	全国经办机构编码	410500	河南省安阳市
1782	全国经办机构编码	410502	河南省安阳市文峰区
1783	全国经办机构编码	410503	河南省安阳市北关区
1784	全国经办机构编码	410505	河南省安阳市殷都区
1785	全国经办机构编码	410506	河南省安阳市龙安区
1786	全国经办机构编码	410522	河南省安阳市安阳县
1787	全国经办机构编码	410523	河南省安阳市汤阴县
1788	全国经办机构编码	410526	河南省安阳市滑县
1789	全国经办机构编码	410527	河南省安阳市内黄县
1790	全国经办机构编码	410540	河南省安阳市开发区
1791	全国经办机构编码	410541	河南省安阳市安阳新区
1792	全国经办机构编码	410581	河南省安阳市林州市
1793	全国经办机构编码	410599	河南省安阳市市本级

1794	全国经办机构编码	410600	河南省鹤壁市
1795	全国经办机构编码	410602	河南省鹤壁市鹤山区
1796	全国经办机构编码	410603	河南省鹤壁市山城区
1797	全国经办机构编码	410611	河南省鹤壁市淇滨区
1798	全国经办机构编码	410621	河南省鹤壁市浚县
1799	全国经办机构编码	410622	河南省鹤壁市淇县
1800	全国经办机构编码	410640	河南省鹤壁市开发区
1801	全国经办机构编码	410641	河南省鹤壁市城乡一体化示范区
1802	全国经办机构编码	410699	河南省鹤壁市市本级
1803	全国经办机构编码	410700	河南省新乡市
1804	全国经办机构编码	410702	河南省新乡市红旗区
1805	全国经办机构编码	410703	河南省新乡市卫滨区
1806	全国经办机构编码	410704	河南省新乡市凤泉区
1807	全国经办机构编码	410711	河南省新乡市牧野区
1808	全国经办机构编码	410721	河南省新乡市新乡县
1809	全国经办机构编码	410724	河南省新乡市获嘉县
1810	全国经办机构编码	410725	河南省新乡市原阳县
1811	全国经办机构编码	410726	河南省新乡市延津县
1812	全国经办机构编码	410727	河南省新乡市封丘县
1813	全国经办机构编码	410728	河南省新乡市长垣县
1814	全国经办机构编码	410740	河南省新乡市开发区
1815	全国经办机构编码	410741	河南省新乡市平原新区
1816	全国经办机构编码	410742	河南省新乡市高新技术产业开发区
1817	全国经办机构编码	410743	河南省新乡市经济技术开发区
1818	全国经办机构编码	410781	河南省新乡市卫辉市
1819	全国经办机构编码	410782	河南省新乡市辉县市
1820	全国经办机构编码	410799	河南省新乡市市本级
1821	全国经办机构编码	410800	河南省焦作市
1822	全国经办机构编码	410802	河南省焦作市解放区
1823	全国经办机构编码	410803	河南省焦作市中站区
1824	全国经办机构编码	410804	河南省焦作市马村区
1825	全国经办机构编码	410811	河南省焦作市山阳区
1826	全国经办机构编码	410821	河南省焦作市修武县
1827	全国经办机构编码	410822	河南省焦作市博爱县
1828	全国经办机构编码	410823	河南省焦作市武陟县
1829	全国经办机构编码	410825	河南省焦作市温县

1830	全国经办机构编码	410840	河南省焦作市高新区
1831	全国经办机构编码	410882	河南省焦作市沁阳市
1832	全国经办机构编码	410883	河南省焦作市孟州市
1833	全国经办机构编码	410899	河南省焦作市市本级
1834	全国经办机构编码	410900	河南省濮阳市
1835	全国经办机构编码	410902	河南省濮阳市华龙区
1836	全国经办机构编码	410922	河南省濮阳市清丰县
1837	全国经办机构编码	410923	河南省濮阳市南乐县
1838	全国经办机构编码	410926	河南省濮阳市范县
1839	全国经办机构编码	410927	河南省濮阳市台前县
1840	全国经办机构编码	410928	河南省濮阳市濮阳县
1841	全国经办机构编码	410940	河南省濮阳市高新区
1842	全国经办机构编码	410941	河南省濮阳市濮阳城乡一体化示范区
1843	全国经办机构编码	410999	河南省濮阳市市本级
1844	全国经办机构编码	411000	河南省许昌市
1845	全国经办机构编码	411002	河南省许昌市魏都区
1846	全国经办机构编码	411023	河南省许昌市许昌县
1847	全国经办机构编码	411024	河南省许昌市鄢陵县
1848	全国经办机构编码	411025	河南省许昌市襄城县
1849	全国经办机构编码	411081	河南省许昌市禹州市
1850	全国经办机构编码	411082	河南省许昌市长葛市
1851	全国经办机构编码	411099	河南省许昌市市本级
1852	全国经办机构编码	411100	河南省漯河市
1853	全国经办机构编码	411102	河南省漯河市源汇区
1854	全国经办机构编码	411103	河南省漯河市郾城区
1855	全国经办机构编码	411104	河南省漯河市召陵区
1856	全国经办机构编码	411121	河南省漯河市舞阳县
1857	全国经办机构编码	411122	河南省漯河市临颖县
1858	全国经办机构编码	411140	河南省漯河市漯河经济技术开发区
1859	全国经办机构编码	411199	河南省漯河市市本级
1860	全国经办机构编码	411200	河南省三门峡市
1861	全国经办机构编码	411202	河南省三门峡市湖滨区
1862	全国经办机构编码	411221	河南省三门峡市渑池县
1863	全国经办机构编码	411222	河南省三门峡市陕县
1864	全国经办机构编码	411224	河南省三门峡市卢氏县

1865	全国经办机构编码	411281	河南省三门峡市义马市
1866	全国经办机构编码	411282	河南省三门峡市灵宝市
1867	全国经办机构编码	411299	河南省三门峡市市本级
1868	全国经办机构编码	411300	河南省南阳市
1869	全国经办机构编码	411302	河南省南阳市宛城区
1870	全国经办机构编码	411303	河南省南阳市卧龙区
1871	全国经办机构编码	411321	河南省南阳市南召县
1872	全国经办机构编码	411322	河南省南阳市方城县
1873	全国经办机构编码	411323	河南省南阳市西峡县
1874	全国经办机构编码	411324	河南省南阳市镇平县
1875	全国经办机构编码	411325	河南省南阳市内乡县
1876	全国经办机构编码	411326	河南省南阳市淅川县
1877	全国经办机构编码	411327	河南省南阳市社旗县
1878	全国经办机构编码	411328	河南省南阳市唐河县
1879	全国经办机构编码	411329	河南省南阳市新野县
1880	全国经办机构编码	411330	河南省南阳市桐柏县
1881	全国经办机构编码	411381	河南省南阳市邓州市
1882	全国经办机构编码	411399	河南省南阳市市本级
1883	全国经办机构编码	411400	河南省商丘市
1884	全国经办机构编码	411402	河南省商丘市梁园区
1885	全国经办机构编码	411403	河南省商丘市睢阳区
1886	全国经办机构编码	411421	河南省商丘市民权县
1887	全国经办机构编码	411422	河南省商丘市睢县
1888	全国经办机构编码	411423	河南省商丘市宁陵县
1889	全国经办机构编码	411424	河南省商丘市柘城县
1890	全国经办机构编码	411425	河南省商丘市虞城县
1891	全国经办机构编码	411426	河南省商丘市夏邑县
1892	全国经办机构编码	411440	河南省商丘市开发区
1893	全国经办机构编码	411441	河南省商丘市商丘新区
1894	全国经办机构编码	411481	河南省商丘市永城市
1895	全国经办机构编码	411499	河南省商丘市市本级
1896	全国经办机构编码	411500	河南省信阳市
1897	全国经办机构编码	411502	河南省信阳市浉河区
1898	全国经办机构编码	411503	河南省信阳市平桥区
1899	全国经办机构编码	411521	河南省信阳市罗山县
1900	全国经办机构编码	411522	河南省信阳市光山县

1901	全国经办机构编码	411523	河南省信阳市新县
1902	全国经办机构编码	411524	河南省信阳市商城县
1903	全国经办机构编码	411525	河南省信阳市固始县
1904	全国经办机构编码	411526	河南省信阳市潢川县
1905	全国经办机构编码	411527	河南省信阳市淮滨县
1906	全国经办机构编码	411528	河南省信阳市息县
1907	全国经办机构编码	411540	河南省信阳市南湖湾风景区
1908	全国经办机构编码	411541	河南省信阳市鸡公山管理区
1909	全国经办机构编码	411542	河南省信阳市上天梯非金属矿管 理区
1910	全国经办机构编码	411543	河南省信阳市工业城
1911	全国经办机构编码	411544	河南省信阳市羊山新区
1912	全国经办机构编码	411545	河南省信阳市潢川经济技术开发 区
1913	全国经办机构编码	411599	河南省信阳市市本级
1914	全国经办机构编码	411600	河南省周口市
1915	全国经办机构编码	411602	河南省周口市川汇区
1916	全国经办机构编码	411621	河南省周口市扶沟县
1917	全国经办机构编码	411622	河南省周口市西华县
1918	全国经办机构编码	411623	河南省周口市商水县
1919	全国经办机构编码	411624	河南省周口市沈丘县
1920	全国经办机构编码	411625	河南省周口市郸城县
1921	全国经办机构编码	411626	河南省周口市淮阳县
1922	全国经办机构编码	411627	河南省周口市太康县
1923	全国经办机构编码	411628	河南省周口市鹿邑县
1924	全国经办机构编码	411640	河南省周口市黄泛区
1925	全国经办机构编码	411641	河南省周口市东新区
1926	全国经办机构编码	411642	河南省周口市经济技术开发区
1927	全国经办机构编码	411643	河南省周口市周口港口物流产业 集聚区
1928	全国经办机构编码	411681	河南省周口市项城市
1929	全国经办机构编码	411699	河南省周口市市本级
1930	全国经办机构编码	411700	河南省驻马店市
1931	全国经办机构编码	411702	河南省驻马店市驿城区
1932	全国经办机构编码	411721	河南省驻马店市西平县
1933	全国经办机构编码	411722	河南省驻马店市上蔡县
1934	全国经办机构编码	411723	河南省驻马店市平舆县
1935	全国经办机构编码	411724	河南省驻马店市正阳县

1936	全国经办机构编码	411725	河南省驻马店市确山县
1937	全国经办机构编码	411726	河南省驻马店市泌阳县
1938	全国经办机构编码	411727	河南省驻马店市汝南县
1939	全国经办机构编码	411728	河南省驻马店市遂平县
1940	全国经办机构编码	411729	河南省驻马店市新蔡县
1941	全国经办机构编码	411740	河南省驻马店市高新区
1942	全国经办机构编码	411799	河南省驻马店市市本级
1943	全国经办机构编码	411800	河南省济源市
1944	全国经办机构编码	411899	河南省济源市市本级
1945	全国经办机构编码	419900	河南省省本级
1946	全国经办机构编码	420000	湖北省
1947	全国经办机构编码	420100	湖北省武汉市
1948	全国经办机构编码	420102	湖北省武汉市江岸区
1949	全国经办机构编码	420103	湖北省武汉市江汉区
1950	全国经办机构编码	420104	湖北省武汉市硚口区
1951	全国经办机构编码	420105	湖北省武汉市汉阳区
1952	全国经办机构编码	420106	湖北省武汉市武昌区
1953	全国经办机构编码	420107	湖北省武汉市青山区
1954	全国经办机构编码	420111	湖北省武汉市洪山区
1955	全国经办机构编码	420112	湖北省武汉市东西湖区
1956	全国经办机构编码	420113	湖北省武汉市汉南区
1957	全国经办机构编码	420114	湖北省武汉市蔡甸区
1958	全国经办机构编码	420115	湖北省武汉市江夏区
1959	全国经办机构编码	420116	湖北省武汉市黄陂区
1960	全国经办机构编码	420117	湖北省武汉市新洲区
1961	全国经办机构编码	420140	湖北省武汉市东湖高新开发区
1962	全国经办机构编码	420141	湖北省武汉市武汉经济开发区
1963	全国经办机构编码	420199	湖北省武汉市市本级
1964	全国经办机构编码	420200	湖北省黄石市
1965	全国经办机构编码	420202	湖北省黄石市黄石港区
1966	全国经办机构编码	420203	湖北省黄石市西塞山区
1967	全国经办机构编码	420204	湖北省黄石市下陆区
1968	全国经办机构编码	420205	湖北省黄石市铁山区
1969	全国经办机构编码	420222	湖北省黄石市阳新县
1970	全国经办机构编码	420240	湖北省黄石市黄石市经济技术开发区
1971	全国经办机构编码	420281	湖北省黄石市大冶市

1972	全国经办机构编码	420299	湖北省黄石市市本级
1973	全国经办机构编码	420300	湖北省十堰市
1974	全国经办机构编码	420302	湖北省十堰市茅箭区
1975	全国经办机构编码	420303	湖北省十堰市张湾区
1976	全国经办机构编码	420321	湖北省十堰市郧县
1977	全国经办机构编码	420322	湖北省十堰市郧西县
1978	全国经办机构编码	420323	湖北省十堰市竹山县
1979	全国经办机构编码	420324	湖北省十堰市竹溪县
1980	全国经办机构编码	420325	湖北省十堰市房县
1981	全国经办机构编码	420340	湖北省十堰市武当山特区
1982	全国经办机构编码	420341	湖北省十堰市十堰经济技术开发区
1983	全国经办机构编码	420381	湖北省十堰市丹江口市
1984	全国经办机构编码	420399	湖北省十堰市市本级
1985	全国经办机构编码	420500	湖北省宜昌市
1986	全国经办机构编码	420502	湖北省宜昌市西陵区
1987	全国经办机构编码	420503	湖北省宜昌市伍家岗区
1988	全国经办机构编码	420504	湖北省宜昌市点军区
1989	全国经办机构编码	420505	湖北省宜昌市猇亭区
1990	全国经办机构编码	420506	湖北省宜昌市夷陵区
1991	全国经办机构编码	420525	湖北省宜昌市远安县
1992	全国经办机构编码	420526	湖北省宜昌市兴山县
1993	全国经办机构编码	420527	湖北省宜昌市秭归县
1994	全国经办机构编码	420528	湖北省宜昌市长阳土家族自治县
1995	全国经办机构编码	420529	湖北省宜昌市五峰土家族自治县
1996	全国经办机构编码	420540	湖北省宜昌市开发区
1997	全国经办机构编码	420581	湖北省宜昌市宜都市
1998	全国经办机构编码	420582	湖北省宜昌市当阳市
1999	全国经办机构编码	420583	湖北省宜昌市枝江市
2000	全国经办机构编码	420599	湖北省宜昌市市本级
2001	全国经办机构编码	420600	湖北省襄阳市
2002	全国经办机构编码	420602	湖北省襄阳市襄城区
2003	全国经办机构编码	420606	湖北省襄阳市樊城区
2004	全国经办机构编码	420607	湖北省襄阳市襄州区
2005	全国经办机构编码	420624	湖北省襄阳市南漳县
2006	全国经办机构编码	420625	湖北省襄阳市谷城县
2007	全国经办机构编码	420626	湖北省襄阳市保康县

2008	全国经办机构编码	420640	湖北省襄阳市襄阳高新技术开发区
2009	全国经办机构编码	420641	湖北省襄阳市东津新区（襄阳经济技术开发区）
2010	全国经办机构编码	420682	湖北省襄阳市老河口市
2011	全国经办机构编码	420683	湖北省襄阳市枣阳市
2012	全国经办机构编码	420684	湖北省襄阳市宜城市
2013	全国经办机构编码	420699	湖北省襄阳市市本级
2014	全国经办机构编码	420700	湖北省鄂州市
2015	全国经办机构编码	420702	湖北省鄂州市梁子湖区
2016	全国经办机构编码	420703	湖北省鄂州市华容区
2017	全国经办机构编码	420704	湖北省鄂州市鄂城区
2018	全国经办机构编码	420740	湖北省鄂州市葛店开发区
2019	全国经办机构编码	420741	湖北省鄂州市长港农场
2020	全国经办机构编码	420799	湖北省鄂州市市本级
2021	全国经办机构编码	420800	湖北省荆门市
2022	全国经办机构编码	420802	湖北省荆门市东宝区
2023	全国经办机构编码	420804	湖北省荆门市掇刀区
2024	全国经办机构编码	420821	湖北省荆门市京山县
2025	全国经办机构编码	420822	湖北省荆门市沙阳县
2026	全国经办机构编码	420840	湖北省荆门市屈家岭管理区
2027	全国经办机构编码	420881	湖北省荆门市钟祥市
2028	全国经办机构编码	420899	湖北省荆门市市本级
2029	全国经办机构编码	420900	湖北省孝感市
2030	全国经办机构编码	420902	湖北省孝感市孝南区
2031	全国经办机构编码	420921	湖北省孝感市孝昌县
2032	全国经办机构编码	420922	湖北省孝感市大悟县
2033	全国经办机构编码	420923	湖北省孝感市云梦县
2034	全国经办机构编码	420981	湖北省孝感市应城市
2035	全国经办机构编码	420982	湖北省孝感市安陆市
2036	全国经办机构编码	420984	湖北省孝感市汉川市
2037	全国经办机构编码	420999	湖北省孝感市市本级
2038	全国经办机构编码	421000	湖北省荆州市
2039	全国经办机构编码	421002	湖北省荆州市沙市区
2040	全国经办机构编码	421003	湖北省荆州市荆州区
2041	全国经办机构编码	421022	湖北省荆州市公安县
2042	全国经办机构编码	421023	湖北省荆州市监利县

2043	全国经办机构编码	421024	湖北省荆州市江陵县
2044	全国经办机构编码	421040	湖北省荆州市荆州经济技术开发区
2045	全国经办机构编码	421081	湖北省荆州市石首市
2046	全国经办机构编码	421083	湖北省荆州市洪湖市
2047	全国经办机构编码	421087	湖北省荆州市松滋市
2048	全国经办机构编码	421099	湖北省荆州市市本级
2049	全国经办机构编码	421100	湖北省黄冈市
2050	全国经办机构编码	421102	湖北省黄冈市黄州区
2051	全国经办机构编码	421121	湖北省黄冈市团风县
2052	全国经办机构编码	421122	湖北省黄冈市红安县
2053	全国经办机构编码	421123	湖北省黄冈市罗田县
2054	全国经办机构编码	421124	湖北省黄冈市英山县
2055	全国经办机构编码	421125	湖北省黄冈市浠水县
2056	全国经办机构编码	421126	湖北省黄冈市蕲春县
2057	全国经办机构编码	421127	湖北省黄冈市黄梅县
2058	全国经办机构编码	421181	湖北省黄冈市麻城市
2059	全国经办机构编码	421182	湖北省黄冈市武穴市
2060	全国经办机构编码	421199	湖北省黄冈市市本级
2061	全国经办机构编码	421200	湖北省咸宁市
2062	全国经办机构编码	421202	湖北省咸宁市咸安区
2063	全国经办机构编码	421221	湖北省咸宁市嘉鱼县
2064	全国经办机构编码	421222	湖北省咸宁市通城县
2065	全国经办机构编码	421223	湖北省咸宁市崇阳县
2066	全国经办机构编码	421224	湖北省咸宁市通山县
2067	全国经办机构编码	421281	湖北省咸宁市赤壁市
2068	全国经办机构编码	421299	湖北省咸宁市市本级
2069	全国经办机构编码	421300	湖北省随州市
2070	全国经办机构编码	421302	湖北省随州市曾都区
2071	全国经办机构编码	421321	湖北省随州市随县
2072	全国经办机构编码	421381	湖北省随州市广水市
2073	全国经办机构编码	421399	湖北省随州市市本级
2074	全国经办机构编码	422800	湖北省恩施土家族苗族自治州
2075	全国经办机构编码	422801	湖北省恩施土家族苗族自治州恩施市
2076	全国经办机构编码	422802	湖北省恩施土家族苗族自治州利川市
2077	全国经办机构编码	422822	湖北省恩施土家族苗族自治州建

			始县
2078	全国经办机构编码	422823	湖北省恩施土家族苗族自治州巴东县
2079	全国经办机构编码	422825	湖北省恩施土家族苗族自治州宣恩县
2080	全国经办机构编码	422826	湖北省恩施土家族苗族自治州咸丰县
2081	全国经办机构编码	422827	湖北省恩施土家族苗族自治州来凤县
2082	全国经办机构编码	422828	湖北省恩施土家族苗族自治州鹤峰县
2083	全国经办机构编码	422899	湖北省恩施土家族苗族自治州州本级
2084	全国经办机构编码	429000	湖北省省直辖县级行政单位
2085	全国经办机构编码	429004	湖北省省直辖县级行政单位仙桃市
2086	全国经办机构编码	429005	湖北省省直辖县级行政单位潜江市
2087	全国经办机构编码	429006	湖北省省直辖县级行政单位天门市
2088	全国经办机构编码	429021	湖北省省直辖县级行政单位神农架林区
2089	全国经办机构编码	429900	湖北省省本级
2090	全国经办机构编码	430000	湖南省
2091	全国经办机构编码	430100	湖南省长沙市
2092	全国经办机构编码	430102	湖南省长沙市芙蓉区
2093	全国经办机构编码	430103	湖南省长沙市天心区
2094	全国经办机构编码	430104	湖南省长沙市岳麓区
2095	全国经办机构编码	430105	湖南省长沙市开福区
2096	全国经办机构编码	430111	湖南省长沙市雨花区
2097	全国经办机构编码	430121	湖南省长沙市长沙县
2098	全国经办机构编码	430122	湖南省长沙市望城县
2099	全国经办机构编码	430124	湖南省长沙市宁乡县
2100	全国经办机构编码	430181	湖南省长沙市浏阳市
2101	全国经办机构编码	430199	湖南省长沙市市本级
2102	全国经办机构编码	430200	湖南省株洲市
2103	全国经办机构编码	430202	湖南省株洲市荷塘区
2104	全国经办机构编码	430203	湖南省株洲市芦淞区
2105	全国经办机构编码	430204	湖南省株洲市石峰区
2106	全国经办机构编码	430211	湖南省株洲市天元区

2107	全国经办机构编码	430221	湖南省株洲市株洲县
2108	全国经办机构编码	430223	湖南省株洲市攸县
2109	全国经办机构编码	430224	湖南省株洲市茶陵县
2110	全国经办机构编码	430225	湖南省株洲市炎陵县
2111	全国经办机构编码	430240	湖南省株洲市云龙示范区
2112	全国经办机构编码	430281	湖南省株洲市醴陵市
2113	全国经办机构编码	430299	湖南省株洲市市本级
2114	全国经办机构编码	430300	湖南省湘潭市
2115	全国经办机构编码	430302	湖南省湘潭市雨湖区
2116	全国经办机构编码	430304	湖南省湘潭市岳塘区
2117	全国经办机构编码	430321	湖南省湘潭市湘潭县
2118	全国经办机构编码	430340	湖南省湘潭市高新区
2119	全国经办机构编码	430341	湖南省湘潭市湘潭经济技术开发区
2120	全国经办机构编码	430381	湖南省湘潭市湘乡市
2121	全国经办机构编码	430382	湖南省湘潭市韶山市
2122	全国经办机构编码	430399	湖南省湘潭市市本级
2123	全国经办机构编码	430400	湖南省衡阳市
2124	全国经办机构编码	430405	湖南省衡阳市珠晖区
2125	全国经办机构编码	430406	湖南省衡阳市雁峰区
2126	全国经办机构编码	430407	湖南省衡阳市石鼓区
2127	全国经办机构编码	430408	湖南省衡阳市蒸湘区
2128	全国经办机构编码	430412	湖南省衡阳市南岳区
2129	全国经办机构编码	430421	湖南省衡阳市衡阳县
2130	全国经办机构编码	430422	湖南省衡阳市衡南县
2131	全国经办机构编码	430423	湖南省衡阳市衡山县
2132	全国经办机构编码	430424	湖南省衡阳市衡东县
2133	全国经办机构编码	430426	湖南省衡阳市祁东县
2134	全国经办机构编码	430481	湖南省衡阳市耒阳市
2135	全国经办机构编码	430482	湖南省衡阳市常宁市
2136	全国经办机构编码	430499	湖南省衡阳市市本级
2137	全国经办机构编码	430500	湖南省邵阳市
2138	全国经办机构编码	430502	湖南省邵阳市双清区
2139	全国经办机构编码	430503	湖南省邵阳市大祥区
2140	全国经办机构编码	430511	湖南省邵阳市北塔区
2141	全国经办机构编码	430521	湖南省邵阳市邵东县
2142	全国经办机构编码	430522	湖南省邵阳市新邵县

2143	全国经办机构编码	430523	湖南省邵阳市邵阳县
2144	全国经办机构编码	430524	湖南省邵阳市隆回县
2145	全国经办机构编码	430525	湖南省邵阳市洞口县
2146	全国经办机构编码	430527	湖南省邵阳市绥宁县
2147	全国经办机构编码	430528	湖南省邵阳市新宁县
2148	全国经办机构编码	430529	湖南省邵阳市城步苗族自治县
2149	全国经办机构编码	430581	湖南省邵阳市武冈市
2150	全国经办机构编码	430599	湖南省邵阳市市本级
2151	全国经办机构编码	430600	湖南省岳阳市
2152	全国经办机构编码	430602	湖南省岳阳市岳阳楼区
2153	全国经办机构编码	430603	湖南省岳阳市云溪区
2154	全国经办机构编码	430611	湖南省岳阳市君山区
2155	全国经办机构编码	430621	湖南省岳阳市岳阳县
2156	全国经办机构编码	430623	湖南省岳阳市华容县
2157	全国经办机构编码	430624	湖南省岳阳市湘阴县
2158	全国经办机构编码	430626	湖南省岳阳市平江县
2159	全国经办机构编码	430640	湖南省岳阳市开发区
2160	全国经办机构编码	430641	湖南省岳阳市屈原区
2161	全国经办机构编码	430642	湖南省岳阳市南湖旅游度假区
2162	全国经办机构编码	430681	湖南省岳阳市汨罗市
2163	全国经办机构编码	430682	湖南省岳阳市临湘市
2164	全国经办机构编码	430699	湖南省岳阳市市本级
2165	全国经办机构编码	430700	湖南省常德市
2166	全国经办机构编码	430702	湖南省常德市武陵区
2167	全国经办机构编码	430703	湖南省常德市鼎城区
2168	全国经办机构编码	430721	湖南省常德市安乡县
2169	全国经办机构编码	430722	湖南省常德市汉寿县
2170	全国经办机构编码	430723	湖南省常德市澧县
2171	全国经办机构编码	430724	湖南省常德市临澧县
2172	全国经办机构编码	430725	湖南省常德市桃源县
2173	全国经办机构编码	430726	湖南省常德市石门县
2174	全国经办机构编码	430740	湖南省常德市西洞庭管理区
2175	全国经办机构编码	430741	湖南省常德市西湖区
2176	全国经办机构编码	430781	湖南省常德市津市市
2177	全国经办机构编码	430799	湖南省常德市市本级
2178	全国经办机构编码	430800	湖南省张家界市

2179	全国经办机构编码	430802	湖南省张家界市永定区
2180	全国经办机构编码	430811	湖南省张家界市武陵源区
2181	全国经办机构编码	430821	湖南省张家界市慈利县
2182	全国经办机构编码	430822	湖南省张家界市桑植县
2183	全国经办机构编码	430899	湖南省张家界市市本级
2184	全国经办机构编码	430900	湖南省益阳市
2185	全国经办机构编码	430902	湖南省益阳市资阳区
2186	全国经办机构编码	430903	湖南省益阳市赫山区
2187	全国经办机构编码	430921	湖南省益阳市南县
2188	全国经办机构编码	430922	湖南省益阳市桃江县
2189	全国经办机构编码	430923	湖南省益阳市安化县
2190	全国经办机构编码	430940	湖南省益阳市大通湖区
2191	全国经办机构编码	430981	湖南省益阳市沅江市
2192	全国经办机构编码	430999	湖南省益阳市市本级
2193	全国经办机构编码	431000	湖南省郴州市
2194	全国经办机构编码	431002	湖南省郴州市北湖区
2195	全国经办机构编码	431003	湖南省郴州市苏仙区
2196	全国经办机构编码	431021	湖南省郴州市桂阳县
2197	全国经办机构编码	431022	湖南省郴州市宜章县
2198	全国经办机构编码	431023	湖南省郴州市永兴县
2199	全国经办机构编码	431024	湖南省郴州市嘉禾县
2200	全国经办机构编码	431025	湖南省郴州市临武县
2201	全国经办机构编码	431026	湖南省郴州市汝城县
2202	全国经办机构编码	431027	湖南省郴州市桂东县
2203	全国经办机构编码	431028	湖南省郴州市安仁县
2204	全国经办机构编码	431040	湖南省郴州市郴州高新技术产业园区
2205	全国经办机构编码	431081	湖南省郴州市资兴市
2206	全国经办机构编码	431099	湖南省郴州市市本级
2207	全国经办机构编码	431100	湖南省永州市
2208	全国经办机构编码	431102	湖南省永州市零陵区
2209	全国经办机构编码	431103	湖南省永州市冷水滩区
2210	全国经办机构编码	431121	湖南省永州市祁阳县
2211	全国经办机构编码	431122	湖南省永州市东安县
2212	全国经办机构编码	431123	湖南省永州市双牌县
2213	全国经办机构编码	431124	湖南省永州市道县
2214	全国经办机构编码	431125	湖南省永州市江永县

2215	全国经办机构编码	431126	湖南省永州市宁远县
2216	全国经办机构编码	431127	湖南省永州市蓝山县
2217	全国经办机构编码	431128	湖南省永州市新田县
2218	全国经办机构编码	431129	湖南省永州市江华瑶族自治县
2219	全国经办机构编码	431140	湖南省永州市回龙圩区
2220	全国经办机构编码	431141	湖南省永州市金洞管理区
2221	全国经办机构编码	431199	湖南省永州市市本级
2222	全国经办机构编码	431200	湖南省怀化市
2223	全国经办机构编码	431202	湖南省怀化市鹤城区
2224	全国经办机构编码	431221	湖南省怀化市中方县
2225	全国经办机构编码	431222	湖南省怀化市沅陵县
2226	全国经办机构编码	431223	湖南省怀化市辰溪县
2227	全国经办机构编码	431224	湖南省怀化市溆浦县
2228	全国经办机构编码	431225	湖南省怀化市会同县
2229	全国经办机构编码	431226	湖南省怀化市麻阳苗族自治县
2230	全国经办机构编码	431227	湖南省怀化市新晃侗族自治县
2231	全国经办机构编码	431228	湖南省怀化市芷江侗族自治县
2232	全国经办机构编码	431229	湖南省怀化市靖州苗族侗族自治县
2233	全国经办机构编码	431230	湖南省怀化市通道侗族自治县
2234	全国经办机构编码	431240	湖南省怀化市洪江区
2235	全国经办机构编码	431281	湖南省怀化市洪江市
2236	全国经办机构编码	431299	湖南省怀化市市本级
2237	全国经办机构编码	431300	湖南省娄底市
2238	全国经办机构编码	431302	湖南省娄底市娄星区
2239	全国经办机构编码	431321	湖南省娄底市双峰县
2240	全国经办机构编码	431322	湖南省娄底市新化县
2241	全国经办机构编码	431381	湖南省娄底市冷水江市
2242	全国经办机构编码	431382	湖南省娄底市涟源市
2243	全国经办机构编码	431399	湖南省娄底市市本级
2244	全国经办机构编码	433100	湖南省湘西土家族苗族自治州
2245	全国经办机构编码	433101	湖南省湘西土家族苗族自治州吉首市
2246	全国经办机构编码	433122	湖南省湘西土家族苗族自治州泸溪县
2247	全国经办机构编码	433123	湖南省湘西土家族苗族自治州凤凰县
2248	全国经办机构编码	433124	湖南省湘西土家族苗族自治州花

			垣县
2249	全国经办机构编码	433125	湖南省湘西土家族苗族自治州保靖县
2250	全国经办机构编码	433126	湖南省湘西土家族苗族自治州古丈县
2251	全国经办机构编码	433127	湖南省湘西土家族苗族自治州永顺县
2252	全国经办机构编码	433130	湖南省湘西土家族苗族自治州龙山县
2253	全国经办机构编码	433199	湖南省湘西土家族苗族自治州州本级
2254	全国经办机构编码	439900	湖南省省本级
2255	全国经办机构编码	440000	广东省
2256	全国经办机构编码	440100	广东省广州市
2257	全国经办机构编码	440103	广东省广州市荔湾区
2258	全国经办机构编码	440104	广东省广州市越秀区
2259	全国经办机构编码	440105	广东省广州市海珠区
2260	全国经办机构编码	440106	广东省广州市天河区
2261	全国经办机构编码	440111	广东省广州市白云区
2262	全国经办机构编码	440112	广东省广州市黄埔区
2263	全国经办机构编码	440113	广东省广州市番禺区
2264	全国经办机构编码	440114	广东省广州市花都区
2265	全国经办机构编码	440115	广东省广州市南沙区
2266	全国经办机构编码	440116	广东省广州市萝岗区
2267	全国经办机构编码	440183	广东省广州市增城市
2268	全国经办机构编码	440184	广东省广州市从化市
2269	全国经办机构编码	440199	广东省广州市市本级
2270	全国经办机构编码	440200	广东省韶关市
2271	全国经办机构编码	440203	广东省韶关市武江区
2272	全国经办机构编码	440204	广东省韶关市浚江区
2273	全国经办机构编码	440205	广东省韶关市曲江区
2274	全国经办机构编码	440222	广东省韶关市始兴县
2275	全国经办机构编码	440224	广东省韶关市仁化县
2276	全国经办机构编码	440229	广东省韶关市翁源县
2277	全国经办机构编码	440232	广东省韶关市乳源瑶族自治县
2278	全国经办机构编码	440233	广东省韶关市新丰县
2279	全国经办机构编码	440281	广东省韶关市乐昌市
2280	全国经办机构编码	440282	广东省韶关市南雄市

2281	全国经办机构编码	440299	广东省韶关市市本级
2282	全国经办机构编码	440300	广东省深圳市
2283	全国经办机构编码	440342	广东省深圳市龙华新区
2284	全国经办机构编码	440343	广东省深圳市大鹏新区
2285	全国经办机构编码	440399	广东省深圳市市本级
2286	全国经办机构编码	440400	广东省珠海市
2287	全国经办机构编码	440440	广东省珠海市万山海洋开发试验区
2288	全国经办机构编码	440441	广东省珠海市高新技术产业开发区
2289	全国经办机构编码	440442	广东省珠海市横琴新区
2290	全国经办机构编码	440443	广东省珠海市高栏港经济区
2291	全国经办机构编码	440444	广东省珠海市保税区
2292	全国经办机构编码	440499	广东省珠海市市本级
2293	全国经办机构编码	440500	广东省汕头市
2294	全国经办机构编码	440507	广东省汕头市龙湖区
2295	全国经办机构编码	440511	广东省汕头市金平区
2296	全国经办机构编码	440512	广东省汕头市濠江区
2297	全国经办机构编码	440513	广东省汕头市潮阳区
2298	全国经办机构编码	440514	广东省汕头市潮南区
2299	全国经办机构编码	440515	广东省汕头市澄海区
2300	全国经办机构编码	440523	广东省汕头市南澳县
2301	全国经办机构编码	440599	广东省汕头市市本级
2302	全国经办机构编码	440600	广东省佛山市
2303	全国经办机构编码	440604	广东省佛山市禅城区
2304	全国经办机构编码	440605	广东省佛山市南海区
2305	全国经办机构编码	440606	广东省佛山市顺德区
2306	全国经办机构编码	440607	广东省佛山市三水区
2307	全国经办机构编码	440608	广东省佛山市高明区
2308	全国经办机构编码	440699	广东省佛山市市本级
2309	全国经办机构编码	440700	广东省江门市
2310	全国经办机构编码	440703	广东省江门市蓬江区
2311	全国经办机构编码	440704	广东省江门市江海区
2312	全国经办机构编码	440705	广东省江门市新会区
2313	全国经办机构编码	440781	广东省江门市台山市
2314	全国经办机构编码	440783	广东省江门市开平市
2315	全国经办机构编码	440784	广东省江门市鹤山市

2316	全国经办机构编码	440785	广东省江门市恩平市
2317	全国经办机构编码	440799	广东省江门市市本级
2318	全国经办机构编码	440800	广东省湛江市
2319	全国经办机构编码	440802	广东省湛江市赤坎区
2320	全国经办机构编码	440803	广东省湛江市霞山区
2321	全国经办机构编码	440804	广东省湛江市坡头区
2322	全国经办机构编码	440811	广东省湛江市麻章区
2323	全国经办机构编码	440823	广东省湛江市遂溪县
2324	全国经办机构编码	440825	广东省湛江市徐闻县
2325	全国经办机构编码	440840	广东省湛江市湛江经济技术开发区
2326	全国经办机构编码	440841	广东省湛江市湛江农垦
2327	全国经办机构编码	440881	广东省湛江市廉江市
2328	全国经办机构编码	440882	广东省湛江市雷州市
2329	全国经办机构编码	440883	广东省湛江市吴川市
2330	全国经办机构编码	440899	广东省湛江市市本级
2331	全国经办机构编码	440900	广东省茂名市
2332	全国经办机构编码	440902	广东省茂名市茂南区
2333	全国经办机构编码	440903	广东省茂名市茂港区
2334	全国经办机构编码	440904	广东省茂名市电白区
2335	全国经办机构编码	440923	广东省茂名市电白县
2336	全国经办机构编码	440940	广东省茂名市茂名滨海新区
2337	全国经办机构编码	440941	广东省茂名市茂名高新技术产业开发区
2338	全国经办机构编码	440981	广东省茂名市高州市
2339	全国经办机构编码	440982	广东省茂名市化州市
2340	全国经办机构编码	440983	广东省茂名市信宜市
2341	全国经办机构编码	440999	广东省茂名市市本级
2342	全国经办机构编码	441200	广东省肇庆市
2343	全国经办机构编码	441202	广东省肇庆市端州区
2344	全国经办机构编码	441203	广东省肇庆市鼎湖区
2345	全国经办机构编码	441223	广东省肇庆市广宁县
2346	全国经办机构编码	441224	广东省肇庆市怀集县
2347	全国经办机构编码	441225	广东省肇庆市封开县
2348	全国经办机构编码	441226	广东省肇庆市德庆县
2349	全国经办机构编码	441240	广东省肇庆市高新区
2350	全国经办机构编码	441283	广东省肇庆市高要市

2351	全国经办机构编码	441284	广东省肇庆市四会市
2352	全国经办机构编码	441299	广东省肇庆市市本级
2353	全国经办机构编码	441300	广东省惠州市
2354	全国经办机构编码	441302	广东省惠州市惠城区
2355	全国经办机构编码	441303	广东省惠州市惠阳区
2356	全国经办机构编码	441322	广东省惠州市博罗县
2357	全国经办机构编码	441323	广东省惠州市惠东县
2358	全国经办机构编码	441324	广东省惠州市龙门县
2359	全国经办机构编码	441340	广东省惠州市大亚湾经济开发区
2360	全国经办机构编码	441341	广东省惠州市惠州仲恺高新技术 产业开发区
2361	全国经办机构编码	441399	广东省惠州市市本级
2362	全国经办机构编码	441400	广东省梅州市
2363	全国经办机构编码	441402	广东省梅州市梅江区
2364	全国经办机构编码	441421	广东省梅州市梅县
2365	全国经办机构编码	441422	广东省梅州市大埔县
2366	全国经办机构编码	441423	广东省梅州市丰顺县
2367	全国经办机构编码	441424	广东省梅州市五华县
2368	全国经办机构编码	441426	广东省梅州市平远县
2369	全国经办机构编码	441427	广东省梅州市蕉岭县
2370	全国经办机构编码	441481	广东省梅州市兴宁市
2371	全国经办机构编码	441499	广东省梅州市市本级
2372	全国经办机构编码	441500	广东省汕尾市
2373	全国经办机构编码	441502	广东省汕尾市城区
2374	全国经办机构编码	441521	广东省汕尾市海丰县
2375	全国经办机构编码	441523	广东省汕尾市陆河县
2376	全国经办机构编码	441540	广东省汕尾市红海湾
2377	全国经办机构编码	441541	广东省汕尾市农垦
2378	全国经办机构编码	441542	广东省汕尾市华侨管理区
2379	全国经办机构编码	441580	广东省汕尾市陆丰市
2380	全国经办机构编码	441599	广东省汕尾市市本级
2381	全国经办机构编码	441600	广东省河源市
2382	全国经办机构编码	441602	广东省河源市源城区
2383	全国经办机构编码	441621	广东省河源市紫金县
2384	全国经办机构编码	441622	广东省河源市龙川县
2385	全国经办机构编码	441623	广东省河源市连平县
2386	全国经办机构编码	441624	广东省河源市和平县

2387	全国经办机构编码	441625	广东省河源市东源县
2388	全国经办机构编码	441640	广东省河源市河源江东新区
2389	全国经办机构编码	441699	广东省河源市市本级
2390	全国经办机构编码	441700	广东省阳江市
2391	全国经办机构编码	441702	广东省阳江市江城区
2392	全国经办机构编码	441721	广东省阳江市阳西县
2393	全国经办机构编码	441723	广东省阳江市阳东县
2394	全国经办机构编码	441741	广东省阳江市农垦
2395	全国经办机构编码	441742	广东省阳江市海陵区
2396	全国经办机构编码	441743	广东省阳江市阳江高新技术产业开发区
2397	全国经办机构编码	441780	广东省阳江市阳春市
2398	全国经办机构编码	441799	广东省阳江市市本级
2399	全国经办机构编码	441800	广东省清远市
2400	全国经办机构编码	441802	广东省清远市清城区
2401	全国经办机构编码	441803	广东省清远市清新区
2402	全国经办机构编码	441821	广东省清远市佛冈县
2403	全国经办机构编码	441823	广东省清远市阳山县
2404	全国经办机构编码	441825	广东省清远市连山壮族瑶族自治县
2405	全国经办机构编码	441826	广东省清远市连南瑶族自治县
2406	全国经办机构编码	441881	广东省清远市英德市
2407	全国经办机构编码	441882	广东省清远市连州市
2408	全国经办机构编码	441899	广东省清远市市本级
2409	全国经办机构编码	441900	广东省东莞市
2410	全国经办机构编码	441999	广东省东莞市市本级
2411	全国经办机构编码	442000	广东省中山市
2412	全国经办机构编码	442099	广东省中山市市本级
2413	全国经办机构编码	445100	广东省潮州市
2414	全国经办机构编码	445102	广东省潮州市湘桥区
2415	全国经办机构编码	445121	广东省潮州市潮安县
2416	全国经办机构编码	445122	广东省潮州市饶平县
2417	全国经办机构编码	445140	广东省潮州市枫溪区
2418	全国经办机构编码	445199	广东省潮州市市本级
2419	全国经办机构编码	445200	广东省揭阳市
2420	全国经办机构编码	445202	广东省揭阳市榕城区
2421	全国经办机构编码	445203	广东省揭阳市揭东区

2422	全国经办机构编码	445222	广东省揭阳市揭西县
2423	全国经办机构编码	445224	广东省揭阳市惠来县
2424	全国经办机构编码	445241	广东省揭阳市试验区
2425	全国经办机构编码	445242	广东省揭阳市大南山区
2426	全国经办机构编码	445243	广东省揭阳市普侨区
2427	全国经办机构编码	445244	广东省揭阳市揭阳高新技术开发区
2428	全国经办机构编码	445245	广东省揭阳市揭阳农垦
2429	全国经办机构编码	445246	广东省揭阳市揭阳大南海石化工业区
2430	全国经办机构编码	445281	广东省揭阳市普宁市
2431	全国经办机构编码	445299	广东省揭阳市市本级
2432	全国经办机构编码	445300	广东省云浮市
2433	全国经办机构编码	445302	广东省云浮市云城区
2434	全国经办机构编码	445303	广东省云浮市云安区
2435	全国经办机构编码	445321	广东省云浮市新兴县
2436	全国经办机构编码	445322	广东省云浮市郁南县
2437	全国经办机构编码	445381	广东省云浮市罗定市
2438	全国经办机构编码	445399	广东省云浮市市本级
2439	全国经办机构编码	449900	广东省省本级
2440	全国经办机构编码	450000	广西壮族自治区
2441	全国经办机构编码	450100	广西壮族自治区南宁市
2442	全国经办机构编码	450102	广西壮族自治区南宁市兴宁区
2443	全国经办机构编码	450103	广西壮族自治区南宁市青秀区
2444	全国经办机构编码	450105	广西壮族自治区南宁市江南区
2445	全国经办机构编码	450107	广西壮族自治区南宁市西乡塘区
2446	全国经办机构编码	450108	广西壮族自治区南宁市良庆区
2447	全国经办机构编码	450109	广西壮族自治区南宁市邕宁区
2448	全国经办机构编码	450122	广西壮族自治区南宁市武鸣县
2449	全国经办机构编码	450123	广西壮族自治区南宁市隆安县
2450	全国经办机构编码	450124	广西壮族自治区南宁市马山县
2451	全国经办机构编码	450125	广西壮族自治区南宁市上林县
2452	全国经办机构编码	450126	广西壮族自治区南宁市宾阳县
2453	全国经办机构编码	450127	广西壮族自治区南宁市横县
2454	全国经办机构编码	450140	广西壮族自治区南宁市高新技术产业开发区
2455	全国经办机构编码	450141	广西壮族自治区南宁市经济技术开发区

2456	全国经办机构编码	450142	广西壮族自治区南宁市广西-东盟经济开发区
2457	全国经办机构编码	450199	广西壮族自治区南宁市市本级
2458	全国经办机构编码	450200	广西壮族自治区柳州市
2459	全国经办机构编码	450202	广西壮族自治区柳州市城中区
2460	全国经办机构编码	450203	广西壮族自治区柳州市鱼峰区
2461	全国经办机构编码	450204	广西壮族自治区柳州市柳南区
2462	全国经办机构编码	450205	广西壮族自治区柳州市柳北区
2463	全国经办机构编码	450221	广西壮族自治区柳州市柳江县
2464	全国经办机构编码	450222	广西壮族自治区柳州市柳城县
2465	全国经办机构编码	450223	广西壮族自治区柳州市鹿寨县
2466	全国经办机构编码	450224	广西壮族自治区柳州市融安县
2467	全国经办机构编码	450225	广西壮族自治区柳州市融水苗族自治县
2468	全国经办机构编码	450226	广西壮族自治区柳州市三江侗族自治县
2469	全国经办机构编码	450240	广西壮族自治区柳州市柳州市柳东新区
2470	全国经办机构编码	450241	广西壮族自治区柳州市柳州市阳和工业新区
2471	全国经办机构编码	450299	广西壮族自治区柳州市市本级
2472	全国经办机构编码	450300	广西壮族自治区桂林市
2473	全国经办机构编码	450302	广西壮族自治区桂林市秀峰区
2474	全国经办机构编码	450303	广西壮族自治区桂林市叠彩区
2475	全国经办机构编码	450304	广西壮族自治区桂林市象山区
2476	全国经办机构编码	450305	广西壮族自治区桂林市七星区
2477	全国经办机构编码	450311	广西壮族自治区桂林市雁山区
2478	全国经办机构编码	450321	广西壮族自治区桂林市阳朔县
2479	全国经办机构编码	450322	广西壮族自治区桂林市临桂县
2480	全国经办机构编码	450323	广西壮族自治区桂林市灵川县
2481	全国经办机构编码	450324	广西壮族自治区桂林市全州县
2482	全国经办机构编码	450325	广西壮族自治区桂林市兴安县
2483	全国经办机构编码	450326	广西壮族自治区桂林市永福县
2484	全国经办机构编码	450327	广西壮族自治区桂林市灌阳县
2485	全国经办机构编码	450328	广西壮族自治区桂林市龙胜各族自治县
2486	全国经办机构编码	450329	广西壮族自治区桂林市资源县
2487	全国经办机构编码	450330	广西壮族自治区桂林市平乐县
2488	全国经办机构编码	450331	广西壮族自治区桂林市荔蒲县

2489	全国经办机构编码	450332	广西壮族自治区桂林市恭城瑶族自治县
2490	全国经办机构编码	450399	广西壮族自治区桂林市市本级
2491	全国经办机构编码	450400	广西壮族自治区梧州市
2492	全国经办机构编码	450403	广西壮族自治区梧州市万秀区
2493	全国经办机构编码	450404	广西壮族自治区梧州市蝶山区
2494	全国经办机构编码	450405	广西壮族自治区梧州市长洲区
2495	全国经办机构编码	450406	广西壮族自治区梧州市龙圩区
2496	全国经办机构编码	450421	广西壮族自治区梧州市苍梧县
2497	全国经办机构编码	450422	广西壮族自治区梧州市藤县
2498	全国经办机构编码	450423	广西壮族自治区梧州市蒙山县
2499	全国经办机构编码	450481	广西壮族自治区梧州市岑溪市
2500	全国经办机构编码	450499	广西壮族自治区梧州市市本级
2501	全国经办机构编码	450500	广西壮族自治区北海市
2502	全国经办机构编码	450502	广西壮族自治区北海市海城区
2503	全国经办机构编码	450503	广西壮族自治区北海市银海区
2504	全国经办机构编码	450512	广西壮族自治区北海市铁山港区
2505	全国经办机构编码	450521	广西壮族自治区北海市合浦县
2506	全国经办机构编码	450599	广西壮族自治区北海市市本级
2507	全国经办机构编码	450600	广西壮族自治区防城港市
2508	全国经办机构编码	450602	广西壮族自治区防城港市港口区
2509	全国经办机构编码	450603	广西壮族自治区防城港市防城区
2510	全国经办机构编码	450621	广西壮族自治区防城港市上思县
2511	全国经办机构编码	450681	广西壮族自治区防城港市东兴市
2512	全国经办机构编码	450699	广西壮族自治区防城港市市本级
2513	全国经办机构编码	450700	广西壮族自治区钦州市
2514	全国经办机构编码	450702	广西壮族自治区钦州市钦南区
2515	全国经办机构编码	450703	广西壮族自治区钦州市钦北区
2516	全国经办机构编码	450721	广西壮族自治区钦州市灵山县
2517	全国经办机构编码	450722	广西壮族自治区钦州市浦北县
2518	全国经办机构编码	450740	广西壮族自治区钦州市钦州港经济技术开发区
2519	全国经办机构编码	450799	广西壮族自治区钦州市市本级
2520	全国经办机构编码	450800	广西壮族自治区贵港市
2521	全国经办机构编码	450802	广西壮族自治区贵港市港北区
2522	全国经办机构编码	450803	广西壮族自治区贵港市港南区
2523	全国经办机构编码	450804	广西壮族自治区贵港市覃塘区

2524	全国经办机构编码	450821	广西壮族自治区贵港市平南县
2525	全国经办机构编码	450881	广西壮族自治区贵港市桂平市
2526	全国经办机构编码	450899	广西壮族自治区贵港市市本级
2527	全国经办机构编码	450900	广西壮族自治区玉林市
2528	全国经办机构编码	450902	广西壮族自治区玉林市玉州区
2529	全国经办机构编码	450903	广西壮族自治区玉林市福绵区
2530	全国经办机构编码	450921	广西壮族自治区玉林市容县
2531	全国经办机构编码	450922	广西壮族自治区玉林市陆川县
2532	全国经办机构编码	450923	广西壮族自治区玉林市博白县
2533	全国经办机构编码	450924	广西壮族自治区玉林市兴业县
2534	全国经办机构编码	450940	广西壮族自治区玉林市玉东新区
2535	全国经办机构编码	450981	广西壮族自治区玉林市北流市
2536	全国经办机构编码	450999	广西壮族自治区玉林市市本级
2537	全国经办机构编码	451000	广西壮族自治区百色市
2538	全国经办机构编码	451002	广西壮族自治区百色市右江区
2539	全国经办机构编码	451021	广西壮族自治区百色市田阳县
2540	全国经办机构编码	451022	广西壮族自治区百色市田东县
2541	全国经办机构编码	451023	广西壮族自治区百色市平果县
2542	全国经办机构编码	451024	广西壮族自治区百色市德保县
2543	全国经办机构编码	451025	广西壮族自治区百色市靖西县
2544	全国经办机构编码	451026	广西壮族自治区百色市那坡县
2545	全国经办机构编码	451027	广西壮族自治区百色市凌云县
2546	全国经办机构编码	451028	广西壮族自治区百色市乐业县
2547	全国经办机构编码	451029	广西壮族自治区百色市田林县
2548	全国经办机构编码	451030	广西壮族自治区百色市西林县
2549	全国经办机构编码	451031	广西壮族自治区百色市隆林各族自治县
2550	全国经办机构编码	451099	广西壮族自治区百色市市本级
2551	全国经办机构编码	451100	广西壮族自治区贺州市
2552	全国经办机构编码	451102	广西壮族自治区贺州市八步区
2553	全国经办机构编码	451121	广西壮族自治区贺州市昭平县
2554	全国经办机构编码	451122	广西壮族自治区贺州市钟山县
2555	全国经办机构编码	451123	广西壮族自治区贺州市富川瑶族自治县
2556	全国经办机构编码	451140	广西壮族自治区贺州市平桂管理区
2557	全国经办机构编码	451199	广西壮族自治区贺州市市本级
2558	全国经办机构编码	451200	广西壮族自治区河池市

2559	全国经办机构编码	451202	广西壮族自治区河池市金城江区
2560	全国经办机构编码	451221	广西壮族自治区河池市南丹县
2561	全国经办机构编码	451222	广西壮族自治区河池市天峨县
2562	全国经办机构编码	451223	广西壮族自治区河池市凤山县
2563	全国经办机构编码	451224	广西壮族自治区河池市东兰县
2564	全国经办机构编码	451225	广西壮族自治区河池市罗城仫佬族自治县
2565	全国经办机构编码	451226	广西壮族自治区河池市环江毛南族自治县
2566	全国经办机构编码	451227	广西壮族自治区河池市巴马瑶族自治县
2567	全国经办机构编码	451228	广西壮族自治区河池市都安瑶族自治县
2568	全国经办机构编码	451229	广西壮族自治区河池市大化瑶族自治县
2569	全国经办机构编码	451281	广西壮族自治区河池市宜州市
2570	全国经办机构编码	451299	广西壮族自治区河池市市本级
2571	全国经办机构编码	451300	广西壮族自治区来宾市
2572	全国经办机构编码	451302	广西壮族自治区来宾市兴宾区
2573	全国经办机构编码	451321	广西壮族自治区来宾市忻城县
2574	全国经办机构编码	451322	广西壮族自治区来宾市象州县
2575	全国经办机构编码	451323	广西壮族自治区来宾市武宣县
2576	全国经办机构编码	451324	广西壮族自治区来宾市金秀瑶族自治县
2577	全国经办机构编码	451381	广西壮族自治区来宾市合山市
2578	全国经办机构编码	451399	广西壮族自治区来宾市市本级
2579	全国经办机构编码	451400	广西壮族自治区崇左市
2580	全国经办机构编码	451402	广西壮族自治区崇左市江洲区
2581	全国经办机构编码	451421	广西壮族自治区崇左市扶绥县
2582	全国经办机构编码	451422	广西壮族自治区崇左市宁明县
2583	全国经办机构编码	451423	广西壮族自治区崇左市龙州县
2584	全国经办机构编码	451424	广西壮族自治区崇左市大新县
2585	全国经办机构编码	451425	广西壮族自治区崇左市天等县
2586	全国经办机构编码	451481	广西壮族自治区崇左市凭祥市
2587	全国经办机构编码	451499	广西壮族自治区崇左市市本级
2588	全国经办机构编码	459900	广西壮族自治区区本级
2589	全国经办机构编码	460000	海南省
2590	全国经办机构编码	460100	海南省海口市
2591	全国经办机构编码	460105	海南省海口市秀英区

2592	全国经办机构编码	460106	海南省海口市龙华区
2593	全国经办机构编码	460107	海南省海口市琼山区
2594	全国经办机构编码	460108	海南省海口市美兰区
2595	全国经办机构编码	460199	海南省海口市市本级
2596	全国经办机构编码	460200	海南省三亚市
2597	全国经办机构编码	460299	海南省三亚市市本级
2598	全国经办机构编码	462000	海南省洋浦经济开发区
2599	全国经办机构编码	462099	海南省洋浦经济开发区本级
2600	全国经办机构编码	469000	海南省省直辖县级行政单位
2601	全国经办机构编码	469001	海南省省直辖县级行政单位五指山市
2602	全国经办机构编码	469002	海南省省直辖县级行政单位琼海市
2603	全国经办机构编码	469003	海南省省直辖县级行政单位儋州市
2604	全国经办机构编码	469005	海南省省直辖县级行政单位文昌市
2605	全国经办机构编码	469006	海南省省直辖县级行政单位万宁市
2606	全国经办机构编码	469007	海南省省直辖县级行政单位东方市
2607	全国经办机构编码	469021	海南省省直辖县级行政单位定安县
2608	全国经办机构编码	469022	海南省省直辖县级行政单位屯昌县
2609	全国经办机构编码	469023	海南省省直辖县级行政单位澄迈县
2610	全国经办机构编码	469024	海南省省直辖县级行政单位临高县
2611	全国经办机构编码	469025	海南省省直辖县级行政单位白沙黎族自治县
2612	全国经办机构编码	469026	海南省省直辖县级行政单位昌江黎族自治县
2613	全国经办机构编码	469027	海南省省直辖县级行政单位乐东黎族自治县
2614	全国经办机构编码	469028	海南省省直辖县级行政单位陵水黎族自治县
2615	全国经办机构编码	469029	海南省省直辖县级行政单位保亭黎族苗族自治县
2616	全国经办机构编码	469030	海南省省直辖县级行政单位琼中黎族苗族自治县
2617	全国经办机构编码	469900	海南省省本级

2618	全国经办机构编码	500000	重庆市
2619	全国经办机构编码	500101	重庆市万州区
2620	全国经办机构编码	500102	重庆市涪陵区
2621	全国经办机构编码	500103	重庆市渝中区
2622	全国经办机构编码	500104	重庆市大渡口区
2623	全国经办机构编码	500105	重庆市江北区
2624	全国经办机构编码	500106	重庆市沙坪坝区
2625	全国经办机构编码	500107	重庆市九龙坡区
2626	全国经办机构编码	500108	重庆市南岸区
2627	全国经办机构编码	500109	重庆市北碚区
2628	全国经办机构编码	500110	重庆市綦江区
2629	全国经办机构编码	500111	重庆市大足区
2630	全国经办机构编码	500112	重庆市渝北区
2631	全国经办机构编码	500113	重庆市巴南区
2632	全国经办机构编码	500114	重庆市黔江区
2633	全国经办机构编码	500115	重庆市长寿区
2634	全国经办机构编码	500116	重庆市江津区
2635	全国经办机构编码	500117	重庆市合川区
2636	全国经办机构编码	500118	重庆市永川区
2637	全国经办机构编码	500119	重庆市南川区
2638	全国经办机构编码	500142	重庆市北部新区
2639	全国经办机构编码	500143	重庆市万盛经开区
2640	全国经办机构编码	500223	重庆市潼南县
2641	全国经办机构编码	500224	重庆市铜梁县
2642	全国经办机构编码	500226	重庆市荣昌县
2643	全国经办机构编码	500227	重庆市璧山县
2644	全国经办机构编码	500228	重庆市梁平县
2645	全国经办机构编码	500229	重庆市城口县
2646	全国经办机构编码	500230	重庆市丰都县
2647	全国经办机构编码	500231	重庆市垫江县
2648	全国经办机构编码	500232	重庆市武隆县
2649	全国经办机构编码	500233	重庆市忠县
2650	全国经办机构编码	500234	重庆市开县
2651	全国经办机构编码	500235	重庆市云阳县
2652	全国经办机构编码	500236	重庆市奉节县
2653	全国经办机构编码	500237	重庆市巫山县

2654	全国经办机构编码	500238	重庆市巫溪县
2655	全国经办机构编码	500240	重庆市石柱土家族自治县
2656	全国经办机构编码	500241	重庆市秀山土家族苗族自治县
2657	全国经办机构编码	500242	重庆市酉阳土家族苗族自治县
2658	全国经办机构编码	500243	重庆市彭水苗族土家族自治县
2659	全国经办机构编码	500903	重庆市北部新区
2660	全国经办机构编码	509900	重庆市市本级
2661	全国经办机构编码	510000	四川省
2662	全国经办机构编码	510100	四川省成都市
2663	全国经办机构编码	510104	四川省成都市锦江区
2664	全国经办机构编码	510105	四川省成都市青羊区
2665	全国经办机构编码	510106	四川省成都市金牛区
2666	全国经办机构编码	510107	四川省成都市武侯区
2667	全国经办机构编码	510108	四川省成都市成华区
2668	全国经办机构编码	510112	四川省成都市龙泉驿区
2669	全国经办机构编码	510113	四川省成都市青白江区
2670	全国经办机构编码	510114	四川省成都市新都区
2671	全国经办机构编码	510115	四川省成都市温江区
2672	全国经办机构编码	510121	四川省成都市金堂县
2673	全国经办机构编码	510122	四川省成都市双流县
2674	全国经办机构编码	510124	四川省成都市郫县
2675	全国经办机构编码	510129	四川省成都市大邑县
2676	全国经办机构编码	510131	四川省成都市蒲江县
2677	全国经办机构编码	510132	四川省成都市新津县
2678	全国经办机构编码	510140	四川省成都市高新区
2679	全国经办机构编码	510141	四川省成都市天府新区
2680	全国经办机构编码	510181	四川省成都市都江堰市
2681	全国经办机构编码	510182	四川省成都市彭州市
2682	全国经办机构编码	510183	四川省成都市邛崃市
2683	全国经办机构编码	510184	四川省成都市崇州市
2684	全国经办机构编码	510199	四川省成都市市本级
2685	全国经办机构编码	510300	四川省自贡市
2686	全国经办机构编码	510302	四川省自贡市自流井区
2687	全国经办机构编码	510303	四川省自贡市贡井区
2688	全国经办机构编码	510304	四川省自贡市大安区
2689	全国经办机构编码	510311	四川省自贡市沿滩区

2690	全国经办机构编码	510321	四川省自贡市荣县
2691	全国经办机构编码	510322	四川省自贡市富顺县
2692	全国经办机构编码	510340	四川省自贡市自贡高新技术产业开发区
2693	全国经办机构编码	510399	四川省自贡市市本级
2694	全国经办机构编码	510400	四川省攀枝花市
2695	全国经办机构编码	510402	四川省攀枝花市东区
2696	全国经办机构编码	510403	四川省攀枝花市西区
2697	全国经办机构编码	510411	四川省攀枝花市仁和区
2698	全国经办机构编码	510421	四川省攀枝花市米易县
2699	全国经办机构编码	510422	四川省攀枝花市盐边县
2700	全国经办机构编码	510499	四川省攀枝花市市本级
2701	全国经办机构编码	510500	四川省泸州市
2702	全国经办机构编码	510502	四川省泸州市江阳区
2703	全国经办机构编码	510503	四川省泸州市纳溪区
2704	全国经办机构编码	510504	四川省泸州市龙马潭区
2705	全国经办机构编码	510521	四川省泸州市泸县
2706	全国经办机构编码	510522	四川省泸州市合江县
2707	全国经办机构编码	510524	四川省泸州市叙永县
2708	全国经办机构编码	510525	四川省泸州市古蔺县
2709	全国经办机构编码	510599	四川省泸州市市本级
2710	全国经办机构编码	510600	四川省德阳市
2711	全国经办机构编码	510603	四川省德阳市旌阳区
2712	全国经办机构编码	510623	四川省德阳市中江县
2713	全国经办机构编码	510626	四川省德阳市罗江县
2714	全国经办机构编码	510681	四川省德阳市广汉市
2715	全国经办机构编码	510682	四川省德阳市什邡市
2716	全国经办机构编码	510683	四川省德阳市绵竹市
2717	全国经办机构编码	510699	四川省德阳市市本级
2718	全国经办机构编码	510700	四川省绵阳市
2719	全国经办机构编码	510703	四川省绵阳市涪城区
2720	全国经办机构编码	510704	四川省绵阳市游仙区
2721	全国经办机构编码	510722	四川省绵阳市三台县
2722	全国经办机构编码	510723	四川省绵阳市盐亭县
2723	全国经办机构编码	510724	四川省绵阳市安县
2724	全国经办机构编码	510725	四川省绵阳市梓潼县
2725	全国经办机构编码	510726	四川省绵阳市北川羌族自治县

2726	全国经办机构编码	510727	四川省绵阳市平武县
2727	全国经办机构编码	510740	四川省绵阳市高新区
2728	全国经办机构编码	510741	四川省绵阳市绵阳科学城
2729	全国经办机构编码	510742	四川省绵阳市绵阳经济技术开发区
2730	全国经办机构编码	510743	四川省绵阳市仙海水利经济开发区
2731	全国经办机构编码	510781	四川省绵阳市江油市
2732	全国经办机构编码	510799	四川省绵阳市市本级
2733	全国经办机构编码	510800	四川省广元市
2734	全国经办机构编码	510802	四川省广元市利州区
2735	全国经办机构编码	510811	四川省广元市元坝区
2736	全国经办机构编码	510812	四川省广元市朝天区
2737	全国经办机构编码	510821	四川省广元市旺苍县
2738	全国经办机构编码	510822	四川省广元市青川县
2739	全国经办机构编码	510823	四川省广元市剑阁县
2740	全国经办机构编码	510824	四川省广元市苍溪县
2741	全国经办机构编码	510840	四川省广元市经济技术开发区
2742	全国经办机构编码	510899	四川省广元市市本级
2743	全国经办机构编码	510900	四川省遂宁市
2744	全国经办机构编码	510903	四川省遂宁市船山区
2745	全国经办机构编码	510904	四川省遂宁市安居区
2746	全国经办机构编码	510921	四川省遂宁市蓬溪县
2747	全国经办机构编码	510922	四川省遂宁市射洪县
2748	全国经办机构编码	510923	四川省遂宁市大英县
2749	全国经办机构编码	510999	四川省遂宁市市本级
2750	全国经办机构编码	511000	四川省内江市
2751	全国经办机构编码	511002	四川省内江市市中区
2752	全国经办机构编码	511011	四川省内江市东兴区
2753	全国经办机构编码	511024	四川省内江市威远县
2754	全国经办机构编码	511025	四川省内江市资中县
2755	全国经办机构编码	511028	四川省内江市隆昌县
2756	全国经办机构编码	511040	四川省内江市经济技术开发区
2757	全国经办机构编码	511099	四川省内江市市本级
2758	全国经办机构编码	511100	四川省乐山市
2759	全国经办机构编码	511102	四川省乐山市市中区
2760	全国经办机构编码	511111	四川省乐山市沙湾区

2761	全国经办机构编码	511112	四川省乐山市五通桥区
2762	全国经办机构编码	511113	四川省乐山市金口河区
2763	全国经办机构编码	511123	四川省乐山市犍为县
2764	全国经办机构编码	511124	四川省乐山市井研县
2765	全国经办机构编码	511126	四川省乐山市夹江县
2766	全国经办机构编码	511129	四川省乐山市沐川县
2767	全国经办机构编码	511132	四川省乐山市峨边彝族自治县
2768	全国经办机构编码	511133	四川省乐山市马边彝族自治县
2769	全国经办机构编码	511181	四川省乐山市峨眉山市
2770	全国经办机构编码	511199	四川省乐山市市本级
2771	全国经办机构编码	511300	四川省南充市
2772	全国经办机构编码	511302	四川省南充市顺庆区
2773	全国经办机构编码	511303	四川省南充市高坪区
2774	全国经办机构编码	511304	四川省南充市嘉陵区
2775	全国经办机构编码	511321	四川省南充市南部县
2776	全国经办机构编码	511322	四川省南充市营山县
2777	全国经办机构编码	511323	四川省南充市蓬安县
2778	全国经办机构编码	511324	四川省南充市仪陇县
2779	全国经办机构编码	511325	四川省南充市西充县
2780	全国经办机构编码	511381	四川省南充市阆中市
2781	全国经办机构编码	511399	四川省南充市市本级
2782	全国经办机构编码	511400	四川省眉山市
2783	全国经办机构编码	511402	四川省眉山市东坡区
2784	全国经办机构编码	511421	四川省眉山市仁寿县
2785	全国经办机构编码	511422	四川省眉山市彭山县
2786	全国经办机构编码	511423	四川省眉山市洪雅县
2787	全国经办机构编码	511424	四川省眉山市丹棱县
2788	全国经办机构编码	511425	四川省眉山市青神县
2789	全国经办机构编码	511499	四川省眉山市市本级
2790	全国经办机构编码	511500	四川省宜宾市
2791	全国经办机构编码	511502	四川省宜宾市翠屏区
2792	全国经办机构编码	511521	四川省宜宾市宜宾县
2793	全国经办机构编码	511522	四川省宜宾市南溪县
2794	全国经办机构编码	511523	四川省宜宾市江安县
2795	全国经办机构编码	511524	四川省宜宾市长宁县
2796	全国经办机构编码	511525	四川省宜宾市高县

2797	全国经办机构编码	511526	四川省宜宾市珙县
2798	全国经办机构编码	511527	四川省宜宾市筠连县
2799	全国经办机构编码	511528	四川省宜宾市兴文县
2800	全国经办机构编码	511529	四川省宜宾市屏山县
2801	全国经办机构编码	511540	四川省宜宾市临港开发区
2802	全国经办机构编码	511599	四川省宜宾市市本级
2803	全国经办机构编码	511600	四川省广安市
2804	全国经办机构编码	511602	四川省广安市广安区
2805	全国经办机构编码	511621	四川省广安市岳池县
2806	全国经办机构编码	511622	四川省广安市武胜县
2807	全国经办机构编码	511623	四川省广安市邻水县
2808	全国经办机构编码	511640	四川省广安市广安市经济技术开发区
2809	全国经办机构编码	511641	四川省广安市广安枣山物流商贸园区
2810	全国经办机构编码	511642	四川省广安市广安协兴生态文化旅游园区
2811	全国经办机构编码	511681	四川省广安市华蓥市
2812	全国经办机构编码	511699	四川省广安市市本级
2813	全国经办机构编码	511700	四川省达州市
2814	全国经办机构编码	511702	四川省达州市通川区
2815	全国经办机构编码	511703	四川省达州市达川区
2816	全国经办机构编码	511722	四川省达州市宣汉县
2817	全国经办机构编码	511723	四川省达州市开江县
2818	全国经办机构编码	511724	四川省达州市大竹县
2819	全国经办机构编码	511725	四川省达州市渠县
2820	全国经办机构编码	511781	四川省达州市万源市
2821	全国经办机构编码	511799	四川省达州市市本级
2822	全国经办机构编码	511800	四川省雅安市
2823	全国经办机构编码	511802	四川省雅安市雨城区
2824	全国经办机构编码	511821	四川省雅安市名山县
2825	全国经办机构编码	511822	四川省雅安市荥经县
2826	全国经办机构编码	511823	四川省雅安市汉源县
2827	全国经办机构编码	511824	四川省雅安市石棉县
2828	全国经办机构编码	511825	四川省雅安市天全县
2829	全国经办机构编码	511826	四川省雅安市芦山县
2830	全国经办机构编码	511827	四川省雅安市宝兴县
2831	全国经办机构编码	511899	四川省雅安市市本级

2832	全国经办机构编码	511900	四川省巴中市
2833	全国经办机构编码	511902	四川省巴中市巴州区
2834	全国经办机构编码	511903	四川省巴中市恩阳区
2835	全国经办机构编码	511921	四川省巴中市通江县
2836	全国经办机构编码	511922	四川省巴中市南江县
2837	全国经办机构编码	511923	四川省巴中市平昌县
2838	全国经办机构编码	511940	四川省巴中市巴中经济开发区
2839	全国经办机构编码	511999	四川省巴中市市本级
2840	全国经办机构编码	512000	四川省资阳市
2841	全国经办机构编码	512002	四川省资阳市雁江区
2842	全国经办机构编码	512021	四川省资阳市安岳县
2843	全国经办机构编码	512022	四川省资阳市乐至县
2844	全国经办机构编码	512081	四川省资阳市简阳市
2845	全国经办机构编码	512099	四川省资阳市市本级
2846	全国经办机构编码	513200	四川省阿坝藏族羌族自治州
2847	全国经办机构编码	513221	四川省阿坝藏族羌族自治州汶川县
2848	全国经办机构编码	513222	四川省阿坝藏族羌族自治州理县
2849	全国经办机构编码	513223	四川省阿坝藏族羌族自治州茂县
2850	全国经办机构编码	513224	四川省阿坝藏族羌族自治州松潘县
2851	全国经办机构编码	513225	四川省阿坝藏族羌族自治州九寨沟县
2852	全国经办机构编码	513226	四川省阿坝藏族羌族自治州金川县
2853	全国经办机构编码	513227	四川省阿坝藏族羌族自治州小金县
2854	全国经办机构编码	513228	四川省阿坝藏族羌族自治州黑水县
2855	全国经办机构编码	513229	四川省阿坝藏族羌族自治州马尔康县
2856	全国经办机构编码	513230	四川省阿坝藏族羌族自治州壤塘县
2857	全国经办机构编码	513231	四川省阿坝藏族羌族自治州阿坝县
2858	全国经办机构编码	513232	四川省阿坝藏族羌族自治州若尔盖县
2859	全国经办机构编码	513233	四川省阿坝藏族羌族自治州红原县
2860	全国经办机构编码	513240	四川省阿坝藏族羌族自治州卧龙特区

2861	全国经办机构编码	513299	四川省阿坝藏族羌族自治州州本级
2862	全国经办机构编码	513300	四川省甘孜藏族自治州
2863	全国经办机构编码	513321	四川省甘孜藏族自治州康定县
2864	全国经办机构编码	513322	四川省甘孜藏族自治州泸定县
2865	全国经办机构编码	513323	四川省甘孜藏族自治州丹巴县
2866	全国经办机构编码	513324	四川省甘孜藏族自治州九龙县
2867	全国经办机构编码	513325	四川省甘孜藏族自治州雅江县
2868	全国经办机构编码	513326	四川省甘孜藏族自治州道孚县
2869	全国经办机构编码	513327	四川省甘孜藏族自治州炉霍县
2870	全国经办机构编码	513328	四川省甘孜藏族自治州甘孜县
2871	全国经办机构编码	513329	四川省甘孜藏族自治州新龙县
2872	全国经办机构编码	513330	四川省甘孜藏族自治州德格县
2873	全国经办机构编码	513331	四川省甘孜藏族自治州白玉县
2874	全国经办机构编码	513332	四川省甘孜藏族自治州石渠县
2875	全国经办机构编码	513333	四川省甘孜藏族自治州色达县
2876	全国经办机构编码	513334	四川省甘孜藏族自治州理塘县
2877	全国经办机构编码	513335	四川省甘孜藏族自治州巴塘县
2878	全国经办机构编码	513336	四川省甘孜藏族自治州乡城县
2879	全国经办机构编码	513337	四川省甘孜藏族自治州稻城县
2880	全国经办机构编码	513338	四川省甘孜藏族自治州得荣县
2881	全国经办机构编码	513399	四川省甘孜藏族自治州州本级
2882	全国经办机构编码	513400	四川省凉山彝族自治州
2883	全国经办机构编码	513401	四川省凉山彝族自治州西昌市
2884	全国经办机构编码	513422	四川省凉山彝族自治州木里藏族自治县
2885	全国经办机构编码	513423	四川省凉山彝族自治州盐源县
2886	全国经办机构编码	513424	四川省凉山彝族自治州德昌县
2887	全国经办机构编码	513425	四川省凉山彝族自治州会理县
2888	全国经办机构编码	513426	四川省凉山彝族自治州会东县
2889	全国经办机构编码	513427	四川省凉山彝族自治州宁南县
2890	全国经办机构编码	513428	四川省凉山彝族自治州普格县
2891	全国经办机构编码	513429	四川省凉山彝族自治州布拖县
2892	全国经办机构编码	513430	四川省凉山彝族自治州金阳县
2893	全国经办机构编码	513431	四川省凉山彝族自治州昭觉县
2894	全国经办机构编码	513432	四川省凉山彝族自治州喜德县
2895	全国经办机构编码	513433	四川省凉山彝族自治州冕宁县

2896	全国经办机构编码	513434	四川省凉山彝族自治州越西县
2897	全国经办机构编码	513435	四川省凉山彝族自治州甘洛县
2898	全国经办机构编码	513436	四川省凉山彝族自治州美姑县
2899	全国经办机构编码	513437	四川省凉山彝族自治州雷波县
2900	全国经办机构编码	513499	四川省凉山彝族自治州州本级
2901	全国经办机构编码	519900	四川省省本级
2902	全国经办机构编码	520000	贵州省
2903	全国经办机构编码	520100	贵州省贵阳市
2904	全国经办机构编码	520102	贵州省贵阳市南明区
2905	全国经办机构编码	520103	贵州省贵阳市云岩区
2906	全国经办机构编码	520111	贵州省贵阳市花溪区
2907	全国经办机构编码	520112	贵州省贵阳市乌当区
2908	全国经办机构编码	520113	贵州省贵阳市白云区
2909	全国经办机构编码	520114	贵州省贵阳市小河区
2910	全国经办机构编码	520121	贵州省贵阳市开阳县
2911	全国经办机构编码	520122	贵州省贵阳市息烽县
2912	全国经办机构编码	520123	贵州省贵阳市修文县
2913	全国经办机构编码	520181	贵州省贵阳市清镇市
2914	全国经办机构编码	520199	贵州省贵阳市市本级
2915	全国经办机构编码	520200	贵州省六盘水市
2916	全国经办机构编码	520201	贵州省六盘水市钟山区
2917	全国经办机构编码	520203	贵州省六盘水市六枝特区
2918	全国经办机构编码	520221	贵州省六盘水市水城县
2919	全国经办机构编码	520222	贵州省六盘水市盘县
2920	全国经办机构编码	520240	贵州省六盘水市钟山经济开发区
2921	全国经办机构编码	520299	贵州省六盘水市市本级
2922	全国经办机构编码	520300	贵州省遵义市
2923	全国经办机构编码	520302	贵州省遵义市红花岗区
2924	全国经办机构编码	520303	贵州省遵义市汇川区
2925	全国经办机构编码	520321	贵州省遵义市遵义县
2926	全国经办机构编码	520322	贵州省遵义市桐梓县
2927	全国经办机构编码	520323	贵州省遵义市绥阳县
2928	全国经办机构编码	520324	贵州省遵义市正安县
2929	全国经办机构编码	520325	贵州省遵义市道真仡佬族苗族自治县
2930	全国经办机构编码	520326	贵州省遵义市务川仡佬族苗族自治县

2931	全国经办机构编码	520327	贵州省遵义市凤冈县
2932	全国经办机构编码	520328	贵州省遵义市湄潭县
2933	全国经办机构编码	520329	贵州省遵义市余庆县
2934	全国经办机构编码	520330	贵州省遵义市习水县
2935	全国经办机构编码	520381	贵州省遵义市赤水市
2936	全国经办机构编码	520382	贵州省遵义市仁怀市
2937	全国经办机构编码	520399	贵州省遵义市市本级
2938	全国经办机构编码	520400	贵州省安顺市
2939	全国经办机构编码	520402	贵州省安顺市西秀区
2940	全国经办机构编码	520421	贵州省安顺市平坝县
2941	全国经办机构编码	520422	贵州省安顺市普定县
2942	全国经办机构编码	520423	贵州省安顺市镇宁布依族苗族自治县
2943	全国经办机构编码	520424	贵州省安顺市关岭布依族苗族自治县
2944	全国经办机构编码	520425	贵州省安顺市紫云苗族布依族自治县
2945	全国经办机构编码	520440	贵州省安顺市经济技术开发区
2946	全国经办机构编码	520441	贵州省安顺市黄果树管委会
2947	全国经办机构编码	520499	贵州省安顺市市本级
2948	全国经办机构编码	520500	贵州省毕节市
2949	全国经办机构编码	520502	贵州省毕节市七星关区
2950	全国经办机构编码	520521	贵州省毕节市大方县
2951	全国经办机构编码	520522	贵州省毕节市黔西县
2952	全国经办机构编码	520523	贵州省毕节市金沙县
2953	全国经办机构编码	520524	贵州省毕节市织金县
2954	全国经办机构编码	520525	贵州省毕节市纳雍县
2955	全国经办机构编码	520526	贵州省毕节市威宁彝族回族苗族自治县
2956	全国经办机构编码	520527	贵州省毕节市赫章县
2957	全国经办机构编码	520540	贵州省毕节市百里杜鹃风景名胜区
2958	全国经办机构编码	520541	贵州省毕节市毕节经济开发区
2959	全国经办机构编码	520599	贵州省毕节市本级
2960	全国经办机构编码	520600	贵州省铜仁市
2961	全国经办机构编码	520602	贵州省铜仁市碧江区
2962	全国经办机构编码	520603	贵州省铜仁市万山区
2963	全国经办机构编码	520621	贵州省铜仁市江口县

2964	全国经办机构编码	520622	贵州省铜仁市玉屏侗族自治县
2965	全国经办机构编码	520623	贵州省铜仁市石阡县
2966	全国经办机构编码	520624	贵州省铜仁市思南县
2967	全国经办机构编码	520625	贵州省铜仁市印江土家族苗族自治县
2968	全国经办机构编码	520626	贵州省铜仁市德江县
2969	全国经办机构编码	520627	贵州省铜仁市沿河土家族自治县
2970	全国经办机构编码	520628	贵州省铜仁市松桃苗族自治县
2971	全国经办机构编码	520640	贵州省铜仁市大龙开发区
2972	全国经办机构编码	520699	贵州省铜仁市市本级
2973	全国经办机构编码	522300	贵州省黔西南布依族苗族自治州
2974	全国经办机构编码	522301	贵州省黔西南布依族苗族自治州 兴义市
2975	全国经办机构编码	522322	贵州省黔西南布依族苗族自治州 兴仁县
2976	全国经办机构编码	522323	贵州省黔西南布依族苗族自治州 普安县
2977	全国经办机构编码	522324	贵州省黔西南布依族苗族自治州 晴隆县
2978	全国经办机构编码	522325	贵州省黔西南布依族苗族自治州 贞丰县
2979	全国经办机构编码	522326	贵州省黔西南布依族苗族自治州 望谟县
2980	全国经办机构编码	522327	贵州省黔西南布依族苗族自治州 册亨县
2981	全国经办机构编码	522328	贵州省黔西南布依族苗族自治州 安龙县
2982	全国经办机构编码	522340	贵州省黔西南布依族苗族自治州 义龙新区
2983	全国经办机构编码	522399	贵州省黔西南布依族苗族自治州 州本级
2984	全国经办机构编码	522400	贵州省毕节地区
2985	全国经办机构编码	522401	贵州省毕节地区毕节市
2986	全国经办机构编码	522422	贵州省毕节地区大方县
2987	全国经办机构编码	522423	贵州省毕节地区黔西县
2988	全国经办机构编码	522424	贵州省毕节地区金沙县
2989	全国经办机构编码	522425	贵州省毕节地区织金县
2990	全国经办机构编码	522426	贵州省毕节地区纳雍县
2991	全国经办机构编码	522427	贵州省毕节地区威宁彝族回族苗族自治县
2992	全国经办机构编码	522428	贵州省毕节地区赫章县

2993	全国经办机构编码	522440	贵州省毕节地区百里杜鹃管理区
2994	全国经办机构编码	522499	贵州省毕节地区本级
2995	全国经办机构编码	522600	贵州省黔东南苗族侗族自治州
2996	全国经办机构编码	522601	贵州省黔东南苗族侗族自治州凯里市
2997	全国经办机构编码	522622	贵州省黔东南苗族侗族自治州黄平县
2998	全国经办机构编码	522623	贵州省黔东南苗族侗族自治州施秉县
2999	全国经办机构编码	522624	贵州省黔东南苗族侗族自治州三穗县
3000	全国经办机构编码	522625	贵州省黔东南苗族侗族自治州镇远县
3001	全国经办机构编码	522626	贵州省黔东南苗族侗族自治州岑巩县
3002	全国经办机构编码	522627	贵州省黔东南苗族侗族自治州天柱县
3003	全国经办机构编码	522628	贵州省黔东南苗族侗族自治州锦屏县
3004	全国经办机构编码	522629	贵州省黔东南苗族侗族自治州剑河县
3005	全国经办机构编码	522630	贵州省黔东南苗族侗族自治州台江县
3006	全国经办机构编码	522631	贵州省黔东南苗族侗族自治州黎平县
3007	全国经办机构编码	522632	贵州省黔东南苗族侗族自治州榕江县
3008	全国经办机构编码	522633	贵州省黔东南苗族侗族自治州从江县
3009	全国经办机构编码	522634	贵州省黔东南苗族侗族自治州雷山县
3010	全国经办机构编码	522635	贵州省黔东南苗族侗族自治州麻江县
3011	全国经办机构编码	522636	贵州省黔东南苗族侗族自治州丹寨县
3012	全国经办机构编码	522640	贵州省黔东南苗族侗族自治州凯里经济开发区
3013	全国经办机构编码	522699	贵州省黔东南苗族侗族自治州州本级
3014	全国经办机构编码	522700	贵州省黔南布依族苗族自治州
3015	全国经办机构编码	522701	贵州省黔南布依族苗族自治州都匀市
3016	全国经办机构编码	522702	贵州省黔南布依族苗族自治州福泉市

3017	全国经办机构编码	522722	贵州省黔南布依族苗族自治州荔波县
3018	全国经办机构编码	522723	贵州省黔南布依族苗族自治州贵定县
3019	全国经办机构编码	522725	贵州省黔南布依族苗族自治州瓮安县
3020	全国经办机构编码	522726	贵州省黔南布依族苗族自治州独山县
3021	全国经办机构编码	522727	贵州省黔南布依族苗族自治州平塘县
3022	全国经办机构编码	522728	贵州省黔南布依族苗族自治州罗甸县
3023	全国经办机构编码	522729	贵州省黔南布依族苗族自治州长顺县
3024	全国经办机构编码	522730	贵州省黔南布依族苗族自治州龙里县
3025	全国经办机构编码	522731	贵州省黔南布依族苗族自治州惠水县
3026	全国经办机构编码	522732	贵州省黔南布依族苗族自治州三都水族自治县
3027	全国经办机构编码	522740	贵州省黔南布依族苗族自治州都匀经济开发区
3028	全国经办机构编码	522799	贵州省黔南布依族苗族自治州州本级
3029	全国经办机构编码	527000	贵州省贵安新区
3030	全国经办机构编码	527099	贵州省贵安新区本级
3031	全国经办机构编码	529900	贵州省省本级
3032	全国经办机构编码	530000	云南省
3033	全国经办机构编码	530100	云南省昆明市
3034	全国经办机构编码	530102	云南省昆明市五华区
3035	全国经办机构编码	530103	云南省昆明市盘龙区
3036	全国经办机构编码	530111	云南省昆明市官渡区
3037	全国经办机构编码	530112	云南省昆明市西山区
3038	全国经办机构编码	530113	云南省昆明市东川区
3039	全国经办机构编码	530114	云南省昆明市呈贡区
3040	全国经办机构编码	530122	云南省昆明市晋宁县
3041	全国经办机构编码	530124	云南省昆明市富民县
3042	全国经办机构编码	530125	云南省昆明市宜良县
3043	全国经办机构编码	530126	云南省昆明市石林彝族自治县
3044	全国经办机构编码	530127	云南省昆明市嵩明县
3045	全国经办机构编码	530128	云南省昆明市禄劝彝族苗族自治县

			县
3046	全国经办机构编码	530129	云南省昆明市寻甸回族彝族自治县
3047	全国经办机构编码	530140	云南省昆明市昆明滇池国家旅游度假区
3048	全国经办机构编码	530141	云南省昆明市昆明阳宗海风景名胜
3049	全国经办机构编码	530142	云南省昆明市昆明经济技术开发区
3050	全国经办机构编码	530143	云南省昆明市昆明高新技术产业开发区
3051	全国经办机构编码	530144	云南省昆明市昆明倘甸产业园区和轿子山旅游开发区
3052	全国经办机构编码	530181	云南省昆明市安宁市
3053	全国经办机构编码	530199	云南省昆明市市本级
3054	全国经办机构编码	530300	云南省曲靖市
3055	全国经办机构编码	530302	云南省曲靖市麒麟区
3056	全国经办机构编码	530321	云南省曲靖市马龙县
3057	全国经办机构编码	530322	云南省曲靖市陆良县
3058	全国经办机构编码	530323	云南省曲靖市师宗县
3059	全国经办机构编码	530324	云南省曲靖市罗平县
3060	全国经办机构编码	530325	云南省曲靖市富源县
3061	全国经办机构编码	530326	云南省曲靖市会泽县
3062	全国经办机构编码	530328	云南省曲靖市沾益县
3063	全国经办机构编码	530381	云南省曲靖市宣威市
3064	全国经办机构编码	530399	云南省曲靖市市本级
3065	全国经办机构编码	530400	云南省玉溪市
3066	全国经办机构编码	530402	云南省玉溪市红塔区
3067	全国经办机构编码	530421	云南省玉溪市江川县
3068	全国经办机构编码	530422	云南省玉溪市澄江县
3069	全国经办机构编码	530423	云南省玉溪市通海县
3070	全国经办机构编码	530424	云南省玉溪市华宁县
3071	全国经办机构编码	530425	云南省玉溪市易门县
3072	全国经办机构编码	530426	云南省玉溪市峨山彝族自治县
3073	全国经办机构编码	530427	云南省玉溪市新平彝族傣族自治县
3074	全国经办机构编码	530428	云南省玉溪市元江哈尼族彝族傣族自治县
3075	全国经办机构编码	530499	云南省玉溪市市本级

3076	全国经办机构编码	530500	云南省保山市
3077	全国经办机构编码	530502	云南省保山市隆阳区
3078	全国经办机构编码	530521	云南省保山市施甸县
3079	全国经办机构编码	530522	云南省保山市腾冲县
3080	全国经办机构编码	530523	云南省保山市龙陵县
3081	全国经办机构编码	530524	云南省保山市昌宁县
3082	全国经办机构编码	530599	云南省保山市市本级
3083	全国经办机构编码	530600	云南省昭通市
3084	全国经办机构编码	530602	云南省昭通市昭阳区
3085	全国经办机构编码	530621	云南省昭通市鲁甸县
3086	全国经办机构编码	530622	云南省昭通市巧家县
3087	全国经办机构编码	530623	云南省昭通市盐津县
3088	全国经办机构编码	530624	云南省昭通市大关县
3089	全国经办机构编码	530625	云南省昭通市永善县
3090	全国经办机构编码	530626	云南省昭通市绥江县
3091	全国经办机构编码	530627	云南省昭通市镇雄县
3092	全国经办机构编码	530628	云南省昭通市彝良县
3093	全国经办机构编码	530629	云南省昭通市威信县
3094	全国经办机构编码	530630	云南省昭通市水富县
3095	全国经办机构编码	530699	云南省昭通市市本级
3096	全国经办机构编码	530700	云南省丽江市
3097	全国经办机构编码	530702	云南省丽江市古城区
3098	全国经办机构编码	530721	云南省丽江市玉龙纳西族自治县
3099	全国经办机构编码	530722	云南省丽江市永胜县
3100	全国经办机构编码	530723	云南省丽江市华坪县
3101	全国经办机构编码	530724	云南省丽江市宁蒗彝族自治县
3102	全国经办机构编码	530799	云南省丽江市市本级
3103	全国经办机构编码	530800	云南省普洱市
3104	全国经办机构编码	530802	云南省普洱市思茅区
3105	全国经办机构编码	530821	云南省普洱市宁洱哈尼族彝族自治县
3106	全国经办机构编码	530822	云南省普洱市墨江哈尼族自治县
3107	全国经办机构编码	530823	云南省普洱市景东彝族自治县
3108	全国经办机构编码	530824	云南省普洱市景谷傣族彝族自治县
3109	全国经办机构编码	530825	云南省普洱市镇沅彝族哈尼族拉祜族自治县
3110	全国经办机构编码	530826	云南省普洱市江城哈尼族彝族自治县

			治县
3111	全国经办机构编码	530827	云南省普洱市孟连傣族拉祜族佤族自治县
3112	全国经办机构编码	530828	云南省普洱市澜沧拉祜族自治县
3113	全国经办机构编码	530829	云南省普洱市西盟佤族自治县
3114	全国经办机构编码	530899	云南省普洱市市本级
3115	全国经办机构编码	530900	云南省临沧市
3116	全国经办机构编码	530902	云南省临沧市临翔区
3117	全国经办机构编码	530921	云南省临沧市凤庆县
3118	全国经办机构编码	530922	云南省临沧市云县
3119	全国经办机构编码	530923	云南省临沧市永德县
3120	全国经办机构编码	530924	云南省临沧市镇康县
3121	全国经办机构编码	530925	云南省临沧市双江拉祜族佤族布朗族傣族自治县
3122	全国经办机构编码	530926	云南省临沧市耿马傣族佤族自治县
3123	全国经办机构编码	530927	云南省临沧市沧源佤族自治县
3124	全国经办机构编码	530999	云南省临沧市市本级
3125	全国经办机构编码	532300	云南省楚雄彝族自治州
3126	全国经办机构编码	532301	云南省楚雄彝族自治州楚雄市
3127	全国经办机构编码	532322	云南省楚雄彝族自治州双柏县
3128	全国经办机构编码	532323	云南省楚雄彝族自治州牟定县
3129	全国经办机构编码	532324	云南省楚雄彝族自治州南华县
3130	全国经办机构编码	532325	云南省楚雄彝族自治州姚安县
3131	全国经办机构编码	532326	云南省楚雄彝族自治州大姚县
3132	全国经办机构编码	532327	云南省楚雄彝族自治州永仁县
3133	全国经办机构编码	532328	云南省楚雄彝族自治州元谋县
3134	全国经办机构编码	532329	云南省楚雄彝族自治州武定县
3135	全国经办机构编码	532331	云南省楚雄彝族自治州禄丰县
3136	全国经办机构编码	532399	云南省楚雄彝族自治州州本级
3137	全国经办机构编码	532500	云南省红河哈尼族彝族自治州
3138	全国经办机构编码	532501	云南省红河哈尼族彝族自治州个旧市
3139	全国经办机构编码	532502	云南省红河哈尼族彝族自治州开远市
3140	全国经办机构编码	532503	云南省红河哈尼族彝族自治州蒙自市
3141	全国经办机构编码	532523	云南省红河哈尼族彝族自治州屏边苗族自治县

3142	全国经办机构编码	532524	云南省红河哈尼族彝族自治州建水县
3143	全国经办机构编码	532525	云南省红河哈尼族彝族自治州石屏县
3144	全国经办机构编码	532526	云南省红河哈尼族彝族自治州弥勒县
3145	全国经办机构编码	532527	云南省红河哈尼族彝族自治州泸西县
3146	全国经办机构编码	532528	云南省红河哈尼族彝族自治州元阳县
3147	全国经办机构编码	532529	云南省红河哈尼族彝族自治州红河县
3148	全国经办机构编码	532530	云南省红河哈尼族彝族自治州金平苗族瑶族傣族自治县
3149	全国经办机构编码	532531	云南省红河哈尼族彝族自治州绿春县
3150	全国经办机构编码	532532	云南省红河哈尼族彝族自治州河口瑶族自治县
3151	全国经办机构编码	532599	云南省红河哈尼族彝族自治州州本级
3152	全国经办机构编码	532600	云南省文山壮族苗族自治州
3153	全国经办机构编码	532601	云南省文山壮族苗族自治州文山市
3154	全国经办机构编码	532622	云南省文山壮族苗族自治州砚山县
3155	全国经办机构编码	532623	云南省文山壮族苗族自治州西畴县
3156	全国经办机构编码	532624	云南省文山壮族苗族自治州麻栗坡县
3157	全国经办机构编码	532625	云南省文山壮族苗族自治州马关县
3158	全国经办机构编码	532626	云南省文山壮族苗族自治州丘北县
3159	全国经办机构编码	532627	云南省文山壮族苗族自治州广南县
3160	全国经办机构编码	532628	云南省文山壮族苗族自治州富宁县
3161	全国经办机构编码	532699	云南省文山壮族苗族自治州州本级
3162	全国经办机构编码	532800	云南省西双版纳傣族自治州
3163	全国经办机构编码	532801	云南省西双版纳傣族自治州景洪市
3164	全国经办机构编码	532822	云南省西双版纳傣族自治州勐海县

3165	全国经办机构编码	532823	云南省西双版纳傣族自治州勐腊县
3166	全国经办机构编码	532899	云南省西双版纳傣族自治州州本级
3167	全国经办机构编码	532900	云南省大理白族自治州
3168	全国经办机构编码	532901	云南省大理白族自治州大理市
3169	全国经办机构编码	532922	云南省大理白族自治州漾濞彝族自治县
3170	全国经办机构编码	532923	云南省大理白族自治州祥云县
3171	全国经办机构编码	532924	云南省大理白族自治州宾川县
3172	全国经办机构编码	532925	云南省大理白族自治州弥渡县
3173	全国经办机构编码	532926	云南省大理白族自治州南涧彝族自治县
3174	全国经办机构编码	532927	云南省大理白族自治州巍山彝族回族自治县
3175	全国经办机构编码	532928	云南省大理白族自治州永平县
3176	全国经办机构编码	532929	云南省大理白族自治州云龙县
3177	全国经办机构编码	532930	云南省大理白族自治州洱源县
3178	全国经办机构编码	532931	云南省大理白族自治州剑川县
3179	全国经办机构编码	532932	云南省大理白族自治州鹤庆县
3180	全国经办机构编码	532999	云南省大理白族自治州州本级
3181	全国经办机构编码	533100	云南省德宏傣族景颇族自治州
3182	全国经办机构编码	533102	云南省德宏傣族景颇族自治州瑞丽市
3183	全国经办机构编码	533103	云南省德宏傣族景颇族自治州芒市
3184	全国经办机构编码	533122	云南省德宏傣族景颇族自治州梁河县
3185	全国经办机构编码	533123	云南省德宏傣族景颇族自治州盈江县
3186	全国经办机构编码	533124	云南省德宏傣族景颇族自治州陇川县
3187	全国经办机构编码	533199	云南省德宏傣族景颇族自治州州本级
3188	全国经办机构编码	533300	云南省怒江傈僳族自治州
3189	全国经办机构编码	533321	云南省怒江傈僳族自治州泸水县
3190	全国经办机构编码	533323	云南省怒江傈僳族自治州福贡县
3191	全国经办机构编码	533324	云南省怒江傈僳族自治州贡山独龙族怒族自治县
3192	全国经办机构编码	533325	云南省怒江傈僳族自治州兰坪白族普米族自治县

3193	全国经办机构编码	533399	云南省怒江傈僳族自治州州本级
3194	全国经办机构编码	533400	云南省迪庆藏族自治州
3195	全国经办机构编码	533421	云南省迪庆藏族自治州香格里拉县
3196	全国经办机构编码	533422	云南省迪庆藏族自治州德钦县
3197	全国经办机构编码	533423	云南省迪庆藏族自治州维西傈僳族自治县
3198	全国经办机构编码	533499	云南省迪庆藏族自治州州本级
3199	全国经办机构编码	539900	云南省省本级
3200	全国经办机构编码	540000	西藏自治区
3201	全国经办机构编码	540100	西藏自治区拉萨市
3202	全国经办机构编码	540102	西藏自治区拉萨市城关区
3203	全国经办机构编码	540121	西藏自治区拉萨市林周县
3204	全国经办机构编码	540122	西藏自治区拉萨市当雄县
3205	全国经办机构编码	540123	西藏自治区拉萨市尼木县
3206	全国经办机构编码	540124	西藏自治区拉萨市曲水县
3207	全国经办机构编码	540125	西藏自治区拉萨市堆龙德庆县
3208	全国经办机构编码	540126	西藏自治区拉萨市达孜县
3209	全国经办机构编码	540127	西藏自治区拉萨市墨竹工卡县
3210	全国经办机构编码	540199	西藏自治区拉萨市市本级
3211	全国经办机构编码	542100	西藏自治区昌都地区
3212	全国经办机构编码	542121	西藏自治区昌都地区昌都县
3213	全国经办机构编码	542122	西藏自治区昌都地区江达县
3214	全国经办机构编码	542123	西藏自治区昌都地区贡觉县
3215	全国经办机构编码	542124	西藏自治区昌都地区类乌齐县
3216	全国经办机构编码	542125	西藏自治区昌都地区丁青县
3217	全国经办机构编码	542126	西藏自治区昌都地区察雅县
3218	全国经办机构编码	542127	西藏自治区昌都地区八宿县
3219	全国经办机构编码	542128	西藏自治区昌都地区左贡县
3220	全国经办机构编码	542129	西藏自治区昌都地区芒康县
3221	全国经办机构编码	542132	西藏自治区昌都地区洛隆县
3222	全国经办机构编码	542133	西藏自治区昌都地区边坝县
3223	全国经办机构编码	542199	西藏自治区昌都地区本级
3224	全国经办机构编码	542200	西藏自治区山南地区
3225	全国经办机构编码	542221	西藏自治区山南地区乃东县
3226	全国经办机构编码	542222	西藏自治区山南地区扎囊县
3227	全国经办机构编码	542223	西藏自治区山南地区贡嘎县

3228	全国经办机构编码	542224	西藏自治区山南地区桑日县
3229	全国经办机构编码	542225	西藏自治区山南地区琼结县
3230	全国经办机构编码	542226	西藏自治区山南地区曲松县
3231	全国经办机构编码	542227	西藏自治区山南地区措美县
3232	全国经办机构编码	542228	西藏自治区山南地区洛扎县
3233	全国经办机构编码	542229	西藏自治区山南地区加查县
3234	全国经办机构编码	542231	西藏自治区山南地区隆子县
3235	全国经办机构编码	542232	西藏自治区山南地区错那县
3236	全国经办机构编码	542233	西藏自治区山南地区浪卡子县
3237	全国经办机构编码	542299	西藏自治区山南地区本级
3238	全国经办机构编码	542300	西藏自治区日喀则地区
3239	全国经办机构编码	542301	西藏自治区日喀则地区日喀则市
3240	全国经办机构编码	542322	西藏自治区日喀则地区南木林县
3241	全国经办机构编码	542323	西藏自治区日喀则地区江孜县
3242	全国经办机构编码	542324	西藏自治区日喀则地区定日县
3243	全国经办机构编码	542325	西藏自治区日喀则地区萨迦县
3244	全国经办机构编码	542326	西藏自治区日喀则地区拉孜县
3245	全国经办机构编码	542327	西藏自治区日喀则地区昂仁县
3246	全国经办机构编码	542328	西藏自治区日喀则地区谢通门县
3247	全国经办机构编码	542329	西藏自治区日喀则地区白朗县
3248	全国经办机构编码	542330	西藏自治区日喀则地区仁布县
3249	全国经办机构编码	542331	西藏自治区日喀则地区康马县
3250	全国经办机构编码	542332	西藏自治区日喀则地区定结县
3251	全国经办机构编码	542333	西藏自治区日喀则地区仲巴县
3252	全国经办机构编码	542334	西藏自治区日喀则地区亚东县
3253	全国经办机构编码	542335	西藏自治区日喀则地区吉隆县
3254	全国经办机构编码	542336	西藏自治区日喀则地区聂拉木县
3255	全国经办机构编码	542337	西藏自治区日喀则地区萨嘎县
3256	全国经办机构编码	542338	西藏自治区日喀则地区岗巴县
3257	全国经办机构编码	542399	西藏自治区日喀则地区本级
3258	全国经办机构编码	542400	西藏自治区那曲地区
3259	全国经办机构编码	542421	西藏自治区那曲地区那曲县
3260	全国经办机构编码	542422	西藏自治区那曲地区嘉黎县
3261	全国经办机构编码	542423	西藏自治区那曲地区比如县
3262	全国经办机构编码	542424	西藏自治区那曲地区聂荣县
3263	全国经办机构编码	542425	西藏自治区那曲地区安多县

3264	全国经办机构编码	542426	西藏自治区那曲地区申扎县
3265	全国经办机构编码	542427	西藏自治区那曲地区索县
3266	全国经办机构编码	542428	西藏自治区那曲地区班戈县
3267	全国经办机构编码	542429	西藏自治区那曲地区巴青县
3268	全国经办机构编码	542430	西藏自治区那曲地区尼玛县
3269	全国经办机构编码	542499	西藏自治区那曲地区本级
3270	全国经办机构编码	542500	西藏自治区阿里地区
3271	全国经办机构编码	542521	西藏自治区阿里地区普兰县
3272	全国经办机构编码	542522	西藏自治区阿里地区札达县
3273	全国经办机构编码	542523	西藏自治区阿里地区噶尔县
3274	全国经办机构编码	542524	西藏自治区阿里地区日土县
3275	全国经办机构编码	542525	西藏自治区阿里地区革吉县
3276	全国经办机构编码	542526	西藏自治区阿里地区改则县
3277	全国经办机构编码	542527	西藏自治区阿里地区措勤县
3278	全国经办机构编码	542599	西藏自治区阿里地区本级
3279	全国经办机构编码	542600	西藏自治区林芝地区
3280	全国经办机构编码	542621	西藏自治区林芝地区林芝县
3281	全国经办机构编码	542622	西藏自治区林芝地区工布江达县
3282	全国经办机构编码	542623	西藏自治区林芝地区米林县
3283	全国经办机构编码	542624	西藏自治区林芝地区墨脱县
3284	全国经办机构编码	542625	西藏自治区林芝地区波密县
3285	全国经办机构编码	542626	西藏自治区林芝地区察隅县
3286	全国经办机构编码	542627	西藏自治区林芝地区朗县
3287	全国经办机构编码	542699	西藏自治区林芝地区本级
3288	全国经办机构编码	549900	西藏自治区区本级
3289	全国经办机构编码	610000	陕西省
3290	全国经办机构编码	610100	陕西省西安市
3291	全国经办机构编码	610102	陕西省西安市新城区
3292	全国经办机构编码	610103	陕西省西安市碑林区
3293	全国经办机构编码	610104	陕西省西安市莲湖区
3294	全国经办机构编码	610111	陕西省西安市灞桥区
3295	全国经办机构编码	610112	陕西省西安市未央区
3296	全国经办机构编码	610113	陕西省西安市雁塔区
3297	全国经办机构编码	610114	陕西省西安市阎良区
3298	全国经办机构编码	610115	陕西省西安市临潼区
3299	全国经办机构编码	610116	陕西省西安市长安区

3300	全国经办机构编码	610117	陕西省西安市高陵区
3301	全国经办机构编码	610122	陕西省西安市蓝田县
3302	全国经办机构编码	610124	陕西省西安市周至县
3303	全国经办机构编码	610125	陕西省西安市户县
3304	全国经办机构编码	610140	陕西省西安市西安高新技术产业开发区
3305	全国经办机构编码	610141	陕西省西安市西安经济开发区
3306	全国经办机构编码	610142	陕西省西安市西安国家民用航天产业基地
3307	全国经办机构编码	610199	陕西省西安市市本级
3308	全国经办机构编码	610200	陕西省铜川市
3309	全国经办机构编码	610202	陕西省铜川市王益区
3310	全国经办机构编码	610203	陕西省铜川市印台区
3311	全国经办机构编码	610204	陕西省铜川市耀州区
3312	全国经办机构编码	610222	陕西省铜川市宜君县
3313	全国经办机构编码	610240	陕西省铜川市铜川市新区
3314	全国经办机构编码	610299	陕西省铜川市市本级
3315	全国经办机构编码	610300	陕西省宝鸡市
3316	全国经办机构编码	610302	陕西省宝鸡市渭滨区
3317	全国经办机构编码	610303	陕西省宝鸡市金台区
3318	全国经办机构编码	610304	陕西省宝鸡市陈仓区
3319	全国经办机构编码	610322	陕西省宝鸡市凤翔县
3320	全国经办机构编码	610323	陕西省宝鸡市岐山县
3321	全国经办机构编码	610324	陕西省宝鸡市扶风县
3322	全国经办机构编码	610326	陕西省宝鸡市眉县
3323	全国经办机构编码	610327	陕西省宝鸡市陇县
3324	全国经办机构编码	610328	陕西省宝鸡市千阳县
3325	全国经办机构编码	610329	陕西省宝鸡市麟游县
3326	全国经办机构编码	610330	陕西省宝鸡市凤县
3327	全国经办机构编码	610331	陕西省宝鸡市太白县
3328	全国经办机构编码	610340	陕西省宝鸡市宝鸡市高新区
3329	全国经办机构编码	610399	陕西省宝鸡市市本级
3330	全国经办机构编码	610400	陕西省咸阳市
3331	全国经办机构编码	610402	陕西省咸阳市秦都区
3332	全国经办机构编码	610404	陕西省咸阳市渭城区
3333	全国经办机构编码	610422	陕西省咸阳市三原县
3334	全国经办机构编码	610423	陕西省咸阳市泾阳县

3335	全国经办机构编码	610424	陕西省咸阳市乾县
3336	全国经办机构编码	610425	陕西省咸阳市礼泉县
3337	全国经办机构编码	610426	陕西省咸阳市永寿县
3338	全国经办机构编码	610427	陕西省咸阳市彬县
3339	全国经办机构编码	610428	陕西省咸阳市长武县
3340	全国经办机构编码	610429	陕西省咸阳市旬邑县
3341	全国经办机构编码	610430	陕西省咸阳市淳化县
3342	全国经办机构编码	610431	陕西省咸阳市武功县
3343	全国经办机构编码	610481	陕西省咸阳市兴平市
3344	全国经办机构编码	610499	陕西省咸阳市市本级
3345	全国经办机构编码	610500	陕西省渭南市
3346	全国经办机构编码	610502	陕西省渭南市临渭区
3347	全国经办机构编码	610521	陕西省渭南市华县
3348	全国经办机构编码	610522	陕西省渭南市潼关县
3349	全国经办机构编码	610523	陕西省渭南市大荔县
3350	全国经办机构编码	610524	陕西省渭南市合阳县
3351	全国经办机构编码	610525	陕西省渭南市澄城县
3352	全国经办机构编码	610526	陕西省渭南市蒲城县
3353	全国经办机构编码	610527	陕西省渭南市白水县
3354	全国经办机构编码	610528	陕西省渭南市富平县
3355	全国经办机构编码	610540	陕西省渭南市高新技术产业开发区
3356	全国经办机构编码	610541	陕西省渭南市渭南市经开区
3357	全国经办机构编码	610581	陕西省渭南市韩城市
3358	全国经办机构编码	610582	陕西省渭南市华阴市
3359	全国经办机构编码	610599	陕西省渭南市市本级
3360	全国经办机构编码	610600	陕西省延安市
3361	全国经办机构编码	610602	陕西省延安市宝塔区
3362	全国经办机构编码	610621	陕西省延安市延长县
3363	全国经办机构编码	610622	陕西省延安市延川县
3364	全国经办机构编码	610623	陕西省延安市子长县
3365	全国经办机构编码	610624	陕西省延安市安塞县
3366	全国经办机构编码	610625	陕西省延安市志丹县
3367	全国经办机构编码	610626	陕西省延安市吴起县
3368	全国经办机构编码	610627	陕西省延安市甘泉县
3369	全国经办机构编码	610628	陕西省延安市富县
3370	全国经办机构编码	610629	陕西省延安市洛川县

3371	全国经办机构编码	610630	陕西省延安市宜川县
3372	全国经办机构编码	610631	陕西省延安市黄龙县
3373	全国经办机构编码	610632	陕西省延安市黄陵县
3374	全国经办机构编码	610699	陕西省延安市市本级
3375	全国经办机构编码	610700	陕西省汉中市
3376	全国经办机构编码	610702	陕西省汉中市汉台区
3377	全国经办机构编码	610721	陕西省汉中市南郑县
3378	全国经办机构编码	610722	陕西省汉中市城固县
3379	全国经办机构编码	610723	陕西省汉中市洋县
3380	全国经办机构编码	610724	陕西省汉中市西乡县
3381	全国经办机构编码	610725	陕西省汉中市勉县
3382	全国经办机构编码	610726	陕西省汉中市宁强县
3383	全国经办机构编码	610727	陕西省汉中市略阳县
3384	全国经办机构编码	610728	陕西省汉中市镇巴县
3385	全国经办机构编码	610729	陕西省汉中市留坝县
3386	全国经办机构编码	610730	陕西省汉中市佛坪县
3387	全国经办机构编码	610799	陕西省汉中市市本级
3388	全国经办机构编码	610800	陕西省榆林市
3389	全国经办机构编码	610802	陕西省榆林市榆阳区
3390	全国经办机构编码	610821	陕西省榆林市神木县
3391	全国经办机构编码	610822	陕西省榆林市府谷县
3392	全国经办机构编码	610823	陕西省榆林市横山县
3393	全国经办机构编码	610824	陕西省榆林市靖边县
3394	全国经办机构编码	610825	陕西省榆林市定边县
3395	全国经办机构编码	610826	陕西省榆林市绥德县
3396	全国经办机构编码	610827	陕西省榆林市米脂县
3397	全国经办机构编码	610828	陕西省榆林市佳县
3398	全国经办机构编码	610829	陕西省榆林市吴堡县
3399	全国经办机构编码	610830	陕西省榆林市清涧县
3400	全国经办机构编码	610831	陕西省榆林市子洲县
3401	全国经办机构编码	610899	陕西省榆林市市本级
3402	全国经办机构编码	610900	陕西省安康市
3403	全国经办机构编码	610902	陕西省安康市汉滨区
3404	全国经办机构编码	610921	陕西省安康市汉阴县
3405	全国经办机构编码	610922	陕西省安康市石泉县
3406	全国经办机构编码	610923	陕西省安康市宁陕县

3407	全国经办机构编码	610924	陕西省安康市紫阳县
3408	全国经办机构编码	610925	陕西省安康市岚皋县
3409	全国经办机构编码	610926	陕西省安康市平利县
3410	全国经办机构编码	610927	陕西省安康市镇坪县
3411	全国经办机构编码	610928	陕西省安康市旬阳县
3412	全国经办机构编码	610929	陕西省安康市白河县
3413	全国经办机构编码	610940	陕西省安康市安康市高新区
3414	全国经办机构编码	610999	陕西省安康市市本级
3415	全国经办机构编码	611000	陕西省商洛市
3416	全国经办机构编码	611002	陕西省商洛市商州区
3417	全国经办机构编码	611021	陕西省商洛市洛南县
3418	全国经办机构编码	611022	陕西省商洛市丹凤县
3419	全国经办机构编码	611023	陕西省商洛市商南县
3420	全国经办机构编码	611024	陕西省商洛市山阳县
3421	全国经办机构编码	611025	陕西省商洛市镇安县
3422	全国经办机构编码	611026	陕西省商洛市柞水县
3423	全国经办机构编码	611099	陕西省商洛市市本级
3424	全国经办机构编码	611100	陕西省杨凌示范区
3425	全国经办机构编码	611199	陕西省杨凌示范区本级
3426	全国经办机构编码	617000	陕西省陕西省西咸新区
3427	全国经办机构编码	617001	陕西省陕西省西咸新区陕西省西咸新区空港新城
3428	全国经办机构编码	617002	陕西省陕西省西咸新区陕西省西咸新区沣东新城
3429	全国经办机构编码	617003	陕西省陕西省西咸新区陕西省西咸新区秦汉新城
3430	全国经办机构编码	617004	陕西省陕西省西咸新区陕西省西咸新区沣西新城
3431	全国经办机构编码	617005	陕西省陕西省西咸新区陕西省西咸新区泾河新城
3432	全国经办机构编码	619900	陕西省省本级
3433	全国经办机构编码	620000	甘肃省
3434	全国经办机构编码	620100	甘肃省兰州市
3435	全国经办机构编码	620102	甘肃省兰州市城关区
3436	全国经办机构编码	620103	甘肃省兰州市七里河区
3437	全国经办机构编码	620104	甘肃省兰州市西固区
3438	全国经办机构编码	620105	甘肃省兰州市安宁区
3439	全国经办机构编码	620111	甘肃省兰州市红古区

3440	全国经办机构编码	620121	甘肃省兰州市永登县
3441	全国经办机构编码	620122	甘肃省兰州市皋兰县
3442	全国经办机构编码	620123	甘肃省兰州市榆中县
3443	全国经办机构编码	620140	甘肃省兰州市兰州新区
3444	全国经办机构编码	620199	甘肃省兰州市市本级
3445	全国经办机构编码	620200	甘肃省嘉峪关市
3446	全国经办机构编码	620299	甘肃省嘉峪关市市本级
3447	全国经办机构编码	620300	甘肃省金昌市
3448	全国经办机构编码	620302	甘肃省金昌市金川区
3449	全国经办机构编码	620321	甘肃省金昌市永昌县
3450	全国经办机构编码	620399	甘肃省金昌市市本级
3451	全国经办机构编码	620400	甘肃省白银市
3452	全国经办机构编码	620402	甘肃省白银市白银区
3453	全国经办机构编码	620403	甘肃省白银市平川区
3454	全国经办机构编码	620421	甘肃省白银市靖远县
3455	全国经办机构编码	620422	甘肃省白银市会宁县
3456	全国经办机构编码	620423	甘肃省白银市景泰县
3457	全国经办机构编码	620499	甘肃省白银市市本级
3458	全国经办机构编码	620500	甘肃省天水市
3459	全国经办机构编码	620502	甘肃省天水市秦州区
3460	全国经办机构编码	620503	甘肃省天水市麦积区
3461	全国经办机构编码	620521	甘肃省天水市清水县
3462	全国经办机构编码	620522	甘肃省天水市秦安县
3463	全国经办机构编码	620523	甘肃省天水市甘谷县
3464	全国经办机构编码	620524	甘肃省天水市武山县
3465	全国经办机构编码	620525	甘肃省天水市张家川回族自治县
3466	全国经办机构编码	620599	甘肃省天水市市本级
3467	全国经办机构编码	620600	甘肃省武威市
3468	全国经办机构编码	620602	甘肃省武威市凉州区
3469	全国经办机构编码	620621	甘肃省武威市民勤县
3470	全国经办机构编码	620622	甘肃省武威市古浪县
3471	全国经办机构编码	620623	甘肃省武威市天祝藏族自治县
3472	全国经办机构编码	620699	甘肃省武威市市本级
3473	全国经办机构编码	620700	甘肃省张掖市
3474	全国经办机构编码	620702	甘肃省张掖市甘州区
3475	全国经办机构编码	620721	甘肃省张掖市肃南裕固族自治县

3476	全国经办机构编码	620722	甘肃省张掖市民乐县
3477	全国经办机构编码	620723	甘肃省张掖市临泽县
3478	全国经办机构编码	620724	甘肃省张掖市高台县
3479	全国经办机构编码	620725	甘肃省张掖市山丹县
3480	全国经办机构编码	620799	甘肃省张掖市市本级
3481	全国经办机构编码	620800	甘肃省平凉市
3482	全国经办机构编码	620802	甘肃省平凉市崆峒区
3483	全国经办机构编码	620821	甘肃省平凉市泾川县
3484	全国经办机构编码	620822	甘肃省平凉市灵台县
3485	全国经办机构编码	620823	甘肃省平凉市崇信县
3486	全国经办机构编码	620824	甘肃省平凉市华亭县
3487	全国经办机构编码	620825	甘肃省平凉市庄浪县
3488	全国经办机构编码	620826	甘肃省平凉市静宁县
3489	全国经办机构编码	620899	甘肃省平凉市市本级
3490	全国经办机构编码	620900	甘肃省酒泉市
3491	全国经办机构编码	620902	甘肃省酒泉市肃州区
3492	全国经办机构编码	620921	甘肃省酒泉市金塔县
3493	全国经办机构编码	620922	甘肃省酒泉市瓜州县
3494	全国经办机构编码	620923	甘肃省酒泉市肃北蒙古族自治县
3495	全国经办机构编码	620924	甘肃省酒泉市阿克塞哈萨克族自治县
3496	全国经办机构编码	620981	甘肃省酒泉市玉门市
3497	全国经办机构编码	620982	甘肃省酒泉市敦煌市
3498	全国经办机构编码	620999	甘肃省酒泉市市本级
3499	全国经办机构编码	621000	甘肃省庆阳市
3500	全国经办机构编码	621002	甘肃省庆阳市西峰区
3501	全国经办机构编码	621021	甘肃省庆阳市庆城县
3502	全国经办机构编码	621022	甘肃省庆阳市环县
3503	全国经办机构编码	621023	甘肃省庆阳市华池县
3504	全国经办机构编码	621024	甘肃省庆阳市合水县
3505	全国经办机构编码	621025	甘肃省庆阳市正宁县
3506	全国经办机构编码	621026	甘肃省庆阳市宁县
3507	全国经办机构编码	621027	甘肃省庆阳市镇原县
3508	全国经办机构编码	621099	甘肃省庆阳市市本级
3509	全国经办机构编码	621100	甘肃省定西市
3510	全国经办机构编码	621102	甘肃省定西市安定区
3511	全国经办机构编码	621121	甘肃省定西市通渭县

3512	全国经办机构编码	621122	甘肃省定西市陇西县
3513	全国经办机构编码	621123	甘肃省定西市渭源县
3514	全国经办机构编码	621124	甘肃省定西市临洮县
3515	全国经办机构编码	621125	甘肃省定西市漳县
3516	全国经办机构编码	621126	甘肃省定西市岷县
3517	全国经办机构编码	621199	甘肃省定西市市本级
3518	全国经办机构编码	621200	甘肃省陇南市
3519	全国经办机构编码	621202	甘肃省陇南市武都区
3520	全国经办机构编码	621221	甘肃省陇南市成县
3521	全国经办机构编码	621222	甘肃省陇南市文县
3522	全国经办机构编码	621223	甘肃省陇南市宕昌县
3523	全国经办机构编码	621224	甘肃省陇南市康县
3524	全国经办机构编码	621225	甘肃省陇南市西和县
3525	全国经办机构编码	621226	甘肃省陇南市礼县
3526	全国经办机构编码	621227	甘肃省陇南市徽县
3527	全国经办机构编码	621228	甘肃省陇南市两当县
3528	全国经办机构编码	621299	甘肃省陇南市市本级
3529	全国经办机构编码	622900	甘肃省临夏回族自治州
3530	全国经办机构编码	622901	甘肃省临夏回族自治州临夏市
3531	全国经办机构编码	622921	甘肃省临夏回族自治州临夏县
3532	全国经办机构编码	622922	甘肃省临夏回族自治州康乐县
3533	全国经办机构编码	622923	甘肃省临夏回族自治州永靖县
3534	全国经办机构编码	622924	甘肃省临夏回族自治州广河县
3535	全国经办机构编码	622925	甘肃省临夏回族自治州和政县
3536	全国经办机构编码	622926	甘肃省临夏回族自治州东乡族自治县
3537	全国经办机构编码	622927	甘肃省临夏回族自治州积石山保安族东乡族撒拉族自治县
3538	全国经办机构编码	622999	甘肃省临夏回族自治州州本级
3539	全国经办机构编码	623000	甘肃省甘南藏族自治州
3540	全国经办机构编码	623001	甘肃省甘南藏族自治州合作市
3541	全国经办机构编码	623021	甘肃省甘南藏族自治州临潭县
3542	全国经办机构编码	623022	甘肃省甘南藏族自治州卓尼县
3543	全国经办机构编码	623023	甘肃省甘南藏族自治州舟曲县
3544	全国经办机构编码	623024	甘肃省甘南藏族自治州迭部县
3545	全国经办机构编码	623025	甘肃省甘南藏族自治州玛曲县
3546	全国经办机构编码	623026	甘肃省甘南藏族自治州碌曲县

3547	全国经办机构编码	623027	甘肃省甘南藏族自治州夏河县
3548	全国经办机构编码	623099	甘肃省甘南藏族自治州州本级
3549	全国经办机构编码	627000	甘肃省甘肃矿区
3550	全国经办机构编码	627099	甘肃省甘肃矿区本级
3551	全国经办机构编码	629900	甘肃省省本级
3552	全国经办机构编码	630000	青海省
3553	全国经办机构编码	630100	青海省西宁市
3554	全国经办机构编码	630102	青海省西宁市城东区
3555	全国经办机构编码	630103	青海省西宁市城中区
3556	全国经办机构编码	630104	青海省西宁市城西区
3557	全国经办机构编码	630105	青海省西宁市城北区
3558	全国经办机构编码	630121	青海省西宁市大通回族土族自治县
3559	全国经办机构编码	630122	青海省西宁市湟中县
3560	全国经办机构编码	630123	青海省西宁市湟源县
3561	全国经办机构编码	630199	青海省西宁市市本级
3562	全国经办机构编码	632100	青海省海东地区
3563	全国经办机构编码	632121	青海省海东地区平安县
3564	全国经办机构编码	632122	青海省海东地区民和回族土族自治县
3565	全国经办机构编码	632123	青海省海东地区乐都县
3566	全国经办机构编码	632126	青海省海东地区互助土族自治县
3567	全国经办机构编码	632127	青海省海东地区化隆回族自治县
3568	全国经办机构编码	632128	青海省海东地区循化撒拉族自治县
3569	全国经办机构编码	632199	青海省海东地区本级
3570	全国经办机构编码	632200	青海省海北藏族自治州
3571	全国经办机构编码	632221	青海省海北藏族自治州门源回族自治县
3572	全国经办机构编码	632222	青海省海北藏族自治州祁连县
3573	全国经办机构编码	632223	青海省海北藏族自治州海晏县
3574	全国经办机构编码	632224	青海省海北藏族自治州刚察县
3575	全国经办机构编码	632299	青海省海北藏族自治州州本级
3576	全国经办机构编码	632300	青海省黄南藏族自治州
3577	全国经办机构编码	632321	青海省黄南藏族自治州同仁县
3578	全国经办机构编码	632322	青海省黄南藏族自治州尖扎县
3579	全国经办机构编码	632323	青海省黄南藏族自治州泽库县
3580	全国经办机构编码	632324	青海省黄南藏族自治州河南蒙古

			族自治县
3581	全国经办机构编码	632340	青海省黄南藏族自治州李家峡
3582	全国经办机构编码	632399	青海省黄南藏族自治州州本级
3583	全国经办机构编码	632500	青海省海南藏族自治州
3584	全国经办机构编码	632521	青海省海南藏族自治州共和县
3585	全国经办机构编码	632522	青海省海南藏族自治州同德县
3586	全国经办机构编码	632523	青海省海南藏族自治州贵德县
3587	全国经办机构编码	632524	青海省海南藏族自治州兴海县
3588	全国经办机构编码	632525	青海省海南藏族自治州贵南县
3589	全国经办机构编码	632540	青海省海南藏族自治州龙羊峡
3590	全国经办机构编码	632599	青海省海南藏族自治州州本级
3591	全国经办机构编码	632600	青海省果洛藏族自治州
3592	全国经办机构编码	632621	青海省果洛藏族自治州玛沁县
3593	全国经办机构编码	632622	青海省果洛藏族自治州班玛县
3594	全国经办机构编码	632623	青海省果洛藏族自治州甘德县
3595	全国经办机构编码	632624	青海省果洛藏族自治州达日县
3596	全国经办机构编码	632625	青海省果洛藏族自治州久治县
3597	全国经办机构编码	632626	青海省果洛藏族自治州玛多县
3598	全国经办机构编码	632699	青海省果洛藏族自治州州本级
3599	全国经办机构编码	632700	青海省玉树藏族自治州
3600	全国经办机构编码	632721	青海省玉树藏族自治州玉树县
3601	全国经办机构编码	632722	青海省玉树藏族自治州杂多县
3602	全国经办机构编码	632723	青海省玉树藏族自治州称多县
3603	全国经办机构编码	632724	青海省玉树藏族自治州治多县
3604	全国经办机构编码	632725	青海省玉树藏族自治州囊谦县
3605	全国经办机构编码	632726	青海省玉树藏族自治州曲麻莱县
3606	全国经办机构编码	632799	青海省玉树藏族自治州州本级
3607	全国经办机构编码	632800	青海省海西蒙古族藏族自治州
3608	全国经办机构编码	632801	青海省海西蒙古族藏族自治州格尔木市
3609	全国经办机构编码	632802	青海省海西蒙古族藏族自治州德令哈市
3610	全国经办机构编码	632821	青海省海西蒙古族藏族自治州乌兰县
3611	全国经办机构编码	632822	青海省海西蒙古族藏族自治州都兰县
3612	全国经办机构编码	632823	青海省海西蒙古族藏族自治州天峻县

3613	全国经办机构编码	632840	青海省海西蒙古族藏族自治州茫崖行委
3614	全国经办机构编码	632841	青海省海西蒙古族藏族自治州大柴旦行委
3615	全国经办机构编码	632842	青海省海西蒙古族藏族自治州冷湖行委
3616	全国经办机构编码	632843	青海省海西蒙古族藏族自治州省石油管理局
3617	全国经办机构编码	632899	青海省海西蒙古族藏族自治州州本级
3618	全国经办机构编码	639900	青海省省本级
3619	全国经办机构编码	639901	青海省省本级（省直）
3620	全国经办机构编码	639903	青海省省本级（三江集团）
3621	全国经办机构编码	639904	青海省省本级（监狱企业集团）
3622	全国经办机构编码	640000	宁夏回族自治区
3623	全国经办机构编码	640100	宁夏回族自治区银川市
3624	全国经办机构编码	640121	宁夏回族自治区银川市永宁县
3625	全国经办机构编码	640122	宁夏回族自治区银川市贺兰县
3626	全国经办机构编码	640181	宁夏回族自治区银川市灵武市
3627	全国经办机构编码	640199	宁夏回族自治区银川市市本级
3628	全国经办机构编码	640200	宁夏回族自治区石嘴山市
3629	全国经办机构编码	640221	宁夏回族自治区石嘴山市平罗县
3630	全国经办机构编码	640299	宁夏回族自治区石嘴山市市本级
3631	全国经办机构编码	640300	宁夏回族自治区吴忠市
3632	全国经办机构编码	640303	宁夏回族自治区吴忠市红寺堡区
3633	全国经办机构编码	640323	宁夏回族自治区吴忠市盐池县
3634	全国经办机构编码	640324	宁夏回族自治区吴忠市同心县
3635	全国经办机构编码	640381	宁夏回族自治区吴忠市青铜峡市
3636	全国经办机构编码	640399	宁夏回族自治区吴忠市市本级
3637	全国经办机构编码	640400	宁夏回族自治区固原市
3638	全国经办机构编码	640422	宁夏回族自治区固原市西吉县
3639	全国经办机构编码	640423	宁夏回族自治区固原市隆德县
3640	全国经办机构编码	640424	宁夏回族自治区固原市泾源县
3641	全国经办机构编码	640425	宁夏回族自治区固原市彭阳县
3642	全国经办机构编码	640499	宁夏回族自治区固原市市本级
3643	全国经办机构编码	640500	宁夏回族自治区中卫市
3644	全国经办机构编码	640521	宁夏回族自治区中卫市中宁县
3645	全国经办机构编码	640522	宁夏回族自治区中卫市海原县

3646	全国经办机构编码	640599	宁夏回族自治区中卫市市本级
3647	全国经办机构编码	649900	宁夏回族自治区区本级
3648	全国经办机构编码	650000	新疆维吾尔自治区
3649	全国经办机构编码	650100	新疆维吾尔自治区乌鲁木齐市
3650	全国经办机构编码	650102	新疆维吾尔自治区乌鲁木齐市天山区
3651	全国经办机构编码	650103	新疆维吾尔自治区乌鲁木齐市沙依巴克区
3652	全国经办机构编码	650104	新疆维吾尔自治区乌鲁木齐市新市区
3653	全国经办机构编码	650105	新疆维吾尔自治区乌鲁木齐市水磨沟区
3654	全国经办机构编码	650106	新疆维吾尔自治区乌鲁木齐市头屯河区
3655	全国经办机构编码	650107	新疆维吾尔自治区乌鲁木齐市达坂城区
3656	全国经办机构编码	650109	新疆维吾尔自治区乌鲁木齐市米东区
3657	全国经办机构编码	650121	新疆维吾尔自治区乌鲁木齐市乌鲁木齐县
3658	全国经办机构编码	650140	新疆维吾尔自治区乌鲁木齐市经济技术开发区
3659	全国经办机构编码	650199	新疆维吾尔自治区乌鲁木齐市市本级
3660	全国经办机构编码	650200	新疆维吾尔自治区克拉玛依市
3661	全国经办机构编码	650202	新疆维吾尔自治区克拉玛依市独山子区
3662	全国经办机构编码	650203	新疆维吾尔自治区克拉玛依市克拉玛依区
3663	全国经办机构编码	650204	新疆维吾尔自治区克拉玛依市白碱滩区
3664	全国经办机构编码	650205	新疆维吾尔自治区克拉玛依市乌尔禾区
3665	全国经办机构编码	650299	新疆维吾尔自治区克拉玛依市市本级
3666	全国经办机构编码	652100	新疆维吾尔自治区吐鲁番地区
3667	全国经办机构编码	652101	新疆维吾尔自治区吐鲁番地区吐鲁番市
3668	全国经办机构编码	652122	新疆维吾尔自治区吐鲁番地区鄯善县
3669	全国经办机构编码	652123	新疆维吾尔自治区吐鲁番地区托克逊县
3670	全国经办机构编码	652199	新疆维吾尔自治区吐鲁番地区本级

3671	全国经办机构编码	652200	新疆维吾尔自治区哈密地区
3672	全国经办机构编码	652201	新疆维吾尔自治区哈密地区哈密市
3673	全国经办机构编码	652222	新疆维吾尔自治区哈密地区巴里坤哈萨克自治县
3674	全国经办机构编码	652223	新疆维吾尔自治区哈密地区伊吾县
3675	全国经办机构编码	652299	新疆维吾尔自治区哈密地区本级
3676	全国经办机构编码	652300	新疆维吾尔自治区昌吉回族自治州
3677	全国经办机构编码	652301	新疆维吾尔自治区昌吉回族自治州昌吉市
3678	全国经办机构编码	652302	新疆维吾尔自治区昌吉回族自治州阜康市
3679	全国经办机构编码	652323	新疆维吾尔自治区昌吉回族自治州呼图壁县
3680	全国经办机构编码	652324	新疆维吾尔自治区昌吉回族自治州玛纳斯县
3681	全国经办机构编码	652325	新疆维吾尔自治区昌吉回族自治州奇台县
3682	全国经办机构编码	652327	新疆维吾尔自治区昌吉回族自治州吉木萨尔县
3683	全国经办机构编码	652328	新疆维吾尔自治区昌吉回族自治州木垒哈萨克自治县
3684	全国经办机构编码	652399	新疆维吾尔自治区昌吉回族自治州州本级
3685	全国经办机构编码	652700	新疆维吾尔自治区博尔塔拉蒙古自治州
3686	全国经办机构编码	652701	新疆维吾尔自治区博尔塔拉蒙古自治州博乐市
3687	全国经办机构编码	652702	新疆维吾尔自治区博尔塔拉蒙古自治州阿拉山口市
3688	全国经办机构编码	652722	新疆维吾尔自治区博尔塔拉蒙古自治州精河县
3689	全国经办机构编码	652723	新疆维吾尔自治区博尔塔拉蒙古自治州温泉县
3690	全国经办机构编码	652799	新疆维吾尔自治区博尔塔拉蒙古自治州州本级
3691	全国经办机构编码	652800	新疆维吾尔自治区巴音郭楞蒙古自治州
3692	全国经办机构编码	652801	新疆维吾尔自治区巴音郭楞蒙古自治州库尔勒市
3693	全国经办机构编码	652822	新疆维吾尔自治区巴音郭楞蒙古自治州轮台县

3694	全国经办机构编码	652823	新疆维吾尔自治区巴音郭楞蒙古 自治州尉犁县
3695	全国经办机构编码	652824	新疆维吾尔自治区巴音郭楞蒙古 自治州若羌县
3696	全国经办机构编码	652825	新疆维吾尔自治区巴音郭楞蒙古 自治州且末县
3697	全国经办机构编码	652826	新疆维吾尔自治区巴音郭楞蒙古 自治州焉耆回族自治县
3698	全国经办机构编码	652827	新疆维吾尔自治区巴音郭楞蒙古 自治州和静县
3699	全国经办机构编码	652828	新疆维吾尔自治区巴音郭楞蒙古 自治州和硕县
3700	全国经办机构编码	652829	新疆维吾尔自治区巴音郭楞蒙古 自治州博湖县
3701	全国经办机构编码	652840	新疆维吾尔自治区巴音郭楞蒙古 自治州库尔勒经济开发区
3702	全国经办机构编码	652899	新疆维吾尔自治区巴音郭楞蒙古 自治州州本级
3703	全国经办机构编码	652900	新疆维吾尔自治区阿克苏地区
3704	全国经办机构编码	652901	新疆维吾尔自治区阿克苏地区阿 克苏市
3705	全国经办机构编码	652922	新疆维吾尔自治区阿克苏地区温 宿县
3706	全国经办机构编码	652923	新疆维吾尔自治区阿克苏地区库 车县
3707	全国经办机构编码	652924	新疆维吾尔自治区阿克苏地区沙 雅县
3708	全国经办机构编码	652925	新疆维吾尔自治区阿克苏地区新 和县
3709	全国经办机构编码	652926	新疆维吾尔自治区阿克苏地区拜 城县
3710	全国经办机构编码	652927	新疆维吾尔自治区阿克苏地区乌 什县
3711	全国经办机构编码	652928	新疆维吾尔自治区阿克苏地区阿 瓦提县
3712	全国经办机构编码	652929	新疆维吾尔自治区阿克苏地区柯 坪县
3713	全国经办机构编码	652999	新疆维吾尔自治区阿克苏地区本 级
3714	全国经办机构编码	653000	新疆维吾尔自治区克孜勒苏柯尔 克孜自治州
3715	全国经办机构编码	653001	新疆维吾尔自治区克孜勒苏柯尔 克孜自治州阿图什市
3716	全国经办机构编码	653022	新疆维吾尔自治区克孜勒苏柯尔 克孜自治州阿克陶县

3717	全国经办机构编码	653023	新疆维吾尔自治区克孜勒苏柯尔克孜自治州阿合奇县
3718	全国经办机构编码	653024	新疆维吾尔自治区克孜勒苏柯尔克孜自治州乌恰县
3719	全国经办机构编码	653099	新疆维吾尔自治区克孜勒苏柯尔克孜自治州州本级
3720	全国经办机构编码	653100	新疆维吾尔自治区喀什地区
3721	全国经办机构编码	653101	新疆维吾尔自治区喀什地区喀什市
3722	全国经办机构编码	653121	新疆维吾尔自治区喀什地区疏附县
3723	全国经办机构编码	653122	新疆维吾尔自治区喀什地区疏勒县
3724	全国经办机构编码	653123	新疆维吾尔自治区喀什地区英吉沙县
3725	全国经办机构编码	653124	新疆维吾尔自治区喀什地区泽普县
3726	全国经办机构编码	653125	新疆维吾尔自治区喀什地区莎车县
3727	全国经办机构编码	653126	新疆维吾尔自治区喀什地区叶城县
3728	全国经办机构编码	653127	新疆维吾尔自治区喀什地区麦盖提县
3729	全国经办机构编码	653128	新疆维吾尔自治区喀什地区岳普湖县
3730	全国经办机构编码	653129	新疆维吾尔自治区喀什地区伽师县
3731	全国经办机构编码	653130	新疆维吾尔自治区喀什地区巴楚县
3732	全国经办机构编码	653131	新疆维吾尔自治区喀什地区塔什库尔干塔吉克自治县
3733	全国经办机构编码	653199	新疆维吾尔自治区喀什地区本级
3734	全国经办机构编码	653200	新疆维吾尔自治区和田地区
3735	全国经办机构编码	653201	新疆维吾尔自治区和田地区和田市
3736	全国经办机构编码	653221	新疆维吾尔自治区和田地区和田县
3737	全国经办机构编码	653222	新疆维吾尔自治区和田地区墨玉县
3738	全国经办机构编码	653223	新疆维吾尔自治区和田地区皮山县
3739	全国经办机构编码	653224	新疆维吾尔自治区和田地区洛浦县
3740	全国经办机构编码	653225	新疆维吾尔自治区和田地区策勒

			县
3741	全国经办机构编码	653226	新疆维吾尔自治区和田地区于田县
3742	全国经办机构编码	653227	新疆维吾尔自治区和田地区民丰县
3743	全国经办机构编码	653299	新疆维吾尔自治区和田地区本级
3744	全国经办机构编码	654000	新疆维吾尔自治区伊犁哈萨克自治州
3745	全国经办机构编码	654002	新疆维吾尔自治区伊犁哈萨克自治州伊宁市
3746	全国经办机构编码	654003	新疆维吾尔自治区伊犁哈萨克自治州奎屯市
3747	全国经办机构编码	654021	新疆维吾尔自治区伊犁哈萨克自治州伊宁县
3748	全国经办机构编码	654022	新疆维吾尔自治区伊犁哈萨克自治州察布查尔锡伯自治县
3749	全国经办机构编码	654023	新疆维吾尔自治区伊犁哈萨克自治州霍城县
3750	全国经办机构编码	654024	新疆维吾尔自治区伊犁哈萨克自治州巩留县
3751	全国经办机构编码	654025	新疆维吾尔自治区伊犁哈萨克自治州新源县
3752	全国经办机构编码	654026	新疆维吾尔自治区伊犁哈萨克自治州昭苏县
3753	全国经办机构编码	654027	新疆维吾尔自治区伊犁哈萨克自治州特克斯县
3754	全国经办机构编码	654028	新疆维吾尔自治区伊犁哈萨克自治州尼勒克县
3755	全国经办机构编码	654040	新疆维吾尔自治区伊犁哈萨克自治州霍尔果斯特殊经济开发区
3756	全国经办机构编码	654099	新疆维吾尔自治区伊犁哈萨克自治州州本级
3757	全国经办机构编码	654200	新疆维吾尔自治区塔城地区
3758	全国经办机构编码	654201	新疆维吾尔自治区塔城地区塔城市
3759	全国经办机构编码	654202	新疆维吾尔自治区塔城地区乌苏市
3760	全国经办机构编码	654221	新疆维吾尔自治区塔城地区额敏县
3761	全国经办机构编码	654223	新疆维吾尔自治区塔城地区沙湾县
3762	全国经办机构编码	654224	新疆维吾尔自治区塔城地区托里县
3763	全国经办机构编码	654225	新疆维吾尔自治区塔城地区裕民

			县
3764	全国经办机构编码	654226	新疆维吾尔自治区塔城地区和布克赛尔蒙古自治县
3765	全国经办机构编码	654299	新疆维吾尔自治区塔城地区本级
3766	全国经办机构编码	654300	新疆维吾尔自治区阿勒泰地区
3767	全国经办机构编码	654301	新疆维吾尔自治区阿勒泰地区阿勒泰市
3768	全国经办机构编码	654321	新疆维吾尔自治区阿勒泰地区布尔津县
3769	全国经办机构编码	654322	新疆维吾尔自治区阿勒泰地区富蕴县
3770	全国经办机构编码	654323	新疆维吾尔自治区阿勒泰地区福海县
3771	全国经办机构编码	654324	新疆维吾尔自治区阿勒泰地区哈巴河县
3772	全国经办机构编码	654325	新疆维吾尔自治区阿勒泰地区青河县
3773	全国经办机构编码	654326	新疆维吾尔自治区阿勒泰地区吉木乃县
3774	全国经办机构编码	654399	新疆维吾尔自治区阿勒泰地区本级
3775	全国经办机构编码	659000	新疆维吾尔自治区自治区直辖县级行政单位
3776	全国经办机构编码	659001	新疆维吾尔自治区自治区直辖县级行政单位石河子市
3777	全国经办机构编码	659002	新疆维吾尔自治区自治区直辖县级行政单位阿拉尔市
3778	全国经办机构编码	659003	新疆维吾尔自治区自治区直辖县级行政单位图木舒克市
3779	全国经办机构编码	659004	新疆维吾尔自治区自治区直辖县级行政单位五家渠市
3780	全国经办机构编码	659900	新疆维吾尔自治区区本级
3781	全国经办机构编码	659901	新疆维吾尔自治区新疆维吾尔自治区区本级(区直)
3782	全国经办机构编码	659903	新疆维吾尔自治区新疆维吾尔自治区区本级乌鲁木齐铁路局
3783	全国经办机构编码	659904	新疆维吾尔自治区新疆维吾尔自治区区本级新疆油田公司
3784	全国经办机构编码	659905	新疆维吾尔自治区新疆维吾尔自治区区本级塔里木油田公司
3785	全国经办机构编码	659906	新疆维吾尔自治区新疆维吾尔自治区区本级吐哈油田公司
3786	全国经办机构编码	660000	新疆生产建设兵团

3787	全国经办机构编码	660100	新疆生产建设兵团农一师
3788	全国经办机构编码	660200	新疆生产建设兵团农二师
3789	全国经办机构编码	660300	新疆生产建设兵团农三师
3790	全国经办机构编码	660400	新疆生产建设兵团农四师
3791	全国经办机构编码	660500	新疆生产建设兵团农五师
3792	全国经办机构编码	660600	新疆生产建设兵团农六师
3793	全国经办机构编码	660700	新疆生产建设兵团农七师
3794	全国经办机构编码	660800	新疆生产建设兵团农八师
3795	全国经办机构编码	660900	新疆生产建设兵团农九师
3796	全国经办机构编码	661000	新疆生产建设兵团农十师
3797	全国经办机构编码	661100	新疆生产建设兵团建工师
3798	全国经办机构编码	661200	新疆生产建设兵团农十二师
3799	全国经办机构编码	661300	新疆生产建设兵团农十三师
3800	全国经办机构编码	661400	新疆生产建设兵团农十四师
3801	全国经办机构编码	669900	新疆生产建设兵团本级
3802	异地交易标识	0	本地
3803	异地交易标识	1	异地
3804	救助类型	1	最低生活保障家庭
3805	救助类型	2	特困供养人员
3806	救助类型	3	低收入医疗救助对象
3807	救助类型	4	因病致贫家庭重病患者
3808	救助类型	5	建档立卡
3809	医疗付款方式	01	城镇职工基本医疗保险
3810	医疗付款方式	02	城镇居民基本医疗保险
3811	医疗付款方式	03	新型农村合作医疗
3812	医疗付款方式	04	贫困救助
3813	医疗付款方式	05	商业医疗保险
3814	医疗付款方式	06	全公费
3815	医疗付款方式	07	全自费
3816	医疗付款方式	08	其他社会保险
3817	医疗付款方式	99	其他
3818	国籍代码	ABW	阿鲁巴
3819	国籍代码	AFG	阿富汗
3820	国籍代码	AGO	安哥拉
3821	国籍代码	AIA	安圭拉
3822	国籍代码	ALB	阿尔巴尼亚

3823	国籍代码	AND	安道尔
3824	国籍代码	ANT	荷属安的列斯
3825	国籍代码	ARE	阿联酋
3826	国籍代码	ARG	阿根廷
3827	国籍代码	ARM	亚美尼亚
3828	国籍代码	ASM	美属萨摩亚
3829	国籍代码	ATA	南极洲
3830	国籍代码	ATF	法属南部领土
3831	国籍代码	ATG	安提瓜和巴布达
3832	国籍代码	AUS	澳大利亚
3833	国籍代码	AUT	奥地利
3834	国籍代码	AZE	阿塞拜疆
3835	国籍代码	BDI	布隆迪
3836	国籍代码	BEL	比利时
3837	国籍代码	BEN	贝宁
3838	国籍代码	BFA	布基纳法索
3839	国籍代码	BGD	孟加拉国
3840	国籍代码	BGR	保加利亚
3841	国籍代码	BHR	巴林
3842	国籍代码	BHS	巴哈马
3843	国籍代码	BIH	波斯尼亚和黑塞哥维那
3844	国籍代码	BLR	白俄罗斯
3845	国籍代码	BLZ	伯利兹
3846	国籍代码	BMU	百慕大
3847	国籍代码	BOL	玻利维亚
3848	国籍代码	BRA	巴西
3849	国籍代码	BRB	巴巴多斯
3850	国籍代码	BRN	文莱
3851	国籍代码	BTN	不丹
3852	国籍代码	BVT	布维岛
3853	国籍代码	BWA	博茨瓦纳
3854	国籍代码	CAF	中非
3855	国籍代码	CAN	加拿大
3856	国籍代码	CCK	科科斯群岛
3857	国籍代码	CHE	瑞士
3858	国籍代码	CHL	智利

3859	国籍代码	CHN	中国
3860	国籍代码	CIV	科特迪瓦
3861	国籍代码	CMR	喀麦隆
3862	国籍代码	COD	刚果民主共和国
3863	国籍代码	COG	刚果
3864	国籍代码	COK	库克群岛
3865	国籍代码	COL	哥伦比亚
3866	国籍代码	COM	科摩罗
3867	国籍代码	CPV	佛得角
3868	国籍代码	CRI	哥斯达黎加
3869	国籍代码	CUB	古巴
3870	国籍代码	CXR	圣诞岛
3871	国籍代码	CYM	开曼群岛
3872	国籍代码	CYP	塞浦路斯
3873	国籍代码	CZE	捷克
3874	国籍代码	DEU	德国
3875	国籍代码	DJI	吉布提
3876	国籍代码	DMA	多米尼加
3877	国籍代码	DNK	丹麦
3878	国籍代码	DOM	多米尼家共和国
3879	国籍代码	DZA	阿尔及利亚
3880	国籍代码	ECU	厄瓜多尔
3881	国籍代码	EGY	埃及
3882	国籍代码	ERI	厄立特里亚
3883	国籍代码	ESH	西撒哈拉
3884	国籍代码	ESP	西班牙
3885	国籍代码	EST	爱沙尼亚
3886	国籍代码	ETH	埃塞俄比亚
3887	国籍代码	FIN	芬兰
3888	国籍代码	FJI	斐济
3889	国籍代码	FLK	马尔维纳斯群岛
3890	国籍代码	FRA	法国
3891	国籍代码	FRO	法罗群岛
3892	国籍代码	FSM	密克罗尼西亚
3893	国籍代码	GAB	加蓬
3894	国籍代码	GBD	英国（独立领土公民、出国不用）

3895	国籍代码	GBN	英国（海外国民，出国不用）
3896	国籍代码	GBO	英国（海外公民，出国不用）
3897	国籍代码	GBP	英国（保护公民，出国不用）
3898	国籍代码	GBR	英国
3899	国籍代码	GBS	英国（隶属，出国不用）
3900	国籍代码	GEO	格鲁吉亚
3901	国籍代码	GHA	加纳
3902	国籍代码	GIB	直布罗陀
3903	国籍代码	GIN	几内亚
3904	国籍代码	GLP	瓜德罗普
3905	国籍代码	GMB	冈比亚
3906	国籍代码	GNB	几内亚比绍
3907	国籍代码	GNQ	赤道几内亚
3908	国籍代码	GRC	希腊
3909	国籍代码	GRD	格林纳达
3910	国籍代码	GRL	格陵兰
3911	国籍代码	GTM	危地马拉
3912	国籍代码	GUF	法属圭亚那
3913	国籍代码	GUM	关岛
3914	国籍代码	GUY	圭亚那
3915	国籍代码	HKG	香港
3916	国籍代码	HMD	赫德岛和麦克唐纳岛
3917	国籍代码	HND	洪都拉斯
3918	国籍代码	HRV	克罗地亚
3919	国籍代码	HTI	海地
3920	国籍代码	HUN	匈牙利
3921	国籍代码	IDN	印度尼西亚
3922	国籍代码	IND	印度
3923	国籍代码	IOT	英属印度洋领土
3924	国籍代码	IRL	爱尔兰
3925	国籍代码	IRN	伊朗
3926	国籍代码	IRQ	伊拉克
3927	国籍代码	ISL	冰岛
3928	国籍代码	ISR	以色列
3929	国籍代码	ITA	意大利
3930	国籍代码	JAM	牙买加

3931	国籍代码	JOR	约旦
3932	国籍代码	JPN	日本
3933	国籍代码	JTN	约翰斯顿岛
3934	国籍代码	KAZ	哈萨克斯坦
3935	国籍代码	KEN	肯尼亚
3936	国籍代码	KGZ	吉尔吉斯斯坦
3937	国籍代码	KHM	柬埔寨
3938	国籍代码	KIR	基里巴斯
3939	国籍代码	KNA	圣基茨和尼维斯
3940	国籍代码	KOR	韩国（南朝鲜）
3941	国籍代码	KWT	科威特
3942	国籍代码	LAO	老挝
3943	国籍代码	LBN	黎巴嫩
3944	国籍代码	LBR	利比里亚
3945	国籍代码	LBY	利比亚
3946	国籍代码	LCA	圣卢西亚
3947	国籍代码	LIE	列支敦士登
3948	国籍代码	LKA	斯里兰卡
3949	国籍代码	LSO	莱索托
3950	国籍代码	LTU	立陶宛
3951	国籍代码	LUX	卢森堡
3952	国籍代码	LVA	拉脱维亚
3953	国籍代码	MAC	澳门
3954	国籍代码	MAR	摩洛哥
3955	国籍代码	MCO	摩纳哥
3956	国籍代码	MDA	摩尔多瓦
3957	国籍代码	MDG	马达加斯加
3958	国籍代码	MDV	马尔代夫
3959	国籍代码	MEX	墨西哥
3960	国籍代码	MHL	马绍尔群岛
3961	国籍代码	MID	中途岛
3962	国籍代码	MKD	马其顿
3963	国籍代码	MLI	马里
3964	国籍代码	MLT	马耳他
3965	国籍代码	MMR	缅甸
3966	国籍代码	MNG	蒙古

3967	国籍代码	MNP	北马里亚纳
3968	国籍代码	MOZ	莫桑比克
3969	国籍代码	MRT	毛里塔尼亚
3970	国籍代码	MSR	蒙特塞拉特
3971	国籍代码	MTQ	马提尼克
3972	国籍代码	MUS	毛里求斯
3973	国籍代码	MWI	马拉维
3974	国籍代码	MYS	马来西亚
3975	国籍代码	MYT	马约特
3976	国籍代码	NAM	纳米比亚
3977	国籍代码	NCL	新喀里多尼亚
3978	国籍代码	NER	尼日尔
3979	国籍代码	NFK	诺福克岛
3980	国籍代码	NGA	尼日利亚
3981	国籍代码	NIC	尼加拉瓜
3982	国籍代码	NIU	纽埃
3983	国籍代码	NLD	荷兰
3984	国籍代码	NOR	挪威
3985	国籍代码	NPL	尼泊尔
3986	国籍代码	NRU	瑙鲁
3987	国籍代码	NTZ	中间地带
3988	国籍代码	NZL	新西兰
3989	国籍代码	OMN	阿曼
3990	国籍代码	PAK	巴基斯坦
3991	国籍代码	PAN	巴拿马
3992	国籍代码	PCN	皮特凯恩群岛
3993	国籍代码	PER	秘鲁
3994	国籍代码	PHL	菲律宾
3995	国籍代码	PLW	贝劳
3996	国籍代码	PNG	巴布亚新几内亚
3997	国籍代码	POL	波兰
3998	国籍代码	PRI	波多黎各
3999	国籍代码	PRK	朝鲜
4000	国籍代码	PRT	葡萄牙
4001	国籍代码	PRY	巴拉圭
4002	国籍代码	PST	巴勒斯坦

4003	国籍代码	PYF	法属波利尼西亚
4004	国籍代码	QAT	卡塔尔
4005	国籍代码	REU	留尼汪
4006	国籍代码	ROM	罗马尼亚
4007	国籍代码	RUS	俄罗斯
4008	国籍代码	RWA	卢旺达
4009	国籍代码	SAU	沙特阿拉伯
4010	国籍代码	SDN	苏丹
4011	国籍代码	SEN	塞内加尔
4012	国籍代码	SGP	新加坡
4013	国籍代码	SGS	南乔治亚岛和南桑德韦奇岛
4014	国籍代码	SHN	圣赫勒拿
4015	国籍代码	SJM	斯瓦尔巴群岛
4016	国籍代码	SLB	所罗门群岛
4017	国籍代码	SLE	塞拉利昂
4018	国籍代码	SLV	萨尔瓦多
4019	国籍代码	SMR	圣马力诺
4020	国籍代码	SOM	索马里
4021	国籍代码	SPM	圣皮埃尔和密克隆
4022	国籍代码	SS	塞班
4023	国籍代码	STP	圣多美和普林西比
4024	国籍代码	SUR	苏里南
4025	国籍代码	SVK	斯洛伐克
4026	国籍代码	SVN	斯洛文尼亚
4027	国籍代码	SWE	瑞典
4028	国籍代码	SWZ	斯威士兰
4029	国籍代码	SX	锡金
4030	国籍代码	SF	塞尔维亚
4031	国籍代码	SYC	塞舌尔
4032	国籍代码	SYR	叙利亚
4033	国籍代码	TCA	特克斯和凯科斯群岛
4034	国籍代码	TCD	乍得
4035	国籍代码	TGO	多哥
4036	国籍代码	THA	泰国
4037	国籍代码	TJK	塔吉克斯坦
4038	国籍代码	TKL	托克劳

4039	国籍代码	TKM	土库曼斯坦
4040	国籍代码	TMP	东帝汶
4041	国籍代码	TON	汤加
4042	国籍代码	TTO	特立尼达和多巴哥
4043	国籍代码	TUN	突尼斯
4044	国籍代码	TUR	土耳其
4045	国籍代码	TUV	图瓦卢
4046	国籍代码	TWN	台湾
4047	国籍代码	TZA	坦桑尼亚
4048	国籍代码	UGA	乌干达
4049	国籍代码	UKR	乌克兰
4050	国籍代码	UMI	美属太平洋各群岛
4051	国籍代码	UN	联合国
4052	国籍代码	UNA	联合国
4053	国籍代码	UNO	联合国
4054	国籍代码	URY	乌拉圭
4055	国籍代码	USA	美国
4056	国籍代码	UZB	乌兹别克斯坦
4057	国籍代码	VAT	梵蒂冈
4058	国籍代码	VCT	圣文森特和格林纳丁斯
4059	国籍代码	VEN	委内瑞拉
4060	国籍代码	VGB	英属维尔京群岛
4061	国籍代码	VIR	美属维尔京群岛
4062	国籍代码	VNM	越南
4063	国籍代码	VUT	瓦努阿图
4064	国籍代码	WAK	威克岛
4065	国籍代码	WLF	瓦利斯和富图纳群岛
4066	国籍代码	WSM	西萨摩亚
4067	国籍代码	XXA	无国籍（无国籍人）
4068	国籍代码	XXB	无国籍（难民）
4069	国籍代码	XXX	无国籍（未声明国籍）
4070	国籍代码	YEM	也门
4071	国籍代码	YUG	南斯拉夫
4072	国籍代码	ZAF	南非
4073	国籍代码	ZAR	扎伊尔
4074	国籍代码	ZMB	赞比亚

4075	国籍代码	ZWE	津巴布韦
4076	国籍代码	ZZZ	国籍不详
4077	职业代码	11	国家公务员
4078	职业代码	13	专业技术人员
4079	职业代码	17	职员
4080	职业代码	21	企业管理人员
4081	职业代码	24	工人
4082	职业代码	27	农民
4083	职业代码	31	学生
4084	职业代码	37	现役军人
4085	职业代码	51	自由职业者
4086	职业代码	54	个体经营者
4087	职业代码	70	无业人员
4088	职业代码	80	退(离)休人员
4089	职业代码	90	其他
4090	婚姻状况	10	未婚
4091	婚姻状况	20	已婚
4092	婚姻状况	21	初婚
4093	婚姻状况	22	再婚
4094	婚姻状况	23	复婚
4095	婚姻状况	30	丧偶
4096	婚姻状况	40	离婚
4097	婚姻状况	90	其他
4098	联系人关系	0	本人或户主
4099	联系人关系	1	配偶
4100	联系人关系	2	子
4101	联系人关系	3	女
4102	联系人关系	4	孙子、孙女或外孙子、外孙女
4103	联系人关系	5	父母
4104	联系人关系	6	祖父母或外祖父母
4105	联系人关系	7	兄、弟、姐、妹
4106	联系人关系	8	其他
4107	入院途径	1	急诊
4108	入院途径	2	门诊
4109	入院途径	3	其他医疗机构转入
4110	入院途径	9	其他

4111	入院病情	1	有
4112	入院病情	2	临床未确定
4113	入院病情	3	情况不明
4114	入院病情	4	无
4115	血型	1	A 型
4116	血型	2	B 型
4117	血型	3	O 型
4118	血型	4	AB 型
4119	血型	5	不详
4120	血型	6	未查
4121	RH	1	阴
4122	RH	2	阳
4123	RH	3	不详
4124	RH	4	未查
4125	病案质量	1	甲
4126	病案质量	2	乙
4127	病案质量	3	丙
4128	手术级别	1	一级手术
4129	手术级别	2	二级手术
4130	手术级别	3	三级手术
4131	手术级别	4	四级手术
4132	切口愈合等级	1	0
4133	切口愈合等级	2	I
4134	切口愈合等级	3	II
4135	切口愈合等级	4	III
4136	切口愈合类别	1	甲
4137	切口愈合类别	2	乙
4138	切口愈合类别	3	丙
4139	切口愈合类别	9	未知
4140	离院方式	1	医嘱离院
4141	离院方式	2	医嘱转院
4142	离院方式	3	医嘱转社区卫生服务机构/ 乡镇卫生院
4143	离院方式	4	非医嘱离院
4144	离院方式	5	死亡
4145	离院方式	9	其他
4146	有无	1	无

4147	有无	2	有
4148	麻醉方式	1	全身麻醉
4149	麻醉方式	11	吸入麻醉
4150	麻醉方式	12	静脉麻醉
4151	麻醉方式	13	基础麻醉
4152	麻醉方式	2	椎管内麻醉
4153	麻醉方式	21	蛛网膜下腔阻滞麻醉
4154	麻醉方式	22	硬脊膜外腔阻滞麻醉
4155	麻醉方式	3	局部麻醉
4156	麻醉方式	31	神经丛阻滞麻醉
4157	麻醉方式	32	神经节阻滞麻醉
4158	麻醉方式	33	神经阻滞麻醉
4159	麻醉方式	34	区域阻滞麻醉
4160	麻醉方式	35	局部浸润麻醉
4161	麻醉方式	36	表面麻醉
4162	麻醉方式	4	复合麻醉
4163	麻醉方式	41	静吸复合全麻
4164	麻醉方式	42	针药复合麻醉
4165	麻醉方式	43	神经丛与硬膜外阻滞复合麻醉
4166	麻醉方式	44	全麻复合全身降温
4167	麻醉方式	45	全麻复合控制性降压
4168	麻醉方式	9	其他麻醉方法
4169	生育计生类别	101	顺产（自然分娩）
4170	生育计生类别	102	助产(人工干预分娩)
4171	生育计生类别	103	刨宫产
4172	生育计生类别	104	刨宫产合并切除术
4173	生育计生类别	105	难产转剖腹产（助产转刨宫产）
4174	生育计生类别	106	刨宫产合并因生育引起其它疾病
4175	生育计生类别	107	宫腔内节育环情况检查
4176	生育计生类别	108	放置、取出节育环（含检验费）
4177	生育计生类别	109	输卵（精）管结扎术（含检验费）
4178	生育计生类别	110	输卵（精）管门诊复通术（含检验费）
4179	生育计生类别	111	输卵（精）管住院复通术（含检验费）
4180	生育计生类别	112	早期妊娠需在门诊终止妊娠(含

			孕情检查、检验费)
4181	生育计生类别	113	因母婴原因终止妊娠术
4182	生育计生类别	114	因母婴原因住院终止妊娠
4183	生育计生类别	115	引产
4184	生育计生类别	116	放节育环
4185	生育计生类别	117	取节育环
4186	生育计生类别	118	流产术(孕4个月以下)
4187	生育计生类别	119	流产术(孕4个月以上)
4188	生育计生类别	120	输卵管结扎术
4189	生育计生类别	121	输精管结扎术
4190	生育计生类别	122	生育住院费(锡盟)
4191	生育计生类别	123	引产术(孕4个月以上7个月以下)
4192	生育计生类别	124	流产术(孕3个月以上7个月以下)
4193	生育计生类别	125	流产术(孕3个月以下)
4194	生育计生类别	126	输卵(精)管复通术
4195	生育计生类别	127	病理性流产
4196	生育计生类别	128	流产术
4197	生育计生类别	129	绝育术
4198	生育计生类别	130	顺产+放取环
4199	生育计生类别	131	剖宫产+放取环
4200	生育计生类别	132	顺产+绝育术
4201	生育计生类别	133	剖宫产+绝育术
4202	生育计生类别	134	引产术(孕4个月以上)+放取环
4203	生育计生类别	135	流产术(孕4个月以下)+放取环
4204	生育计生类别	136	多胞胎顺产(自然分娩)
4205	生育计生类别	137	多胞胎剖宫产
4206	生育计生类别	138	灵活就业顺产(自然分娩)
4207	生育计生类别	139	灵活就业剖宫产
4208	生育计生类别	140	二次剖腹产(妊娠合并瘢痕)
4209	生育计生类别	141	复通手术费
4210	生育计生类别	142	难产、多胞胎
4211	生育计生类别	143	难产、多胞胎、剖腹产
4212	生育计生类别	144	多胞胎、剖腹产
4213	生育计生类别	145	流产

4214	生育计生类别	155	产前（7个月以上包含7个月）
4215	生育计生类别	156	产后（2个月以内）
4216	生育合并手术	10	子宫肌瘤切除术
4217	生育合并手术	11	卵巢囊肿切除术
4218	生育合并手术	12	子宫切除术
4219	生育合并手术	13	阑尾切除术
4220	生育合并手术	14	输卵管结扎术
4221	生育合并手术	21	经腹腔盆腔粘连松解术
4222	生育合并手术	22	侧切分娩
4223	生育合并手术	23	胎头旋转助产术
4224	用码业务类型	01101	医院挂号
4225	用码业务类型	01102	医院住院建档
4226	用码业务类型	01103	医院入院登记
4227	用码业务类型	01104	医院缴纳预缴金
4228	用码业务类型	01201	医院问诊
4229	用码业务类型	01202	医院预约检查
4230	用码业务类型	01203	医院检查
4231	用码业务类型	01204	医院治疗
4232	用码业务类型	01301	医院结算
4233	用码业务类型	01302	医院取药
4234	用码业务类型	01303	医院取报告
4235	用码业务类型	01304	医院打印票据和清单
4236	用码业务类型	01305	医院病历材料复印
4237	用码业务类型	02121	药店购药
4238	用码业务类型	02122	药店下载外购处方
4239	用码业务类型	03131	医疗类APP 医疗类APP 线上身份认证
4240	用码业务类型	03132	医疗类APP 医疗类APP 线上结算
4241	合并症并发症标识	0	无
4242	合并症并发症标识	1	存在合并症
4243	合并症并发症标识	2	存在并发症(手术过程中)
4244	合并症并发症标识	3	同时存在合并症、并发症(手术过程中)
4245	急诊标志	0	正常
4246	急诊标志	1	封锁
4247	外伤标志	0	正常
4248	外伤标志	1	封锁

4249	医保结算等级	1	一级
4250	医保结算等级	2	二级
4251	医保结算等级	3	三级
	特殊人员类型	1	特困人员
	特殊人员类型	2	城乡低保对象
	特殊人员类型	3	农村建档立卡贫困人口
	特殊人员类型	4	贫困重度残疾人
	特殊人员类型	9	其他
	新生儿入院类型	1	正常新生儿
	新生儿入院类型	2	早产
	新生儿入院类型	3	有疾病新生儿
	新生儿入院类型	4	非无菌分娩
	新生儿入院类型	9	其他
	住院医疗类型	1	住院
	住院医疗类型	2	日间手术
	治疗类别	1	西医
	治疗类别	2.1	中医
	治疗类别	2.2	民族医
	治疗类别	3	中西医
	医保支付方式	1	按项目
	医保支付方式	2	单病种
	医保支付方式	3	按病种分值
	医保支付方式	4	疾病诊断相关分组（DRG）
	医保支付方式	5	按床日
	医保支付方式	6	按人头
	医保支付方式	7	按定额
	医保支付方式	9	其他
	基金支付类型	310100	职工基本医疗保险统筹基金
	基金支付类型	310200	职工基本医疗保险个人账户基金
	基金支付类型	320100	公务员医疗补助基金
	基金支付类型	330100	职工大额医疗费用补助基金
	基金支付类型	340100	离休人员医疗保障基金
	基金支付类型	391100	城乡居民大病医疗保险资金
	基金支付类型	501000	一至六级残疾军人医疗补助基金
	基金支付类型	370100	企业补充医疗保险基金

	基金支付类型	390100	城乡居民基本医疗保险基金
	基金支付类型	610100	医疗救助基金
	基金支付类型	999999	其他基金
	基金支付类型	610200	商业保险
	诊断类别	1	西医主要诊断
	诊断类别	2	西医其他诊断
	诊断类别	3	中医主病诊断
	诊断类别	4	中医主证诊断
	入院病情类型	1	有
	入院病情类型	2	临床未确定
	入院病情类型	3	情况不明
	入院病情类型	4	无
	手术操作类别	1	主要手术及操作
	手术操作类别	2	其他手术及操作
	麻醉方式	1	全身麻醉
	麻醉方式	11	吸入麻醉
	麻醉方式	12	静脉麻醉
	麻醉方式	13	基础麻醉
	麻醉方式	2	椎管内麻醉
	麻醉方式	21	蛛网膜下腔阻滞麻醉
	麻醉方式	22	硬脊膜外腔阻滞麻醉
	麻醉方式	3	局部麻醉
	麻醉方式	31	神经丛阻滞麻醉
	麻醉方式	32	神经节阻滞麻醉
	麻醉方式	33	神经阻滞麻醉
	麻醉方式	34	区域阻滞麻醉
	麻醉方式	35	局部浸润麻醉
	麻醉方式	36	表面麻醉
	麻醉方式	4	复合麻醉
	麻醉方式	41	静吸复合全麻
	麻醉方式	42	针药复合麻醉
	麻醉方式	43	神经丛与硬膜外阻滞复合麻醉
	麻醉方式	44	全麻复合全身降温
	麻醉方式	45	全麻复合控制性降压
	麻醉方式	9	其他麻醉方法
	输血品种	1	红细胞

	输血品种	11	浓缩红细胞
	输血品种	12	滤白红细胞
	输血品种	13	红细胞悬液
	输血品种	14	洗涤红细胞
	输血品种	15	冰冻红细胞
	输血品种	16	冰冻解冻去甘油红细胞
	输血品种	17	Rh 阴性悬浮红细胞
	输血品种	2	全血
	输血品种	21	滤白全血
	输血品种	22	重组全血
	输血品种	23	Rh 阴性全血
	输血品种	3	血小板
	输血品种	31	手工分离浓缩血小板
	输血品种	32	机采血小板
	输血品种	33	滤白机采血小板
	输血品种	34	冷冻机采血小板
	输血品种	4	血浆
	输血品种	41	新鲜液体血浆
	输血品种	42	新鲜冰冻血浆
	输血品种	43	普通冰冻血浆
	输血品种	44	滤白病毒灭活冰冻血浆
	输血品种	45	滤白新鲜冰冻血浆
	输血品种	46	滤白普通冰冻血浆
	输血品种	5	冷沉淀
	输血品种	51	滤白冷沉淀
	输血品种	6	机采浓缩白细胞悬液
	输血品种	9	其他
	出院 31 天内再住院计划标志	1	无
	出院 31 天内再住院计划标志	2	有
	重症监护病房类型	1	心脏重症监护病房 (CCU)
	重症监护病房类型	2	新生儿重症监护病房 (NICU)
	重症监护病房类型	3	急诊重症监护病房 (ECU)
	重症监护病房类型	4	外科重症监护病房 (SICU)
	重症监护病房类型	5	儿科重症监护病房 (PICU)
	重症监护病房类型	6	重症监护病房 (RICU)

	重症监护病房类型	9	其他
	科室代码	A01	预防保健科
	科室代码	A02	全科医疗科
	科室代码	A03	内科
	科室代码	A03.01	呼吸内科专业
	科室代码	A03.02	消化内科专业
	科室代码	A03.03	神经内科专业
	科室代码	A03.04	心血管内科专业
	科室代码	A03.05	血液内科专业
	科室代码	A03.06	肾病学专业
	科室代码	A03.07	内分泌专业
	科室代码	A03.08	免疫学专业
	科室代码	A03.09	变态反应专业
	科室代码	A03.10	老年病专业
	科室代码	A03.11	其他
	科室代码	A04	外科
	科室代码	A04.01	普通外科专业
	科室代码	A04.01.01	肝脏移植项目
	科室代码	A04.01.02	胰腺移植项目
	科室代码	A04.01.03	小肠移植项目
	科室代码	A04.02	神经外科专业
	科室代码	A04.03	骨科专业
	科室代码	A04.04	泌尿外科专业
	科室代码	A04.04.01	肾脏移植项目
	科室代码	A04.05	胸外科专业
	科室代码	A04.05.01	肺脏移植项目
	科室代码	A04.06	心脏大血管外科专业
	科室代码	A04.06.01	心脏移植项目
	科室代码	A04.07	烧伤科专业
	科室代码	A04.08	整形外科专业
	科室代码	A04.09	其他
	科室代码	A05	妇产科
	科室代码	A05.01	妇科专业
	科室代码	A05.02	产科专业
	科室代码	A05.03	计划生育专业
	科室代码	A05.04	优生学专业

	科室代码	A05.05	生殖健康与不孕症专业
	科室代码	A05.06	其他
	科室代码	A06	妇女保健科
	科室代码	A06.01	青春期保健专业
	科室代码	A06.02	围产期保健专业
	科室代码	A06.03	更年期保健专业
	科室代码	A06.04	妇女心理卫生专业
	科室代码	A06.05	妇女营养专业
	科室代码	A06.06	其他
	科室代码	A07	儿科
	科室代码	A07.01	新生儿专业
	科室代码	A07.02	小儿传染病专业
	科室代码	A07.03	小儿消化专业
	科室代码	A07.04	小儿呼吸专业
	科室代码	A07.05	小儿心脏病专业
	科室代码	A07.06	小儿肾病专业
	科室代码	A07.07	小儿血液病专业
	科室代码	A07.08	小儿神经病学专业
	科室代码	A07.09	小儿内分泌专业
	科室代码	A07.10	小儿遗传病专业
	科室代码	A07.11	小儿免疫专业
	科室代码	A07.12	其他
	科室代码	A08	小儿外科
	科室代码	A08.01	小儿普通外科专业
	科室代码	A08.02	小儿骨科专业
	科室代码	A08.03	小儿泌尿外科专业
	科室代码	A08.04	小儿胸心外科专业
	科室代码	A08.05	小儿神经外科专业
	科室代码	A08.06	其他
	科室代码	A09	儿童保健科
	科室代码	A09.01	儿童生长发育专业
	科室代码	A09.02	儿童营养专业
	科室代码	A09.03	儿童心理卫生专业
	科室代码	A09.04	儿童五官保健专业
	科室代码	A09.05	儿童康复专业
	科室代码	A09.06	其他

	科室代码	A10	眼科
	科室代码	A11	耳鼻咽喉科
	科室代码	A11.01	耳科专业
	科室代码	A11.02	鼻科专业
	科室代码	A11.03	咽喉科专业
	科室代码	A11.04	其他
	科室代码	A12	口腔科
	科室代码	A12.01	牙体牙髓病专业
	科室代码	A12.02	牙周病专业
	科室代码	A12.03	口腔黏膜病专业
	科室代码	A12.04	儿童口腔专业
	科室代码	A12.05	口腔颌骨外科专业
	科室代码	A12.06	口腔修复专业
	科室代码	A12.07	口腔正畸专业
	科室代码	A12.08	口腔种植专业
	科室代码	A12.09	口腔麻醉专业
	科室代码	A12.10	口腔颌面医学影像专业
	科室代码	A13	皮肤科
	科室代码	A13.01	皮肤病专业
	科室代码	A13.02	性传播疾病专业
	科室代码	A13.03	其他
	科室代码	A14	医疗美容科
	科室代码	A15	精神科
	科室代码	A15.01	精神病专业
	科室代码	A15.02	精神卫生专业
	科室代码	A15.03	药物依赖专业
	科室代码	A15.04	精神康复专业
	科室代码	A15.05	社区防治专业
	科室代码	A15.06	临床心理专业
	科室代码	A15.07	司法精神专业
	科室代码	A15.08	其他
	科室代码	A16	传染科
	科室代码	A16.01	肠道传染病专业
	科室代码	A16.02	呼吸道传染病专业
	科室代码	A16.03	肝炎专业
	科室代码	A16.04	虫媒传染病专业

	科室代码	A16.05	动物源性传染病专业
	科室代码	A16.06	蠕虫病专业
	科室代码	A16.07	其他
	科室代码	A17	结核病科
	科室代码	A18	地方病科
	科室代码	A19	肿瘤科
	科室代码	A20	急诊医学科
	科室代码	A21	康复医学科
	科室代码	A22	运动医学科
	科室代码	A23	职业病科
	科室代码	A23.01	职业中毒专业
	科室代码	A23.02	尘肺专业
	科室代码	A23.03	放射病专业
	科室代码	A23.04	物理因素损伤专业
	科室代码	A23.05	职业健康监护专业
	科室代码	A23.06	其他
	科室代码	A24	临终关怀科
	科室代码	A25	特种医学与军事医学科
	科室代码	A26	麻醉科
	科室代码	A27	疼痛科
	科室代码	A28	重症医学科
	科室代码	A30	医学检验科
	科室代码	A30.01	临床体液、血液专业
	科室代码	A30.02	临床微生物学专业
	科室代码	A30.03	临床生化检验专业
	科室代码	A30.04	临床免疫、血清学专业
	科室代码	A30.05	临床细胞分子遗传学专业
	科室代码	A30.06	其他
	科室代码	A31	病理科
	科室代码	A32	医学影像科
	科室代码	A32.01 X	线诊断专业
	科室代码	A32.02 CT	诊断专业
	科室代码	A32.03	磁共振成像诊断专业
	科室代码	A32.04	核医学专业
	科室代码	A32.05	超声诊断专业
	科室代码	A32.06	心电诊断专业

	科室代码	A32.07	脑电及脑血流图诊断专业
	科室代码	A32.08	神经肌肉电图专业
	科室代码	A32.09	介入放射学专业
	科室代码	A32.10	放射治疗专业
	科室代码	A32.11	其他
	科室代码	A50	中医科
	科室代码	A50.01	内科专业
	科室代码	A50.02	外科专业
	科室代码	A50.03	妇产科专业
	科室代码	A50.04	儿科专业
	科室代码	A50.05	皮肤科专业
	科室代码	A50.06	眼科专业
	科室代码	A50.07	耳鼻咽喉科专业
	科室代码	A50.08	口腔科专业
	科室代码	A50.09	肿瘤科专业
	科室代码	A50.10	骨伤科专业
	科室代码	A50.11	肛肠科专业
	科室代码	A50.12	老年病科专业
	科室代码	A50.13	针灸科专业
	科室代码	A50.14	推拿科专业
	科室代码	A50.15	康复医学专业
	科室代码	A50.16	急诊科专业
	科室代码	A50.17	预防保健科专业
	科室代码	A50.18	其他
	科室代码	A51	民族医学科
	科室代码	A51.01	维吾尔医学
	科室代码	A51.02	藏医学
	科室代码	A51.03	蒙医学
	科室代码	A51.04	彝医学
	科室代码	A51.05	傣医学
	科室代码	A51.06	其他
	科室代码	A52	中西医结合科
	科室代码	A69	其他业务科室
	科室代码	B01	传染病预防控制科(中心)
	科室代码	B02	性病艾滋病预防控制科(中心)
	科室代码	B03	结核病预防控制科(中心)

	科室代码	B04	血吸虫预防控制科(中心)
	科室代码	B05	慢性非传染性疾病预防控制科(中心)
	科室代码	B06	寄生虫病预防控制科(中心)
	科室代码	B07	地方病控制科(中心)
	科室代码	B08	精神卫生科(中心)
	科室代码	B09	妇幼保健科
	科室代码	B10	免疫规划科(中心)
	科室代码	B11	农村改水技术指导科(中心)
	科室代码	B12	疾病控制与应急处理办公室
	科室代码	B13	食品卫生科
	科室代码	B14	环境卫生所
	科室代码	B15	职业卫生科
	科室代码	B16	放射卫生科
	科室代码	B17	学校卫生科
	科室代码	B18	健康教育科(中心)
	科室代码	B19	预防医学门诊
	科室代码	B69	其他业务科室
	科室代码	C01	综合卫生监督科
	科室代码	C02	产品卫生监督科
	科室代码	C03	职业卫生监督科
	科室代码	C04	环境卫生监督科
	科室代码	C05	传染病执法监督科
	科室代码	C06	医疗服务监督科
	科室代码	C07	稽查科(大队)
	科室代码	C08	许可受理科
	科室代码	C09	放射卫生监督科
	科室代码	C10	学校卫生监督科
	科室代码	C11	食品安全监督科
	科室代码	C69	其他
	科室代码	D71	护理部
	科室代码	D72	药剂科(药房)
	科室代码	D73	感染科
	科室代码	D74	输血科(血库)
	科室代码	D81	办公室
	科室代码	D82	人事科
	科室代码	D83	财务科

	科室代码	D84	设备科
	科室代码	D85	信息科(中心)
	科室代码	D86	医政科
	科室代码	D87	教育培训科
	科室代码	D88	总务科
	科室代码	D89	新农合管理办公室
	科室代码	D99	其他科室

3170 病案首页上传交易中科室代码和手术分类代码见[国家卫生直报系统 2018 数据接口规范 2018-01-04.docx](#) 文档中代码组（表号 N041）

